Abca Erbe Salute
www.abca.it

LA STAMPA

VENERDÌ 12 APRILE 2002. ANNO 136. N. 99. € 0,90 IN ITALIA (PREZZI TANDEM ED ESTERO IN ULTIMA) • SPEDIZIONE ABB. POSTALE 45% ART. 2 COMMA 20/B LEGGE 662/96 - MI • www.lastampa.it

NATURA MIX®
Un concentrato di Energia per tutte le Età

LO SCONTRO SUI DIRETTORI

Fini e Bossi si impuntano Rinviate le nomine Rai

La maggioranza non trova l'accordo per i vertici Rai. La riunione del consiglio d'amministrazione che avrebbe dovuto nominare i nuovi direttori delle reti e dei telegiornali si è chiusa con un nuovo nulla di fatto. Tutto è stato rinviato a martedì prossimo. Ieri è stato Gianfranco Fini a impuntarsi, perché Massimo Magliaro, il suo candidato alla direzione di Rai Due, non era ancora nella casella giusta. Bossi, poi, non solo vuole la direzione della Tgr, ma anche la trasformazione di Rai Tre in una rete federalista.

Cazzullo, Cattuti e Meli ALLE PAGINE 6-7

ARRIVA POWELL: «ANSIOSO DI VEDERE I DUE LEADER». BERLUSCONI: RISCHIAMO UN ALTRO 11 SETTEMBRE

Donne palestinesi tra le case sventrate del campo profughi di Jenin, finora vietato ai giornalisti: dopo giorni di scontri sanguinosi la maggior parte dei combattenti si è arresa, ma si spara ancora

Sharon: ritiro solo dopo la resa

Camion-bomba contro la sinagoga di Djerba

SERVIZI

ORIANA FALLACI: VERGOGNOSO ODIARE GLI EBREI
La scrittrice su «Panorama»: in passato ho difeso troppo i palestinesi, ora sto con Israele
Attacchi all'Osservatore Romano e al Vaticano
A PAGINA 5

LA PROPOSTA USA: OSSERVATORI AMERICANI
Venti uomini della Cia e del Pentagono dovrebbero verificare la ritirata dell'esercito di Gerusalemme e vigilare sul terrorismo palestinese
Fiamma Nirenstein A PAGINA 3

Colin Powell, giunto ieri sera a Gerusalemme, si prepara al difficile compito mostrando ottimismo: «Sono impaziente di incontrare Sharon e Arafat. Ho parlato al telefono con il leader israeliano: la mia missione va avanti». Ma Sharon gela ancora le speranze di una facile soluzione della crisi: «L'esercito resterà nelle città rioccupate fino a che i terroristi non si arrenderanno». E la tensione resta alta in tutto il mondo arabo: a Djerba, in Tunisia, un camion carico di bombole di gas si è schiantato a tutta velocità contro il portone della sinagoga più antica dell'Africa uccidendo nell'esplosione almeno 6 persone, tra cui 4 turisti tedeschi, e ferendone decine. Per il governo tunisino si tratterebbe di un incidente, ma Israele ha subito denunciato: «E' un attentato».

In un clima sempre più teso continua anche l'assedio alla Basilica della Natività a Betlemme. Ieri i frati hanno lanciato un drammatico appello, telefonando anche a Prodi: «Acqua e viveri sono finiti, lasciate andare i palestinesi o sarà una catastrofe». Incontrando Annan, il presidente Ciampi ha nuovamente lanciato un appello, ribadendo l'urgenza di una pace giusta da mantenere con la presenza sul campo di forze internazionali. Sul pericolo del terrorismo interviene anche Berlusconi: «Bisogna vincere la povertà nel mondo, o rischiamo un nuovo 11 settembre».

Galeazzi, Kass, Molinari, Sensini e Rolat
DA PAGINA 2 A PAGINA 5

VERSI PER UNA REGINA

IL POETA SENZA NOME

Paolo Passarini

La richiesta di Buckingham Palace era precisa e, date le circostanze, assolutamente indiscutibile. Così il Dean di Westminster diede senz'altro ordine di inserire nel programma della cerimonia funebre per la Regina Madre, tra salmi e passaggi dell'Ecclesiaste, quella poesia scelta personalmente dalla Regina Elisabetta II. Naturalmente fece fare qualche ricerca.

Dei versi carini, sì, forse toccanti, ma certo anche un po' banali («Tu puoi versare lacrime perché è andata/ o sorridere perché ha vissuto... Puoi girare le spalle al domani per vivere nel passato/ o puoi gioire del domani grazie a ciò che è stato...») dovevano pure avere un autore, una fonte. Alla Poetry Library, che raccoglie tutto l'inglese scritto in versi dal 1912, le ricerche sono state infruttuose. Buco anche alla Poetry Society. Non restava che Literature Online, il più grosso database di letteratura anglo-americana: «no record found». Ne sapeva qualcosa il poeta laureato Andrew Motion? Macché. Inserita comunque nel programma.

Ma poi la poesia è saltata fuori in Internet, nei siti che commemorano la morte di una cantante australiana, di una giovane promessa del baseball in Ohio, di una 52enne scozzese morta per alcolismo... Inoltre è risultato che, riproposta con titoli diversi («Celebrazione della vita», «Tu puoi andare avanti», «Se ne è andata»), la poesia venuta dal nulla è stata recitata negli ultimi anni in innumerevoli funerali.

Andrew McLeman la chiamò «Coraggio» e la fece inserire nel servizio funebre per la moglie Ruth. Come ne era venuto a conoscenza McLeman a Mid Calder, Scozia, già nel febbraio scorso? Gliel'aveva segnalata un collega, a cui l'aveva data un amico, che l'aveva avuta da un cugino, a cui l'aveva passata il sacerdote che officiò il funerale di una figlia... E la Regina? Stessa storia. L'aveva letta tempo fa sul programma di una cerimonia funebre e l'aveva conservata per l'occasione. E così è stata letta davanti a tutto il mondo nella cerimonia più solenne degli ultimi anni.

Chi l'ha scritta? Non si sa. Nessuno si fa avanti. La poesia è nata dal nulla virtuale ed è cresciuta sull'anonimato dell'autore la sacralizzazione ogni giorno di più. Ma, chissà, potrebbe essere imbarazzante scoprire che magari era nata come prosaica canzone d'amore, il lamento di un ragioniere timido per la fuga della moglie con il contrattacco della locale squadra di calcetto.

NOSTALGIA DI LOTTIZZAZIONE

Fabrizio Rondolino

TUTTO da rifare, dunque: a cinquanta giorni dalla nomina del nuovo Cda e a tre settimane dalla designazione del suo direttore generale, la Rai non ha ancora i nuovi direttori di rete e di testata. Costretta a scrutare i movimenti più impercettibili del mondo politico per indovinare il proprio futuro, la più grande industria culturale del Paese è virtualmente paralizzata. Troppo facile, però, dare la colpa ai partiti, troppo facile prendersela con i veri incrociati, con i troppi appetiti, con l'intramontabile lottizzazione. Perché il problema, per quanto paradossale possa sembrare, sta in un difetto, non in un eccesso di lottizzazione.

Intendiamoci: la strada maestra per risolvere il caso-Rai sarebbe, senza ombra di dubbio, la privatizzazione di due reti, così da liberare l'azienda una volta per tutte dai condizionamenti del potere politico. Ma, sebbene per la prima volta una voce autorevole dell'esecutivo, quella di Gianni Letta, abbia aperto uno spiraglio in questa direzione, è evidente che un processo del genere, ammesso che davvero possa andare in porto, richiede tempi lunghi e procedure complesse ed è esposto a contraccolpi di ogni genere. E' altrettanto evidente che il destino di Viale Mazzini, oggi, assume un rilievo del tutto particolare perché a Palazzo Chigi siede il proprietario di Mediaset, cioè dell'altra metà dell'etere. Ma sarebbe illusorio credere di poter risolvere il conflitto di interessi - che va senz'altro risolto - prima di definire il nuovo assetto della Rai.

Il sistema politico, proprio come il barone di Münchhausen, ha tentato in questi anni di uscire dalla palude tirandosi per il codino: si è così affidato ai presidenti delle Camere il potere di nominare il Cda, fingendo di dimenticare che i presidenti, per quanto autorevoli, sono espressione della maggioranza parlamentare, e che parlare di «aree culturali» anziché di partiti è un mero artificio retorico. Il risultato è che i partiti, formalmente fuori da Viale Mazzini, in realtà ne condizionano ogni minimo aspetto assai più che in passato. Per questo un ritorno equilibrato e ragionevole alla vituperata lottizzazione può apparire oggi perfino un male minore, almeno finché non si raggiunga una riforma del settore davvero rispettosa del mercato, dei suoi meccanismi e delle sue professionalità: perché più rispettoso della realtà dei fatti e più rispettoso dei destini di un'azienda che ha il diritto di poter continuare a lavorare.

«ASSEDIATI DAI PARTITI»
Il presidente Baldassarre «Pressioni sui consiglieri»
Maria Grazia Bruzzone A PAGINA 6

IL VELENO DI VIALE MAZZINI
L'azienda che inghiotte uomini, carriere e alleanze
Augusto Minzolini A PAGINA 7

VIA ALLA RIFORMA: IL DISOCCUPATO NON POTRA' PIU' RIFIUTARE UN LAVORO

Addio liste di collocamento

Per tutti assunzione con chiamata diretta

SINDACATO

TREVISO, POLEMICA CONTRO LA CGIL
Volantino della Fiom indica un dirigente «Lavorava con Biagi» Maroni: inquietante
Giovannini e Ruotolo A PAGINA 9

Il Consiglio dei ministri ha dato ieri il via libera alla riforma del Collocamento. Scompaiono le vecchie liste e i libretti di lavoro, con precedenza secondo la data di iscrizione, arriva per tutti l'assunzione con chiamata diretta nominativa: unico obbligo per le aziende, una comunicazione per dare notizia dell'avvenuta assunzione. Tra le novità principali, il dovere per il disoccupato di accettare colloqui di orientamento o corsi di formazione; cade anche la possibilità di rifiutare un'offerta di lavoro, anche se temporaneo, purché di durata significativa e nella stessa regione. Per chi è senza lavoro o ha intenzione di cambiarlo ci sarà un elenco anagrafico con i dati personali: in caso di rifiuto di una congrua offerta di lavoro indeterminato a tempo pieno, o di un lavoro a termine di durata superiore a otto mesi (quattro mesi per i giovani) nell'ambito della regione, si perderà lo stato di disoccupazione.

Milone A PAGINA 11

CALCIO

LA VITA DA TIFOSO DI UN INGLESE A VERONA
Un anno allo stadio per raccontare l'Italia attraverso il pallone
Tim Parks A PAGINA 27

SPECCHIO

DOMANI IN REGALO CON «LA STAMPA»
L'oro rosso d'Italia «Slow food» sceglie i vini, i vitigni le cantine migliori

Prestito Personale.
a Dipendenti, Autonomi, Pensionati, Casalinghe e Agricoltori
fino a 7.500,00 euro in 1 ora dall'avvio della pratica
800-929291
Dal Lunedì al Venerdì dalle 9.00 alle 21.00, Sabato dalle 9.00 alle 19.00
Il prestito è rimborsabile con bollettini postali.
FORUS
www.forusfin.it

BUONGIORNO

Tinto Schroeder

STASERA il tribunale di Amburgo dirà ai tedeschi se i capelli di Gerhard Schroeder sono tinti oppure no. E' stato lo stesso Cancelliere a sollecitare l'intervento dei giudici, facendo causa all'agenzia di stampa Dpp che aveva messo in dubbio la naturalezza delle sue chiome brune. L'importanza della vicenda non sfugge agli osservatori più acuti. L'opposizione democristiana ha dichiarato che chi si tinge i capelli finirà per truccare anche i bilanci, facendo proprio il sospetto di molti mariti riguardo al volume di spesa delle loro mogli. Il governo di sinistra si è difeso con la fierezza che meritano le grandi questioni di principio, raccogliendo le dichiarazioni giurate dei migliori parrucchieri del Reich, concordi nell'affermare che su tutta la testa del Cancelliere sono distribuiti sottili capelli grigi in virtù di un eccesso di melanina tipico degli esseri molto intelligenti. A uno stadio più basso dell'evoluzione si collocherebbero invece i biancocriniti, come l'avversario elettorale Edmund Stoiber.

Il dibattito dimostra quanto siamo provinciali noi italiani a vergognarci solo di Berlusconi. Certo, è stato lui il primo a togliersi le scarpe in mondovisione per far vedere che non erano rialzate. E sempre lui ha pronunciato la frase che riassume un'epoca: «Mi hanno toccato nella cosa che ho di più caro: l'immagine». Ma se pensino i serissimi tedeschi si adeguano al modello, anche la nostra vergogna merita di aprirsi al mondo e diventare finalmente globale.

Dal 12 aprile con il Espresso il secondo Cd-Rom del "Corso di fotografia National Geographic", il secondo libro della "Cucina del mondo" (con ricette indiane e spagnole) e il secondo Cd delle "Canzoni del secolo italiano". L'Espresso

9 771122 176003 20412

RAS, COSTRUTTORI DI CERTEZZE. RAS, COSTRUTTORI DI CERTEZZE. RAS, COSTRUTTORI DI CERTEZZE. RAS, COSTRUTTORI DI CERTEZZE.

UNA LUNGA CATENA DI ATTENTATI CON VITTIME STRANIERE

Algeria, 5 assassinati nell'oasi del petrolio

■ L'integralismo armato colpisce in parecchie occasioni gli stranieri che si trovano in Algeria per lavoro. Nel maggio del 1995, due francesi, un canadese, un britannico e un tunisino vengono assassinati all'alba in un cantiere in una zona industriale e petrolifera di Bounoura, 500 km a Sud di Algeri, nell'oasi di Ghardaia. L'agguato avviene mentre i cinque dormono

Un gruppo di guerriglieri algerini armati

Strage nella Valle dei Re Trucidati a Luxor 60 turisti

■ Gli integralisti islamici spianano i fucili automatici e aprono il fuoco all'impazzata contro delle comitive di turisti che nella Valle dei Re stanno per visitare il tempio di Hatshepsut. Un primo gruppo a cadere sotto i colpi degli ultrà islamici è costituito da giapponesi appena scesi da un pullman. Poi tocca a svizzeri e qualche francese. E' il 17 novembre 1997

Un pullman colpito nell'attentato di Luxor

Yemen, massacro di ostaggi occidentali

■ Il 29 dicembre 1998 l'ennesimo sequestro di turisti in Yemen finisce in un bagno di sangue: quattro ostaggi, dei quali tre di nazionalità inglese, rimangono uccisi durante l'operazione condotta dalle forze di sicurezza yemenite per liberare un gruppo di sedici turisti rapiti il giorno prima. I sequestratori sono integralisti legati alla «Jihad islamica»

Yemen ad alto rischio per gli occidentali

TRASPORTAVA BOMBOLE DI GAS: MORTE CINQUE PERSONE, VENTI I FERITI

Esplode un camion contro la sinagoga di Djerba

Per Tunisi è un incidente. Israele: tutto lascia pensare a un attentato

Ibrahim Refat
IL CAIRO

Strage alla sinagoga di Djerba: cinque persone sono morte nell'esplosione di una autocisterna che trasportava gas davanti al tempio israelita, una dei più antichi dell'Africa. Israele attribuisce la strage a un atto terroristico, mentre il governo tunisino nega e parla di incidente. Tesi questa condivisa anche dal capo della comunità ebraica tunisina.

L'esplosione si è verificata ieri mattina davanti alla vecchia sinagoga nell'isola di Djerba. Un camion che trasportava bombole di gas ha prima urtato il marciapiede e poi è finito contro il muro di cinta della sinagoga esplodendo. La deflagrazione è stata udita nel raggio di cinque chilometri e ha investito la facciata del tempio. Nell'esplosione sono morte cinque persone: l'autista tunisino del mezzo e quattro turisti tedeschi. Una ventina sono i feriti, tra cui un ebreo che stava pregando nella sinagoga. Non ci sono italiani tra i feriti.

L'incidente si è però subito tinto di giallo per le versioni contrastanti fornite. Il capo della comunità ebraica di Djerba, Peres Taraboulsi, è stato il primo a negare che si sia trattato di un attentato: «Non c'è nessun legame con quanto sta accadendo in Israele né con gli attentati che hanno colpito le sinagoghe in Francia. E' stato un incidente. Se fosse un attentato avrebbe preso di mira la gente dentro la sinagoga». Secondo Taraboulsi la comunità ebraica in Tunisia, (3 mila persone in tutto) non ha mai avuto di problemi di antisemitismo.

Questa tesi sulla dinamica dell'incidente non viene condivisa a Gerusalemme. Il portavoce del ministero degli Esteri israeliano, Emmanuel Nachshon ha sostenuto che si è trattato di un atto deliberato con il quale si è voluto colpire la sinagoga: «Tutto lascia presagire la fondatezza di questa ipotesi». A cominciare dal fatto la sinagoga a non è situata vicino alla strada principale, ma si trova in un posto isolato e, quindi, si è voluto andare lì di proposito». Fonti del ministero hanno poi riferito che la sezione esterna della sinagoga è stata distrutta dalle fiamme.

Diametralmente opposta è le versione delle autorità tunisine che difendono la tesi dell'incidente. Ma gli israeliani diffidano di questa tesi ufficiale. «L'attacco è avvenuto in una zona turistica e per questo i tunisini cercano di minimizzare per non allarmare i turisti», ha ribadito il portavoce del ministero degli Esteri Nachshon. Tuttavia la strage di ieri ha messo in allarme la comunità ebraica dell'isola di Djerba visto l'aria che tira in tutto il mondo arabo. «Siamo molto preoccupati e molti dei miei amici stanno pregando che si sia trattato di un incidente e non di un attentato. Perché se fosse un attacco il turismo a Tunisi ne soffrirebbe immensamente», ha commentato un ebreo di Djerba.

La Tunisia riceve ogni anno cinque milione di turisti, in maggioranza europei. La comunità ebraica di Djerba è una delle più antiche del mondo. La presenza ebraica nell'isola viene fatta risalire al 586 a. C. Secondo alcuni storici molti degli ebrei di Djerba sarebbero discendenti di berberi convertiti all'ebraismo a questi si sono aggiunti nel corso dei secoli altri ebrei provenienti dalla Spagna e dall'Italia e dalla Palestina.

Un tempo in Tunisia vivevano 100 mila ebrei ma il loro numero si assottigliò dopo la guerra del 1948 e la fondazione dello Stato ebraico e dopo la guerra del 1967 e l'incendio di alcune sinagoghe e una larvata ondata di antisemitismo. Gli ebrei rimasti sono circa tremila di cui mille vivono proprio nell'isola di Djerba. Sono ben integrati nel tessuto sociale e, grazie anche a un sistema politico laico che da sempre ha combattuto il fondamentalismo islamico, gli ebrei tunisini non hanno sofferto di discriminazioni razziali.

Fu il presidente al-Habib Bourghiba a lanciare per primo nel 1966 l'idea della normalizzazione dei rapporti con Israele facendo gridare allo scandalo il mondo arabo. Il tempo gli dette ragione dopo nel 1979 con gli accordi di Camp David fra Egitto e Israele.

Una recente immagine della sinagoga di Djerba in Tunisia

I francescani: un assedio inumano

Prodi: appelli disperati da Betlemme, si lascino entrare gli aiuti

Giacomo Galeazzi
ROMA

Sotto le granate a un passo dal baratro. «Situazione da incubo» all'interno del complesso della Natività. Acqua e cibo sono finiti per i 40 religiosi e i 245 palestinesi assediati da undici giorni a Betlemme dai militari israeliani. Padre Ibrahim Faltas, rettore dell'Istituto francescano, grida al mondo la disperazione sua e dei suoi confratelli. Stremati ma più che mai determinati a restare «fino alla fine» nella Basilica sorta sul luogo dove è nato Cristo. Ieri non hanno mangiato nulla e si sentono ormai nell'anticamera della morte, però non vogliono uscire dall'edificio sacro per non rendersi «complici» di un massacro. Sono praticamente costretti a restare immobili per ripararsi dai cecchini e la loro incolumità è in fortissimo rischio. «Moriremo di fame con i palestinesi- afferma padre Ibrahim- questa è la nostra missione, non saremo certo i primi frati a sacrificare la vita per proteggere i luoghi santi. Manca l'elettricità da quattro giorni e quindi non è possibile prendere acqua dai pozzi». Intanto è ancora nel convento il cadavere del palestinese morto quattro giorni fa mentre tentava di spegnere l'incendio provocato da un blitz di soldati israeliani.

Due dei circa dieci guerriglieri feriti sono gravissimi, mentre sono lievemente migliorate le condizioni del monaco armeno colpito da un cecchino nella sua stanza affacciata su piazza della Mangiatoia. A Betlemme il convento sembra l'epicentro di un sisma. «L'esercito d'Israele - denuncia l'agenzia vaticana Fides - ha concesso luce e acqua alla zona abitata dai greci, dagli armeni, e perfino negli ambienti dove si trova la maggioranza dei palestinesi ricercati dagli israeliani. Gli unici a essere ormai senza più un goccio d'acqua per bere o lavarsi sono i francescani. Si vogliono punire i frati per le loro posizioni pubbliche?». Durissimo l'atto d'accusa del portavoce della Custodia di Terrasanta, padre David Jaeger. «E' un comportamento inumano - afferma - tutte le nostre suppliche, richieste, appelli sono rimasti inascoltati, mentre nella sua lettera al Papa il presidente israeliano Moshe Katzav assicurava che le forze armate si sarebbero astenute da azioni ai danni della Chiesa e del suo clero». Israele si ritira da 24 villaggi, ma gli spari sulla Natività si intensificano. «Stanno bombardando il convento e neppure la Basilica è più sicura: ovunque andiamo gli israeliani sparano - accusano i francescani intrappolati nella Natività - non ce la facciamo più e non vediamo più spiragli. Ogni momento è una continua fuga dalla morte. La Natività ha tante finestre e le pallottole entrano da ogni parte. I guerriglieri sono meno esposti di noi. Siamo noi il bersaglio dei colpi israeliani. I palestinesi si trovano in una zona del convento più protetta. Ora basta con le parole, servono fatti oppure il convento diventerà la nostra tomba». Da Roma il generale dei Francescani, Giacomo Bini chiede che «venga concesso ai palestinesi di uscire dagli edifici garantendo loro la vita».

La soluzione prospettata dai superiori dell'ordine religioso chiede la garanzia di salvaguardia della vita per i 245 miliziani asserragliati nella Basilica e non accenna più a un loro trasferimento nella striscia di Gaza. Il loro piano segue quello del ministro degli Esteri vaticano, Jean-Louis Tauran, di una commissione mista che tenti di risolvere la crisi di Betlemme negoziando il ritiro delle persone all'interno del complesso. Ieri il presidente della Commissione europea Romano Prodi ha diffuso una nota in risposta alla «disperata e drammatica richiesta di aiuto internazionale» ricevuta in mattinata dai francescani e confida nella missione del segretario di Stato americano Colin Powell, le cui finalità sono state concordate durante l'incontro con i responsabili delle diplomazie dell'Unione Europea, delle Nazioni Unite e della Russia. «Come Commissione europea - dichiara il presidente - abbiamo chiesto più volte negli ultimi giorni che venisse autorizzato l'accesso alla Basilica di operatori umanitari con pacchetti di aiuti di emergenza già pronti. Non abbiamo ottenuto alcun risultato. I frati francescani di Betlemme stanno cercando di avviare una trattativa tra le parti per porre fine al blocco della Natività. Le autorità israeliane non hanno finora dato alcuna risposta». Inoltre Prodi ha auspicato che, pure durante questa drammatica crisi, sia garantito il rispetto dei luoghi sacri di tutte le religioni. Il capo della Commissione Ue ha ribadito l'amicizia da parte del mondo occidentale «per il popolo ebraico ed il nostro sostegno in difesa dei suoi inalienabili diritti; nello stesso tempo, gli stessi principi ci impongono il dovere morale di impegnarci al massimo per salvaguardare il diritto all'esistenza dell'Autorità palestinese».

L'OPERAZIONE «MURAGLIA DI DIFESA» VISSUTA DA DIETRO LE BARRICATE

La leggenda del leone rapito di Ramallah

Vivere con un pugno di lenticchie, poca acqua e il computer collegato al mondo

la storia
Amira Hass

RAMALLAH

Di tutte le voci nate durante il coprifuoco, e poi svanite, quella fatta circolare da L. era particolarmente strana: «Qualcuno ha sentito dire che qualcuno avrebbe visto un carro armato trascinare uno dei leoni via dalla piazza». Qualche anno fa, la municipalità di Ramallah decise di trasformare la piccola e modesta Piazza Manara, dove si incrociano sei strade principali, in una sorta di grandioso monumento. Venne portato un certo numero di statue di leoni, le criniere pesanti e gli occhi feroci, che guardano le strade affaccendate mentre una scala di metallo, il cui simbolismo non è immediatamente chiaro, si arrampica verso il cielo in mezzo a loro. Le statue erano racchiuse dentro una recinzione metallica che però non era in grado di tenere lontani gli sciami di fotografi e oratori, né i bambini, che si arrampicavano sui leoni ogni volta che in piazza c'era una dimostrazione - cosa che, negli ultimi due mesi, accadeva un paio di volte a settimana.

Uno dei leoni in pietra di piazza Manara e, nella foto piccola, Amira Hass

Nel grande incrocio di piazza Manara c'è un monumento formato da sette felini in pietra

Qualcuno ha fatto circolare la voce: un carro armato ha portato via una delle statue

L. vive a tre minuti a piedi dalla piazza. Una delle ultime sere un certo numero di vicini che vivono nelle case di pietra intorno al cortile comune si riunì nel suo appartamento. E' così che vanno le cose durante il coprifuoco: la gente si sposta da una casa all'altra (con la massima cautela, se questo richiede di uscire in un cortile aperto, non solo salire le scale), mangia ogni volta da un vicino diverso, scaldando insieme il cibo (pasta, lenticchie, riso e di nuovo pasta con rimasugli di verdure non ancora andati a male) oppure viene per bere il tè o scaldarsi di fronte a una stufa a gas, in modo da risparmiare le calanti riserve di combustibile.

Insieme si risparmia anche l'acqua. La principale cisterna di Ramallah è stata danneggiata quando un reparto Idf (l'esercito israeliano) l'ha forzata e vi si è installata per due giorni. Il processo di coordinamento per l'arrivo di tecnici richiede ore, altre ore se ne vanno per trovare il problema e valutare l'estensione del danno. Riparare le pompe prende poi un giorno intero. E' così che l'acqua è stata tagliata a circa 100 mila persone, compresa L. e i suoi vicini. Per bere, usano acqua minerale, che si erano procurati prima.

Tutti sentono la mancanza di una doccia. «Non lavarci da così tanto tempo non è ovvio», dice L. Durante il giorno, la gente infila una prolunga, 20 metri, nell'unica casa del vicinato dove, miracolosamente, funziona ancora l'elettricità. Attaccano i loro computer al cavo e si mettono in contatto con il mondo esterno. Al mattino al cavo attaccano un piccolo forno e c'è il pane fresco. Uno dei vicini cuoce pitas con formaggio e issopo e le divide con tutti i vicini.

«Il punto è questo - continua L., dopo aver riferito la storia del carro armato e del leone -: a quale clan appartiene il leone?». Non tutti capiscono che cosa voglia dire e perché rida, così lei ricapitola i fatti: le statue dei leoni rappresentano i cinque grandi clan di Ramallah, i due cuccioli accanto i due clan più piccoli. Incomincia a elencare i nomi dei clan ma si confonde.

La sua è una famiglia di profughi da Nazareth fuggiti «per qualche giorno» dai combattimenti e dall'ignoto nel 1948 e da allora vissuta sempre in Cisgiordania, sognando Nazareth. L., assistente di Sociologia all'Università Bir Zeit, è nata a Ramallah ma non ha succhiato le tradizioni della città con il latte di sua madre e non ha il dovuto rispetto per le divisioni tradizionali. Quando non riesce a ricordare tutti i nomi, chiama un amico. «Quali sono i nomi dei clan di Ramallah?», chiede, senza neppure spiegare o introdurre la domanda con una ricerca su come stanno le cose.

Durante un coprifuoco, quando non c'è elettricità e la stanza viene illuminata con qualche candela (al profumo di vaniglia, perché quelle normali sono esaurite), e quando non è più necessario ripararsi dagli spari e dal rumore delle esplosioni all'esterno in una stanza laterale, nessuna domanda suona strana o fuori luogo. Insieme recitano a gran voce i nomi delle famiglie: la casa Abu Jaghab, la casa Ibrahim, la casa Shaqara e le case Sharaqeh e Yussef; i due piccoli clan dei Jerrayis e dei Hassaneh.

A questo punto i presenti cominciano a chiedersi se i leoni fossero quattro o cinque. Nessuno riesce a ricordarselo. L. suggerisce: «Andiamo a vedere», e tutti scoppiano a ridere. Un carro armato passa rotolando nel buio, si possono sentire i mezzi blindati per trasporto truppe andare avanti e indietro lungo la ripida strada. Il nuovo condominio al di là della strada è stato preso e trasformato in postazione dell'esercito. Nessuno sa che cosa ne sia stato delle due famiglie che ancora ci vivevano. Non c'è collegamento telefonico con loro. Se già durante il giorno è pericoloso risalire la strada che porta a Piazza Manara, quanto lo è di notte?

Nel secondo o nel terzo giorno dell'incursione Idf a Ramallah (nessuno riesce a ricordare bene quanti giorni siano passati: bisogna consultare gli appunti o un diario, oppure non curarsi del tempo esatto) i residenti dell'edificio hanno visto con i loro occhi come un giovane sia stato colpito a morte: usciva dall'ostello dove viveva, si era fermato sulla porta guardando la strada vuota. Il cecchino sparò anche all'amico giunto in suo soccorso.

Copyright 2002 Ha'aretz.

IL MOMENTO DELLA SVOLTA O DEL FALLIMENTO PER LA CASA BIANCA IN MEDIO ORIENTE

Abdallah e Rania caricano casse di aiuti ai palestinesi sugli elicotteri

■ I reali di Giordania hanno aiutato ieri a caricare cinque elicotteri con medicinali e altri generi di prima necessità destinate ai palestinesi. In mezzo agli scatoloni e ai container allineati sulla pista dell'aeroporto militare di Amman, hanno dato una mano a caricare le casse su cinque elicotteri dell'esercito giordano, ancora in attesa di autorizzazione a entrare nello spazio aereo israeliano. Entrambi vestiti di nero in segno di lutto per le vittime delle operazioni militari israeliane, i giovani reali si sono intrattenuti con funzionari delle agenzie umanitarie, spiegando di non avere «carta bianca» dagli israeliani per l'invio di aiuti nei Territori palestinesi. Ma, hanno detto, «noi continuiamo a martellarli».

I reali di Giordania impegnati negli aiuti

La petizione di Jemima Khan

■ Un corteo di 300 donne ha raggiunto la rappresentanza Ue a Islamabad, dove ha consegnato una petizione per la sospensione degli accordi con Israele e di tutti gli aiuti economici e militari. Lo guidava Jemima Khan, l'amica della principessa Diana che vive in Pakistan da quando ha sposato la gloria nazionale di cricket Imran Khan.

Jemima Khan in piazza a Islamabad

Theodorakis canta contro l'occupazione

■ Con la kefiah sulle spalle, il compositore greco Mikis Theodorakis ha cantato ad Atene davanti a 20 mila persone nel concerto organizzato dai sindacati greci in favore dei palestinesi. Aprendo la manifestazione, ha chiesto il rispetto delle risoluzioni dell'Onu e ha definito il premier israeliano Ariel Sharon «un piccolo Hitler».

Mikis Theodorakis in concerto ad Atene

«RESTERO' FINO ALLA FINE DELLA MISSIONE», DICE CITANDO KISSINGER

Powell è in Israele Bush: Sharon è un uomo di pace

Oggi incontra il capo del governo. Ad Amman ottiene dal re la prima condanna dei kamikaze da parte di un leader arabo, come chiesto dal Presidente americano

Maurizio Molinari
corrispondente da NEW YORK

Il Segretario di Stato Usa, Colin Powell, inizia oggi la difficile spola negoziale fra Ariel Sharon e Yasser Arafat nel tentativo di arrivare al cessate il fuoco ed alla ripresa del negoziato ponendo fine a diciotto mesi di violenze. Ad una settimana di distanza dal lancio dell'iniziativa di pace Usa, i passi avanti finora fatti sono pochi: Israele ha iniziato un ritiro a singhiozzo ed il re giordano Abdallah è stato il primo leader arabo a condannare gli attacchi kamikaze. Powell è ottimista: «E' la mia missione, cercherò aggressivamente il cessate il fuoco».

Ritiro a singhiozzo. Il governo israeliano ha anticipato l'arrivo di Powell con l'annuncio del ritiro da ventiquattro villaggi in Cisgiordania, seguito però all'occupazione di due nuovi centri. L'esercito si muove a zig zag lasciando solo i luoghi che ritiene «bonificati dai terroristi». Non è il ritiro totale chiesto dalle risoluzioni dell'Onu, ma per Washington è quell'«inizio» che il presidente George Bush aveva chiesto personalmente a Sharon per aprire la strada a Powell. Washington ha così reagito allentando di poco la forte pressione esercitata su Gerusalemme nelle ultime settantadue ore, smentendo il «Washington Post» secondo cui il rapporto Bush-Sharon sarebbe in crisi.

«Sharon è un uomo di pace - ha detto il portavoce della Casa Bianca, Ari Fleischer - e Israele deve continuare a ritirarsi». Ovvero: la fiducia in Sharon è legata al mantenimento della promessa di porre fine all'operazione «Muraglia di difesa». Il ministro degli Esteri, Shimon Peres, ha detto alla tv Nbc che «fra due-tre settimane tutto sarà finito». Positivo il commento ufficioso americano: «All'inizio gli israeliani pensavano a otto settimane adesso dicono che in tutto saranno cinque, è un passo avanti». Anche a Gerusalemme i toni sono ottimisti: «Powell andrà via con un successo» assicura Sharon.

Re Abdallah condanna i kamikaze. La Giordania è il primo Paese arabo che raccoglie la richiesta di Bush di condannare gli attacchi suicidi. La frase consegnata dal sovrano ad un'intervista alla Cnn è questa: «Sono il frutto di rabbia e disperazione ma non hanno alcuna giustificazione e sono stati controproducenti per i palestinesi perché hanno dato a Israele la giustificazione morale per l'attacco».

Il linguaggio del re ascemita tiene conto degli umori popolari arabi, ma per Washington è un altro «inizio». «Il presidente ha chiesto ai leader arabi di condannare il terrorismo, di dire pubblicamente che i kamikaze non sono "martiri" ma "assassini" e di far presente ai palestinesi che ledono la loro causa», incalza la Casa Bianca.

Dopo re Abdallah adesso Washington aspetta di sentire la voce del presidente egiziano, Hosni Mubarak, e del principe saudita Abdallah.

La spola negoziale. Questa mattina Powell vedrà Sharon, Peres ed il ministro della Difesa Ben Eliezer. Cosa dirà loro lo ha anticipato ieri sera da Amman: «La sicurezza a Israele verrà dal dare ai palestinesi la speranza per il futuro, dalla pace con lo Stato di Palestina». Il nodo da sciogliere con Sharon è il ruolo di Yasser Arafat. Israele lo considera il «regista del terrore» ed ha fatto avere ai servizi segreti americani copia dei documenti trovati a Ramallah che lo confermerebbero. Powell invece ritiene che Arafat possa recitare un ruolo perché «i palestinesi lo riconoscono come loro leader». «Arafat oggi è l'eroe di tutti i tempi per il popolo arabo», dice re Abdallah.

Proprio in ragione del prestigio riconosciuto ad Arafat, Powell tenterà di ottenere da lui ciò che una settimana Bush ha stabilito: condanna del terrorismo, sconfessione del "martirio" dei kamikaze, cessazione di ogni tipo di violenza. Re Abdallah ha chiamato il leader palestinese per preparare il faccia faccia di domani con Powell. L'Amministrazione comunque non si illude, la mediazione sarà difficile e probabilmente lunga. Powell non ha limiti di tempo: «Resterò fino alla fine della missione», dice, ripetendo la frase pronunciata dal suo predecessore Henry Kissinger alla vigilia della mediazione che nel 1973 portò alla fine della guerra del Kippur.

La crisi umanitaria. La missione lampo di Powell in Giordania ha avuto al centro la «drammatica situazione umanitaria nei Territori». «Una volta che tutto questo sarà finito servirà un grande sforzo per portare aiuto ai civili» dice Powell. La Giordania ha già iniziato a far arrivare viveri e medicinali. Washington vuole rafforzare questo ruolo di Amman nei Territori. Fra le ipotesi c'è quella di un piano di assistenza per i palestinesi sotto l'ombrello Onu affidato a Stati Uniti e Giordania con il consenso di Israele.

Anp sfrattata a Washington. La delegazione palestinese è stata sfrattata dai propri uffici nella capitale Usa perché da troppi mesi non pagava l'affitto. Hassan Abdel Rahman, rappresentante di Arafat, ha reagito accusando «l'atmosfera filo-israeliana negli Stati Uniti».

Secca la replica del Dipartimento di Stato: «Noi non c'entriamo nulla, l'ufficio dell'Anp non è coperto da immunità diplomatica».

Due palestinesi guardano sconsolati le macerie della loro casa nel campo profughi di Jenin ancora assediato dai carri armati israeliani

NEGLI STATI UNITI ACCUSE DAI FALCHI AL SEGRETARIO DI STATO

«Fermò gli Usa in Iraq, ha imparato la lezione?»

■ NEW YORK. «Un decennio fa, le immagini dell'armata irachena insanguinata che si ritirava, spinsero il generale Colin Powell, sempre sensibile "all'opinione mondiale", a fermare la mano dell'America. Il nostro segretario di Stato ha imparato la lezione? Pare di no; ora è in missione per impedire ad Israele di vincere la guerra del terrore, lanciata contro di lui».

Non tutta l'America spera nel successo della mediazione di Powell in Medio Oriente, come dimostrano queste frasi scritte da William Safire, in un editoriale uscito ieri sul «New York Times». In realtà Safire, accusato di essere la voce di Sharon perché nei giorni scorsi ha pubblicato un'intervista in due parti col premier israeliano, rispecchia le posizioni della corrente dei «falchi», forte non solo nel governo e tra i repubblicani, ma anche in alcuni ambienti democratici. Il loro argomento è che i kamikaze di Arafat sono come i terroristi di Al Qaeda, e vanno trattati nello stesso modo. All'inizio anche il presidente Bush, spalleggiato dal vice Cheney e dal capo del Pentagono Rumsfeld, la pensava così. Ma poi si è lasciato «sviare» soprattutto dai paesi arabi come Egitto e Giordania, che temono di pagare l'offensiva israeliana con rivolte interne. Secondo i falchi, invece, bisognerebbe lasciare al premier Sharon carta bianca contro i terroristi palestinesi, e tornare al tavolo della trattativa dopo la sua vittoria. Per realizzare questa strategia, però, serve che Powell vada a premere solo sugli arabi. Altrimenti è meglio che fallisca.

NEPPURE ARAFAT SEMBRA DISPOSTO A TROPPE CONCESSIONI CON L'INVIATO USA

Il dilemma del premier: come dire sì e no

Non vuole contraddire l'ospite ma ripete: ritiro solo dopo la resa

analisi
Fiamma Nirenstein
GERUSALEMME

LA proposta di Colin Powell si chiama «intervento internazionale»: giunto ieri notte, tra oggi e domani sballottato fra i tentativi di Sharon e quelli di Arafat di convincerlo delle loro buone ragioni, a tutte e due racconta che i suoi incontri con il mondo arabo, e specialmente con re Abdallah di Giordania, gli descrivono come presente e chiara una minaccia che investe tutto il Medio Oriente; il conflitto è un cerino a un centimetro da un pagliaio, e gli Usa hanno intenzioni serie. Quindi, secondo voci di corridoio, Powell proporrà osservatori americani, una squadra di 20 uomini della Cia e del Pentagono che dovranno monitorare da una parte il ritiro degli israeliani, come chiede Arafat, e dall'altra, come chiede Gerusalemme, dovrà sorvegliare le attività di terrorismo, e anche verificare che le persone assicurate alle carceri palestinesi non escano dalla porta posteriore.

Questo è l'accordo preventivo che è nell'aria, complementare a un cessate-il-fuoco che sia a sua volta la premessa di un ritorno alle trattative secondo il piano Mitchell. Ma sarà possibile? E' realistico? I precedenti non sono affatto promettenti. Gli animi palestinesi sono esacerbati, il conto dei morti di Jenin si configura particolarmente doloroso. Dall'altra parte, a Hebron ieri un terrorista è saltato per aria nella sua automobile, a Tulkarem una ragazza che preparava un attentato per la settimana prossima è stata catturata insieme con la sua cintura già pronta in casa.

Arafat non sembra pronto ad abbandonare la strategia del terrore, i pesci grossi come Barghuti sono al largo, difficile immaginare che Arafat diventi remissivo proprio ora che il suo campo lo esalta come un eroe e lui invoca spesso il martirio: non a caso Zinni e Cheney hanno ricevuto tanti «no».

Anche con Sharon le cose non saranno facili: il primo ministro israeliano è molto diviso fra la necessità di non dispiacere agli Usa e di concludere secondo il suo schema l'operazione militare in corso; gli americani sono gli unici amici rimasti dopo che l'Europa ha minacciato addirittura sanzioni; d'altra parte, è duramente determinato a portare a fondo l'operazione che dovrebbe, secondo i suoi progetti, liberare Israele dal terrorismo. Ha lasciato 24 villaggi palestinesi in onore di Colin Powell e si prepara a lasciarne ancora, ma intanto ne ha occupati alcuni altri e ha rastrellato l'università di Bir Zeit, in cui regnano le formazioni estremiste islamiche. Questo non vale però l'approvazione degli Stati Uniti: Sharon per farli contenti deve lasciare libere Ramallah, Nablus e Jenin, e sono proprio queste le città da cui Sharon è restio a fare uscire i carri armati.

Dunque: scegliere gli Usa o restare a piantonare la città da cui possono uscire nuovi attacchi? Lo inseguono da tutti i lati del paese le immagini strazianti dei moltissimi funerali di giovani che si succedono a distanza di mezz'ora l'uno dall'altro, voci di madri, di bambini piccoli, di mogli incinte che mugugnano e gridano il loro ultimo saluto. Ma è Betlemme che va risolta, con il problema della Natività assediata dall'esercito e piena di Tanzim armati da cui promana l'incubo di un immenso scandalo internazionale. Eppure Sharon non abbandona l'idea di catturare i Tanzim e gli uomini di Hamas da giorni chiusi nella Chiesa con i frati cattolici e greci ortodossi. Non abbandona l'idea di definire Arafat un puro e semplice terrorista e di trattarlo di conseguenza: ma gli americani vogliono invece proprio porre fine al confino di Arafat a Ramallah; i paesi arabi, e specie re Abdallah, hanno chiesto a Powell di tirarlo fuori di lì prima che diventi l'eroe assoluto di tutti i loro estremisti, una bandiera contro i vari re e raiss della zona.

Sharon deve ancora prendere una decisione chiara, vuole vedere che impressioni faranno a Powell le prove dell'implicazione diretta di Arafat in una serie di imprese terroristiche che certamente gli mostrerà oggi; anche Arafat temporeggia, vuole vedere che impressione faranno a Powell i morti di Jenin. Peres ieri, come se già sapesse che decisioni verranno prese, ha parlato di tre settimane prima della conclusione dell'operazione Muro di Difesa, ma chissà se è vero.

Arafat, che ieri Saeb Erakat ha pregato di accettare il cessate-il-fuoco, sa bene che Powell sarà molto duro con lui sul terrorismo. Gli ha fatto il regalo di dichiararlo di nuovo l'interlocutore e il rappresentante legittimo; lo va a trovare a Ramallah, anche se assente a Sharon sembra irragionevole: adesso si aspetta in cambio che Arafat però gli vada incontro, dicendo finalmente una parola chiara contro il terrorismo. Sembra a molti una missione impossibile.

Powell comunque ha una carta di riserva nella manica: si chiama Madrid Due. La proposta del principe saudita Abdallah, si dice sia in ambienti israeliani sia palestinesi, potrebbe diventare con questa visita la pista per una faticosa ripresa. E' facile che dalla missione di questi giorni si esca con la promessa di una convocazione, forse proprio a Madrid, di una Conferenza di pace cui partecipino tutti gli Stati della zona. Ovvero: si ricomincia da zero, anzi dalla disperazione.

E' una visita molto drammatica, un'ultima spiaggia; ma è una visita solenne. Powell si vede riconosciuto in questa situazione come l'unico possibile mallevadore, nonostante la durezza delle sue posizioni verso l'una e l'altra parte. Ha un rispetto che l'Europa, con i suoi pronunciamenti unilaterali, non è riuscita a conquistare; così è rimasta fuori giuoco di nuovo.

Il Segretario di Stato Colin Powell

Il piano Usa: osservatori di Pentagono e Cia per controllare la ritirata e la fine del terrorismo

Ford presenta **Mondeo TDCi**
Incredibile, finché non la provi

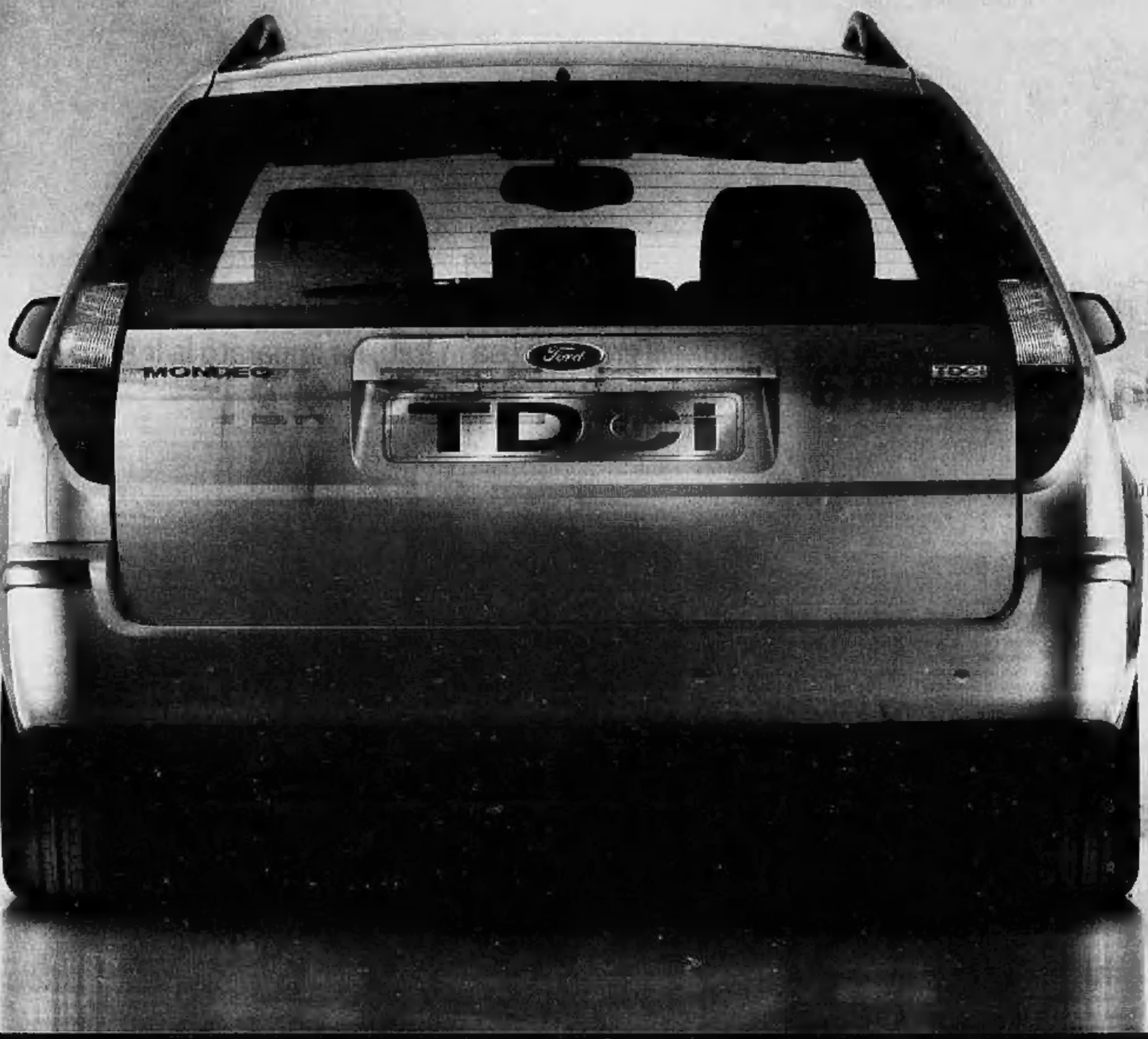

Prezzi chiavi in mano I.P.T. esclusi.

Ford Mondeo TDCi risponde all'istante, basta sfiorare l'acceleratore. Il motore Ford Duratorq 16V TDCi turbodiesel common rail di ultima generazione, è in grado di garantire una pressione costante di 1600 bar e di raggiungere un valore di coppia massima di 330 Nm a soli 1800 giri. Nessun Common Rail della categoria, prima d'ora, aveva mai raggiunto un così alto valore di coppia ad un così basso numero di giri. Una sensazione di potenza sempre disponibile, anche ai regimi più bassi, per garantirti una guida fluida ed elastica, con bassi consumi e una silenziosità superiore.

gamma **Mondeo diesel**
Mondeo 4 porte - 2.0 16V turbodiesel Duratorq TDCi 130 CV - € 22.400 (L. 43.372.448)
Mondeo 4 porte - 2.0 16V turbodiesel Duratorq TDDi 115 CV - € 21.400 (L. 41.436.178)
versione wagon più € 1.000 (L. 1.936.270)

Ford mette a disposizione 500 Mondeo TDCi. Prenota la tua prova su strada nello showroom Ford più vicino oppure chiama il numero 800 389 692

fordmondeo. Pensata in grande. Ford

Tutta la gamma Ford ha 2 anni di garanzia con chilometraggio illimitato.

L'EUROPA E L'ITALIA DI FRONTE ALLA CRISI DEL MEDIO ORIENTE

Prodi: l'Autorità palestinese è a rischio di estinzione

■ «Una situazione disumana che non può continuare: è in corso la sistematica distruzione delle strutture amministrative dell'Anp. L'Autorità palestinese è minacciata di estinzione»: così ha detto il presidente della Commissione europea, Romano Prodi, lanciando un appello per fermare subito la gravissima crisi umanitaria. Come pressione su Israele, la Commissione Ue pensa alla convocazione di un «Consiglio di associazione» con Israele per discutere il funzionamento degli accordi bilaterali alla luce delle incursioni nei Territori.

Romano Prodi: «L'Ue ha un dovere morale verso l'Anp»

Parigi, ragazzi con la kefiah contro una squadra ebraica

■ Al grido di «sporchi ebrei», una quindicina di giovani con il volto coperto dalla kefiah ha aggredito con bastoni, sbarre e biglie di ferro, non lontano da Parigi, i calciatori della squadra «Maccabi», affiliata a un'associazione ebraica. Qualche giocatore ha cercato di difendersi. Il portiere è uscito da una zuffa con una ferita alla testa ed ematomi in tutto il corpo ed è stato ricoverato in ospedale. Il commando antisemita ha rubato telefonini e carte di credito, quindi è fuggito.

Gli ebrei di Parigi commemorano i morti di questi giorni con un corteo al Trocadero

IL PRIMO MINISTRO ALLA CONFERENZA DI PALERMO SULL'E-GOVERNMENT

Berlusconi: si rischia un nuovo 11 Settembre

«La povertà porta al terrorismo: aumentiamo gli aiuti allo sviluppo»

Mario Sensini
Inviato a PALERMO

L'1% del pil, venticinquemila miliardi di vecchie lire l'anno, da investire nella pace. «Perché la povertà non può che portare alla rivoluzione, al fondamentalismo, al terrorismo. Perché il divario tra il livello di benessere nel mondo sta aumentando. Se le cose non cambiano, tra venticinque anni i poveri del mondo saranno sei miliardi, ci saranno pressioni migratorie straordinarie» e, spiega Silvio Berlusconi, «ci sarà il rischio di tanti 11 settembre».

«Possiamo, dobbiamo fare di più» aggiunge: non basta lo 0,39% del pil destinato dai paesi ricchi ai paesi in via di sviluppo, che è l'obiettivo europeo per il 2005. Non basta neanche lo 0,70% su cui si è impegnato il G-7, «dobbiamo porci un traguardo più ambizioso, per questo prendo l'impegno per il mio paese di mettere a disposizione l'1% del pil» incalza Berlusconi, rivolto ai ministri e ai rappresentanti di 70 paesi in via di sviluppo convocati a Palermo per la conferenza sull'e-government, che naturalmente applaudono.

Anche loro sono ormai consapevoli che la democrazia digitale, la trasparenza della pubblica amministrazione che l'Italia sta spingendo con accordi di partnership tecnologica con alcuni di loro, sia la condizione indispensabile per ottenere quegli aiuti allo sviluppo che mancano ormai da troppi anni. Bloccati dai timori dei donatori che i soldi finiscano «nei conti svizzeri» dei maggiorenti locali, e «nell'acquisto di armi», incalza Berlusconi, invece che nelle scuole o gli ospedali sui sarebbero destinati.

«Un alibi, ma che è in parte fondato» aggiunge Berlusconi. «Questa - dice - è la ragione perché i paesi ricchi modifichino radicalmente il sistema di finanziamento ai paesi poveri. Per generosità, ma anche nel loro interesse». Eliminare l'indigenza «significa tagliare l'erba sotto i piedi al terrorismo», aggiunge il premier. Da qui a parlare del Medio Oriente il passo è breve, anche se è un fuori programma a favorirlo.

Mentre il presidente del Consiglio parla rivolto alla platea di Palazzo dei Normanni, un deputato dell'Assemblea Regionale, Calogero Micciché (ex Pri, ora con Sicilia 2010 di Leoluca Orlando), tira fuori un vistoso cartello in inglese: «Presidente, venga con noi in Palestina». Sereno, Berlusconi lo invita a salire sul palco, a mostrare lo striscione alla platea dei delegati, tra il panico dei commessi.

«Siamo tutti angosciati e addolorati da ciò che vediamo in questi giorni. Questi due popoli che dovrebbero vivere riconosciuti e protetti da due Stati, nel dialogo e nella pace. L'Italia - dice il premier - ha sempre mantenuto il colloquio con entrambi, riconoscendo a entrambi le loro ragioni. Quella dei palestinesi, che non hanno uno Stato e vivono in grande povertà, dei loro giovani che non hanno futuro e che confrontano la loro condizioni economiche con quelle, venti volte migliori, che esistono in Israele».

Così come le ragioni di Israele, «il suo diritto di vedersi riconosciuto, di sentirsi sicuro, di non avere i propri cittadini insidiati da atti di terrorismo, mai giustificabili». La speranza, anche grazie alla missione del Segretario di Stato Usa, Colin Powell, da cui Berlusconi si attende molto, è che «dopo tutto questo ci siano le condizioni per un negoziato sotto l'egida dell'Onu, che arrivi prima a una tregua poi a un accordo di pace».

Che deve essere assistito, aggiunge, «da un grande piano economico di sostegno per la Palestina». Investimenti nella pace, soldi spesi «per un futuro che tutti vogliamo diverso dal passato, ma anche da questo travagliato e drammatico presente. Un futuro - conclude Berlusconi - dove non ci dovrà essere più nessun cittadino del mondo, un nostro fratello, che non possa guardare avanti senza speranza».

IL PRESIDENTE DELLA REPUBBLICA INCONTRA IL SEGRETARIO ONU ANNAN

Ciampi: servono osservatori internazionali

■ ROMA. «Risolvere la crisi in Medio Oriente è diventata la massima priorità della comunità internazionale». All'indomani della Conferenza di Madrid nella quale Unione Europea, Stati Uniti, Russia e Nazioni Unite hanno assunto una posizione comune esprimendo un forte sostegno alla missione del segretario di Stato Colin Powell nella regione, il presidente della Repubblica esprime preoccupazione ma insieme una cauta speranza: «Nello scoramento prevalente in tutti noi per gli eventi delle ultime settimane, l'incontro di Madrid offre uno spiraglio di luce», ha sottolineato Ciampi in occasione del visit della Corte Penale Internazionale. Accanto a lui, al Quirinale, il segretario generale dell'Onu Kofi Annan, fra i protagonisti della riunione di Madrid. Ciampi è tornato a proporre l'invio di osservatori internazionali: «E' necessaria una forte e diretta assunzione di responsabilità della Comunità internazionale». [e.nov.]

PANORAMA PUBBLICA UN NUOVO INTERVENTO DELLA SCRITTRICE DESTINATO A SOLLEVARE SCALPORE

Fallaci: ho vergogna dell'Italia antisemita

«Dove si fanno cortei in cui individui vestiti da kamikaze berciano ingiurie contro Israele». «Dove le tv di Stato piangono i morti palestinesi e fanno la tara agli altri»

Un'immagine dell'attentato suicida a Gerusalemme, lo scorso 2 dicembre. In alto, la copertina di «Panorama»

documento
Oriana Fallaci

Un nuovo intervento di Oriana Fallaci, questa volta sugli attacchi contro Israele e le manifestazioni pro palestinesi che mostrano i tratti dell'antiebraismo, compare oggi su «Panorama» ed è stato anticipato ieri sera dal Tg5

La scrittrice Oriana Fallaci

«Io trovo vergognoso che in Italia si faccia un corteo di individui che, vestiti da kamikaze, berciano infami ingiurie a Israele, alzano fotografie di capi israeliani sulla cui fronte hanno disegnato una svastica, incitano il popolo a odiare gli ebrei. E che pur di rivedere gli ebrei nei campi di sterminio, nelle camere a gas, nei forni crematori di Dachau e di Mauthausen e di Buchenwald, eccetera, venderebbero a un harem la propria madre.

Io trovo vergognoso che la Chiesa cattolica permetta a un vescovo peraltro alloggiato in Vaticano, uno stinco di santo che a Gerusalemme venne trovato con un arsenale di armi ed esplosivi nascosti in speciali scomparti della sua sacra Mercedes, di partecipare a quel corteo e piazzarsi a un microfono per ringraziare in nome di Dio i kamikaze che massacrano gli ebrei nelle pizzerie e nei supermarket. Chiamarli «martiri che vanno alla morte come a una festa».

Io trovo vergognoso che in Francia, la Francia del *liberté égalité fraternité*, si brucino le sinagoghe, si terrorizzino gli ebrei, si profanino i loro cimiteri. Trovo vergognoso che in Olanda e in Germania e in Danimarca i giovani sfoggino il kefiah come gli avanguardisti di Mussolini sfoggiavano il bastone e il distintivo fascista.

Trovo vergognoso che in quasi tutte le università europee gli studenti palestinesi spadroneggino e alimentino l'antisemitismo. Che in Svezia abbiano chiesto di ritirare il Premio Nobel per la pace concesso a Shimon Peres nel 1994, e concentrarlo sulla colomba col ramoscello d'olivo in bocca, cioè Arafat.

Trovo vergognoso che gli esimi membri del comitato, un comitato che a quanto pare anziché il merito premia il colore politico, abbiano preso in considerazione la richiesta e pensino di esaudirla. All'inferno il premio Nobel e onore a chi non lo riceve.

Io trovo vergognoso, siamo di nuovo in Italia, che le televisioni di Stato contribuiscano al risorto antisemitismo piangendo solo sui morti palestinesi, facendo la tara ai morti israeliani, parlando in modo sbrigativo e spesso in tono svogliato di loro. Trovo vergognoso che nei loro dibattiti ospitino con tanta indiffarenza i mascalzoni con il turbante o col kefiah, che ieri inneggiavano alla strage di New York e oggi inneggiano alle stragi di Gerusalemme, di Haifa, di Netanya, di Tel Aviv.

Trovo vergognoso che la stampa scritta faccia lo stesso, che si indigni perché a Betlemme i carri armati israeliani circondano la Chiesa della Natività, che non s'indigni perché nella medesima Chiesa duecento terroristi palestinesi ben forniti di mitra, munizioni ed esplosivi, tra loro vari capi di Hamas e di Al Aqsa, siano non sgraditi ospiti dei frati, che poi dai militari dei carri armati accettano le bottiglie di acqua minerale e il cestino di mele.

Trovo vergognoso che dando il numero degli israeliani morti dall'inizio della seconda Intifada, quattrocentododici, un noto quotidiano abbia ritenuto giusto sottolineare a grandi lettere che nei loro incidenti stradali ne muoiono di più, seicento all'anno.

Io trovo vergognoso che l'Osservatore Romano, cioè il giornale del Papa, un Papa che non molto tempo fa lasciò nel Muro del Pianto una lettera di scuse per gli ebrei, accusi di sterminio un popolo sterminato a milioni dai cristiani, dagli europei. Trovo vergognoso che ai sopravvissuti di quel popolo, gente che ha ancora il numero tatuato sul braccio, quel giornale neghi il diritto di reagire, difendersi, non farsi sterminare di nuovo.

Trovo vergognoso che in nome di Gesù Cristo, un ebreo senza il quale oggi sarebbero tutti disoccupati, i preti delle nostre parrocchie o centri sociali o quel che sono, amoreggino con gli assassini di chi a Gerusalemme non può recarsi a mangiare la pizza o a comperare le uova senza saltare in aria.

Io trovo vergognoso che quasi tutta la sinistra, quella sinistra che vent'anni fa permise a un suo corteo sindacale di deporre una bara, quale mafioso avvertimento, dinanzi alla Sinagoga di Roma, dimentichi il contributo dato dagli ebrei alla lotta antifascista. Da Carlo e Nello Rosselli, per esempio, da Leone Ginzburg, da Umberto Terracini, da Leo Valiani, da Emilio Sereni, dalle donne come la mia amica Anna Maria Enriquez Agnoletti, fucilata a Firenze il 12 giugno 1944. Dai 75 dei 335 uccisi alle Fosse Ardeatine. Dagli infiniti altri morti sotto le torture o in combattimento o dinanzi ai plotoni d'esecuzione. I compagni maestri della mia infanzia e della mia prima giovinezza.

Trovo vergognoso che anche per colpa della sinistra, anzi soprattutto per colpa della sinistra, penso alla sinistra che inaugura i suoi Congressi applaudendo il rappresentante dell'Olp in Italia, il capo dei palestinesi che vogliono la distruzione di Israele, gli ebrei delle città italiane abbiano di nuovo paura. E nelle città francesi, olandesi e danesi e tedesche lo stesso.

Trovo vergognoso che al passaggio dei mascalzoni vestiti da kamikaze tremino come a Berlino tremavano la Notte dei Cristalli, cioè la notte in cui Hitler avviò la caccia all'ebreo.

Lo trovo vergognoso e vedo in tutto ciò il sorgere di un nuovo fascismo, di un nuovo nazismo. Un fascismo, un nazismo tanto più bieco e ributtante in quanto condotto e nutrito da quelli che ipocritamente fanno i buonisti, progressisti, comunisti, pacifisti, cattolici, anzi i cristiani. E che hanno la sfacciataggine di chiamare guerrafondaio chi come me grida la verità. Lo vedo, sì, e dico ciò che segue: io col tragico e shakespeariano Sharon con sono mai stata tenera, «Io so che è venuta ad aggiungere uno scalpo alla sua collana», mormorò quasi con tristezza quando andai a intervistarlo nel 1982, con gli israeliani ho litigato spesso di brutto e in passato i palestinesi li ho difesi parecchio. Forse più di quanto meritassero. Però sto con Israele, sto con gli ebrei, ci sto come ci stavo da ragazzina, cioè al tempo in cui combattevo con loro e le Anne Marie morivano fucilate. Difendo il loro diritto a esistere, a difendersi, a non farsi sterminare una seconda volta. E sono disgustata dall'antisemitismo di tanti italiani, di tanti europei, mi vergogno di questa vergogna che disonora il mio Paese e l'Europa. Nel migliore dei casi, non una comunità di Stati ma un pozzo di Ponzi Pilato. E anche se tutti gli abitanti di questo pianeta la pensassero in modo diverso, io continuerò a pensarla così».

> E nella Francia del Liberté Egalité, Fraternité, si bruciano le sinagoghe si terrorizzano gli ebrei si distruggono i loro cimiteri. E in Svezia si vuole togliere il Nobel a Peres

> E l'Osservatore Romano il giornale del Papa accusa di sterminio un popolo sterminato a milioni dai cristiani dagli europei e gli nega il diritto di difendersi

IL RAPPRESENTANTE ANP A ROMA

«Così si crea odio anti-arabo»

■ Per il rappresentante dell'Autorità Nazionale Palestinese in Italia Nemer Hammad «è una vergogna che Panorama pubblichi un articolo come quello di Oriana Fallaci e che, cosa ancora più grave, il Tg5 gli abbia dedicato tanto spazio». «Bisogna che tutti capiscano - ha aggiunto Hammad - che questo tipo di propaganda crea solo odio ed alimenta il pericolo di scontri fra religioni e culture. Mi auguro che in Europa, così come sono state approvate leggi contro le manifestazioni in cui si incita all'odio contro gli ebrei, se ne facciano anche per impedire le manifestazioni di odio antiarabo, anti islamico e anti palestinese». «Ho assistito a una delle più clamorose pagine di manipolazione dell'informazione in Italia». Lo ha affermato Bobo Craxi del nuovo Psi. (Agi-Ansa)

ANCORA NOVITÀ!
Per chi ha lasciato l'università anche da più di 8 anni
Gli esami sostenuti anche da più di 8 anni oggi sono validi e con le lauree triennali potrebbero quasi bastare per una laurea.
In alcune facoltà, entro il 30 aprile, torni studente anche se hai fatto la rinuncia agli studi, senza pagare le tasse degli anni passati!
Servizio informazioni gratuito [800-331188]
CEPU
www.cepu.it

PARLA IL PRESIDENTE DELLA TV DI STATO NEL PIENO DELLA DIFFICILE PARTITA DELLE NOMINE

Baldassarre: io, la Rai e l'assedio dei partiti

«Da quel che avviene in Consiglio vedo che le forze politiche sono in disaccordo tra loro e influiscono sulle scelte dei singoli consiglieri»

Ettore Albertoni

Agostino Saccà

«Certo, i politici si fanno vivi anche con me ma io poi valuto secondo il mio metro di giudizio»

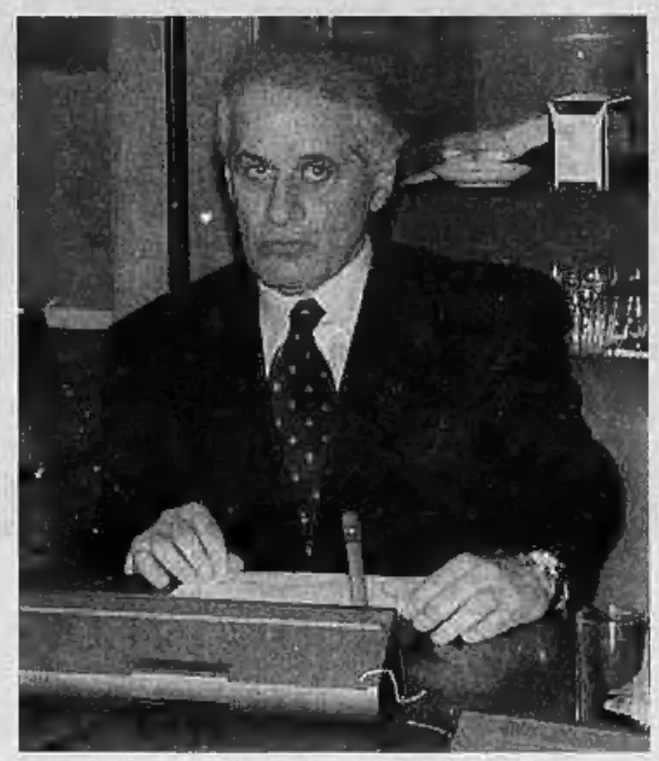

Il presidente del Cda Rai Antonio Baldassarre. A destra, Marco Staderini

«Stiamo esaminando i nomi, per ora siamo ancora fermi a quelli di Rete Uno e TgUno»

intervista

Maria Grazia Bruzzone

ROMA

LA giornata è stata lunga e pesante. Dal consiglio di amministrazione della Rai è arrivata un'altra fumata nera per le attese nomine dei direttori di rete e di testata. Antonio Baldassarre risponde cortesemente al telefono e dal tono di voce appare stanco ma disteso. Il presidente è uomo di diritto e conosce il peso delle parole. Ma tra una domanda e l'altra ammette che le pressioni dei partiti sono molte. Anche nei suoi confronti.

Ci si aspettava che il cda oggi affrontasse il tema dei nuovi direttori di rete e tg. Invece cosa è successo?

«Abbiamo deciso di procedere delineando prima le linee editoriali di ogni rete e testata, per scegliere poi le professionalità più adatte a ogni missione. Inoltre abbiamo dovuto affrontare tutta un'altra serie di questioni».

Quali?

«Il consiglio ha deciso di affidare a una società di revisione una verifica sul sistema degli appalti della Rai».

Cos'altro?

«Abbiamo affrontato il tema dei processi in tv, sollecitati dal garante per la Privacy»

Vuol dire che negli approfondimenti informativi non si parlerà più di processi come quello di Cogne?

«Si continuerà a parlarne, ma con una serie di regole nuove a tutela delle persone implicate. Regole che abbiamo preso da vecchi consigli di amministrazione e rielaborato per renderle più rigorose».

E sulle nomine?

«Abbiamo completato la bozza sulle linee editoriali e cominciato ad affrontare i primi nomi, rete per rete, cominciando dalla prima».

Vuol dire cominciando da Tg1 e Rai Uno?

«Esattamente. Ci siamo fermati al numero uno».

Lei l'altro giorno parlando ai manager della Rai ha detto che i partiti devono fare un passo indietro, se noi ne faremo uno avanti». Siete sul punto di compiere questo passo?

«Noi stiamo procedendo. Purtroppo ognuno di noi ha altri impegni che aveva preso prima di essere nominato a questo ruolo. Oggi per esempio (ieri, ndr) un consigliere aveva un impegno alle 18 e abbiamo dovuto concludere per quell'ora, domani io sarò impegnato a Milano...».

Capisco. Ma i partiti devono fare o no questo passo indietro, secondo lei?

«E' sempre stata la nostra posizione, la mia in particolare, ma è una linea condivisa. Del resto, deve pensare che nei vecchi consigli di amministrazione a volte si faceva tutto rapidamente perché era tutto predeterminato dai partiti politici. Noi stiamo discutendo nome per nome, candidato per candidato».

Però a quello che si legge, e si sa, i partiti non sono molto d'accordo fra loro...

«Questo è vero. Ognuno poi ha le sue influenze sui consiglieri, tanto di maggioranza quanto di opposizione, come io vedo da quanto avviene in consiglio. Non so poi quali possano essere queste influenze».

Vuol dire che con lei in questi giorni bollenti nessuno si fa vivo?

«Ovviamente si fanno vivi anche con me. Ma io valuto secondo i miei metri di giudizio».

Li tiene a freno?

«Non so se è questa l'espressione giusta. Noi cerchiamo di fare il nostro lavoro».

Quando vi rivedrete?

«Purtroppo tra domani e lunedì ho altri due convegni. Ci rivedremo martedì per continuare il lavoro».

IL «CLUB» SI RIUNIVA A ROMA ALLA TABERNA DEI GRACCHI, SOLO LA CESSIONE DEL BOMBER LI DIVISE. LA RAI LI RIUNIRA'?

La lobby dei laziali a cavallo di Viale Mazzini

Mimun, Paglia, Mazza, Marroni: uniti dalla fede biancoazzurra, divisi da Signori

personaggi

Aldo Cazzullo

SCUSI, qual è il suo sport preferito? «A Lazio!».

A tavola, alla Taberna dei Gracchi, quartiere Prati, c'erano Guido Paglia (candidato alla vicedirezione generale della Rai), Clemente Mimun (direttore naturale del Tg2 e virtuale del Tg1), Mauro Mazza (favorito per il Tg2), Stefano Marroni (in odore di vicedirezione). Era una riunione della lobby, ma non di viale Mazzini; semmai di quella di Formello, sede della SS Lazio.

All'inizio fu Daniela Fini. Ospite fissa all'Olimpico («v'amo dato cinque punti de sutura» fu la presa di distanza dai romanisti nell'anno dello scudetto) e frequente a «Lazialità» trasmissione culto di TeleRoma56, presidentessa della squadra di calcetto over 35 «Lazio Master», la signora ha trascinato nel tifo il marito, già sostenitore del Bologna. La passione è tale che Fini si lasciò trascinare pure nella querelle che oppose la Lazio alla Nazionale, cui Cragnotti chiese 13 miliardi di risarcimento danni per un infortunio a Nesta; da Lisbona, dov'era impegnato in una riunione di euro-gollisti, Fini fece sapere che sì, la richiesta era legittima. Attorno ai coniugi è nata così quella che il vicepremier chiama appunto «la lobby dei laziali», e che in questo giro di nomine Rai potrebbe far bottino più di una corrente democristiana.

La simpatica tavolata della Taberna fu riunita da un altro giornalista, Alessandro Caprettini, allora vicecapo della redazione romana del Giorno, oggi editorialista del Giornale. Era il '95, la Lazio si riaffacciava in Europa grazie alla passione e al denaro del nuovo proprietario, e insomma bisognava dirgli grazie. Caprettini era anche segretario dell'Ordine romano dei giornalisti. Presidente era Paglia, che al ristorante incontrò per la prima volta l'uomo del suo destino, Sergio Cragnotti. Il cenacolo si riunì prima alla Taberna, per ragioni sentimentali: era la trattoria della Grande Lazio del '74; poi ci si spostò al Cucurucù, all'ombra dell'Olimpico. A ringraziare Cragnotti, a maledire la Roma, a cementare un'amicizia passarono Arturo Diaconale, direttore dell'Opinione, Filippo Anastasi, ex vicedirettore del Tg1, oggi vaticanista, Fabrizio Ferragni quirinalista del Tg1 diventato responsabile del Tgr Lazio, Claudio Ferretti, radiocronista, figlio di Mario, reso immortale dal racconto delle imprese di Coppi («un uomo solo è al comando...»), la cui maglia era opportunamente biancoceleste). La passione è cresciuta con le vittorie e con le carriere. Laziali sono nati o diventati Rocco Tolfa (Tg2), Massimo Signoretti (Gr), Luca D'Alessandro, cronista del Giornale, capo della redazione romana di Libero e oggi nello staff di Berlusconi a Palazzo Chigi.

La «tifosa» Daniela Fini con una maglia della Lazio

L'idillio gastronomico si ruppe però con la recessione di Beppe Signori, osteggiata da metà tavola. Paglia si schierò con Cragnotti con tale trasporto da diventarne il capo delle relazioni esterne. Fu allora, nel '98, che chiamò Caprettini, ancora sotto choc per la reprimenda di Berlusconi che l'aveva sorpreso a esultare alla finale di Coppa Italia (Lazio 3-Milan 1), per annunciargli: «Ho coronato il sogno della mia vita». 'A Lazio, appunto.

Benché SS stia per Società sportiva, la Lazio è di destra. Generosamente e coerentemente di destra si è sempre dichiarato Paglia, evolutosi però da Avanguardia nazionale ad An. Di destra era il nerbo della squadra del primo scudetto, Chinaglia e Wilson, Martini e Re Cecconi; di alcuni calciatori si raccontava avessero un debole per le armi, e si esercitassero tirando alle pecore e ai lampioni di un hotel sull'Aurelia, con il tacito permesso del proprietario tifoso («c'ho il callo della P-38» è anche una delle battute attribuite a Daniela Fini, in realtà signora garbata e riservata, almeno fuori dallo stadio e zone limitrofe: una telefonata del dopopartita da un ristorante affollato, in cui scherzava con il portavoce juventino di An Salvatore Sottile - «Ladri, vi stiamo con il fiato sul collo» -, provocò lettere di protesta a questo giornale). Ma esistono anche laziali di sinistra. Come Gianni Cipriani, ex giornalista dell'Unità, indagatore dei misteri italiani e fondatore del sito Internet Lazionet con il fratello Antonio, già direttore dell'Ora.

Con Marroni sono laziali il vicedirettore di Repubblica Mauro Bene e Gabriele La Porta, conduttore notturno considerato vicino a Rifondazione. Poi ci sono i laziali in sonno, non dichiarati per motivi istituzionali ma fortemente sospetti, come Petrucci, Pescante e l'arbitro Collina. Personaggi influenti come Lamberto Mancini (Caltanet) e Simone Bemporad (Iri). E i numi tutelari suor Paola e Montesano. Tutti uniti dalla lettura della rubrica che Mimun tiene sul Messaggero del martedì: Curva Nord.

E' serenamente mancato all'affetto dei suoi cari

dr. Giorgio Ramasco

Lo annunciano Maria Clara, Beatrice con Carlo, Lorenzo con Silvana, Andrea e Maria Cristina. Un grazie affettuoso a Nanin e a tutti coloro che sono stati vicini. S. Rosario venerdì 12 ore 17,30 e funerale sabato 13 ore 11 entrambi presso la chiesa della SS. Annunziata via Po 45.
— Torino, 11 aprile 2002.

Gino, Lucia e Luisa sono vicini a Maria Clara e alla famiglia.

Renata, Roberto, Franca, Gabriella, Giancarlo e ragazzi, uniti nel dolore sono affettuosamente vicini, portando con loro il ricordo di serenità ed allegria dell'indimenticabile zio GIORGIO.

Con tristezza piangono l'amico GIORGIO Lia Ugolini Bolognini, Ginetta Paolo Perotti.

Affettuosamente vicina al grande dolore di Maria Clara, Renzo e Beatrice. Nanin Destefanis

Gli avvocati Giuseppe Conte, Giuseppe Giacomini ed i Colleghi di Studio sono vicini al dott. Lorenzo Ramasco per la perdita dell'adorato PADRE.

Sono vicini a Maria Clara e figli con tutto il loro affetto
Gianna Billy Biletta
Marisa Giusto Bocchini
Rosamaria Franco Calciati
Carla Ottavio Cantatore
Paola Crova
Giovanna Luciano Di Puma
Carlotta Ferraro
Angioletta Renzo Gani
Bruna Lo Cascio
Angela Umberto Malocco
Marcella Franco Momigliano
Luciana Gianni Noto
Adriana Guido Peruccio
Annabella Cesare Pretl
Nella Aldo Rapicavoli
Marilena Rubbiano
Lisna Giacomo Sappirio
Mira Nik Siragusa
Maria Gigi Tobia
Mariuccia Giancarlo Vergano.

Le amiche del Y's Women Club Torino partecipano al dolore di Maria Clara e figli.

Elisabetta, Marco, Giorgio, Lorenza, Beatrice, Paolo, Cicci, Mohamed, Carla, Claudio, Claire, Lorenzo, Emanuele, Ann sono vicini con affetto a Beatrice e famiglia.

Vicini con affetto a Maria Clara, Carla, Guerrazzi, Davide e Deborah ricorderanno sempre GIORGIO.

Marta Lenzi, Marina Castelli, Emilio Pietra, Giberti Tolmino e Milly Giabardo sono vicini al dottor Lorenzo Ramasco e famiglia per la scomparsa del padre

Giorgio Ramasco

— Milano, 12 aprile 2002.

I Collaboratori tutti del Gruppo Residenze Anni Azzurri sono vicini al dottor Lorenzo Ramasco e famiglia per la scomparsa del padre

Giorgio Ramasco

— Milano, 12 aprile 2002.

Gian Franco e Marilla Tinelli partecipano con profondo cordoglio al dolore di Lorenzo e famiglia per la scomparsa del caro papà.

Giorgio Ramasco

— Milano, 12 aprile 2002.

Il Consiglio di Amministrazione e i Dirigenti della Società Residenze Anni Azzurri si stringono a Lorenzo Ramasco in questo triste momento e inviano a lui e alla sua famiglia le più sentite condoglianze per la morte del padre

Giorgio Ramasco

— Milano, 12 aprile 2002.

I Direttori delle Residenze Anni Azzurri si uniscono al lutto del dott. Lorenzo Ramasco per la scomparsa del padre

Giorgio Ramasco

— Milano, 12 aprile 2002.

Paolo Bagnasco si stringe in questo momento di dolore all'amico Lorenzo per la scomparsa di papà GIORGIO.

Il Consiglio di Amministrazione, i Dirigenti ed i Collaboratori della Site S.p.A. sono vicini al dolore del dottor Lorenzo Ramasco e famiglia per la scomparsa del padre

Giorgio Ramasco

— Milano, 12 aprile 2002.

Guido e Franca Giambartolomei partecipano con profondo cordoglio al dolore dei dott. Lorenzo Ramasco per la perdita del padre

Giorgio Ramasco

— Roma, 12 aprile 2002.

Marco Ciani e Stefania Bruno con Dipendenti e Collaboratori dello Studio Ciani Ramasco partecipano al dolore della famiglia per la perdita del

dott. Giorgio Ramasco

— Torino, 12 aprile 2002.

Marco e Dada sono vicini a Bea e Renzo nel ricordo del PADRE.

Sea Italia SpA partecipa al dolore della dottoressa Beatrice Ramasco per la scomparsa del PADRE.

Armando Castello e Luisa Molinaro partecipano al dolore di Bea.

Mariluisa Peretti e Valeria sono vicine alla dottoressa Beatrice Ramasco.

Fabi e Aurelia sono vicini a Bea e ai suoi cari.

Giovanni Ioli con i collaboratori dello Studio partecipa al grande dolore della dottoressa Beatrice Ramasco per la perdita del padre

Giorgio Ramasco

— Torino, 11 aprile 2002.

Piervittorio, Fulvia, Mariachiara e Benedetta con fraterno affetto partecipano al dolore.

Partecipano commossi gli amici di sempre:
Tina Anna Bonagalvagno
Giovanni, Cicci Come
Luciano, Enrica Genta
Franco, Carla Miano
Glauco, Monica Moretti
Domenico, Mariolina Tibone.

Si stringono con affetto a Beatrice e alla sua famiglia:
Alessandra e Luciano Pavesio
Anna e Marco Zanella
Bruno Dotti
Lodovico e Cristina Anfaneo
Della Ferrero
Elena Pellizzari
Lauretta e Alberto Chiesa
Walter e Flavia Cometini.

Ci ha lasciati

Adelaide Fenoglio
vedova Luino

Lo annunciano i figli Beppe e Luigi con le famiglie, la sorella Virginia, il fratello Renato con Rosvalda, l'affezionata Lisli, parenti tutti. Funerali sabato 13 aprile ore 11,30 parrocchia di Sassi.
— Torino, 11 aprile 2002.

Margherita e Riccardo Dal Pedulo e figli ricordano la ADELAIDE.

Agostina, Gege, Daniele ricordano con affetto ADELAIDE.

I cugini: Bonetto, Cenavese, Gatti, Martini, Nino Bai, Penna, Serafino, Valleri partecipano al dolore di Beppe e Luigi.

E' mancato il
MAESTRO
Aldo Riva

Lo annunciano la moglie Ines, la cognata Pina, i nipoti Mario con la moglie Genny, Flavio con la moglie Marinella, pronipoti e parenti tutti. Funerali sabato 13 alle ore 10 nella chiesa del Sacro Cuore in Luserna San Giovanni. Benedizione e tumulazione nel cimitero di Frossasco alle ore 11,30.
— Luserna San Giovanni, 12 aprile 2002.

Cristianamente è mancato ai suoi cari

Giovanni Bertoldo
(Decimo)
ex mobiliere
anni 88

L'annunciano la moglie Maria Savant Ros, il genero Beppino Mulatero, cognati, figliocci, nipoti, cugini e parenti tutti. I funerali avranno luogo in Robassomero sabato 13 corr. alle ore 15 partendo dall'abitazione via Fiano 8. Il presente è partecipazione e ringraziamento.
— Robassomero, 11 aprile 2002.

Le famiglie Mecca e Chiadò partecipano al cordoglio.

E' mancato ai suoi cari

Leonardo Marucci
anni 79

Ne danno annuncio i figli e parenti tutti. Funerali sabato 13 corr. alle ore 11,20 presso il cimitero Monumentale.
— Torino, 12 aprile 2002.
O.F. Domus - Tel. 011/24.82.753

Serenamente è mancata

Maria Vitale
ved. Clavirella
anni 81

La ricordano con affetto e rimpianto la figlia Piera con Valerio e Francesca e parenti tutti. Funerale il giorno 13 aprile, ore 10, presso Parrocchia Nostra Signora del Ss. Sacramento.
— Torino, 11 aprile 2002.

E' mancato

Alfredo Tabbia
anni 72

Lo annunciano la moglie Flora, la figlia Anna con Gianni e Lorenzo. Un ringraziamento particolare al prof. Di Summa per le cure prestate. Funerali sabato 13, ore 9,45, Parrocchia S. Giuseppe Artigiano.
— Settimo T.se, 11 aprile 2002.
O.F. Salcas - Settimo T.se

I cugini Mariuccia, Mauro, Tullio, Claudio, Francesco, Graziella, Renato, Laura e Silvana con rispettive famiglie partecipano affettuosamente.

Il fratello Augusto con Iucci, Dario e Claudia ricordano ALFREDO e sono vicini a Flora ed Anna.

Stefano e Francesca partecipano al dolore di Lorenzo per la perdita di NONNO AL.

Sergio, Laura, Giorgio, Claudia abbracciano affettuosamente Flora, Anna, Ubaldo, Lorenzo nel ricordo di ALFREDO.

E' mancato all'affetto dei suoi cari

Pietro Lemonnier

L'annunciano la moglie Germana e le figlie Cristina e Nadia con Gianni e Vittorio, la mamma, i fratelli e la cognata Carla. Funerale sabato 13 aprile, ore 9, Parrocchia S. Rita.
— Torino, 11 aprile 2002.

Zia Caterina, Miranda e Alessandro con Stefania sono affettuosamente vicini.

E' mancata

Maria Cason ved. Biasuzzo
anni 97

L'annunciano: i figli con rispettive famiglie, nipoti, pronipoti, parenti tutti. Un ringraziamento particolare al Residence del Frate di Bairo. Funerali in Torino sabato 13 aprile ore 11 parrocchia Gesù Operaio.
— Bairo, 10 aprile 2002.

E' cristianamente mancata all'inestinguibile affetto dei suoi cari

Anastasia Delrosso
in Fornero

Sposa esemplare e madre dolcissima. Ne danno il doloroso annuncio: il marito Michele, i figli Luciano, Bruno con rispettive famiglie, nipoti tutti. Si ringrazia tutto il personale medico e paramedico dell'area critica dell'Ospedale Maggiore di Chieri per le premurose cure prestate e tutte le persone che con affetto e cura le sono state vicine. Funerali venerdì 12 aprile, in Arignano ore 15,30, chiesa parrocchiale di S. Maria Assunta e S. Remigio.
— Chieri, 10 aprile 2002.

Grazie NONNA sarai sempre fra noi... Valentina, Maurizio con Margherita, Alessandro, Emanuele con Marika.

Michela ed Alessandro Richiardi si uniscono con profondo cordoglio al dolore della famiglia Fornero, per la perdita della cara NONNA.

«Mi rivolgo a te... Caro amico Emanuele silenziosamente: stringendoti forte in questo doloroso, ma estremamente vitale, passaggio che ci divide dalle persone a noi più care...». Alessandro...

Il personale docente e il personale Ata del Conservatorio di Musica «G. Verdi» di Torino, della Smac e del Quinquennio Sperimentale partecipano al lutto del direttore M. Luciano Fornero per la scomparsa della MADRE.

L'Università della Terza Età, l'Esprimersi, l'Accademia insieme e costernati, ricordano lo splendido sorriso e la gioia che costantemente ci ha dato

Alda Miano

— Torino, 11 aprile 2002.

Troppo presto ci ha lasciato

Franco Battù
di anni 42

Con immenso dolore l'annunciano: la moglie Gabriella, la mamma Maria Costanza, la sorella Paola, il fratello Renzo, parenti tutti. Per orario funerale telefonare al numero 0123/32.03.30.
— Lanzo T.se, 11 aprile 2002.

Credevo che il nostro meraviglioso viaggio assieme non sarebbe mai finito. Arrivederci amore mio, non so come farò ma so che continuerai ad essere al mio fianco per sempre. Ti amo. Gabriella.

ANNIVERSARI

1991 2002
Anna Carmino Cavallo
Sempre ricordata.

1982 2002
Renato Simonetti
Il tuo ricordo è sempre vivo in tutti noi. S. Messa 14 aprile 2002, ore 11,30, Parrocchia S. Teresa di Gesù Bambino, via G. da Verrazzano 48 - Torino.

GRARIO ACCETTAZIONE NECROLOGIE ED ADESIONI
Sportelli PK. Via XX Settembre, 12
Lu/Ve ore 9-12.30 e 14-18 • Sabato 9-12.30
Sportelli PK. Via Maranco, 88
Lu/Ve ore 8.30-21 (apertura continua)
Sab. ore 8.30-12.30 e 14-21
Domenica e festivi ore 16.30-21
Acquisizione telefonica (solo adesioni)
011.88.48.711 Lu/Ve ore 8.30-13 e 14-17
011.88.88.280 Lu/Sab ore 17-20
Domenica e festivi 16.30-20

NECROLOGIE - TARIFFE A PAROLA
NECROLOGIE: nome e cognome del defunto centrati, nonché eventuali titoli accademici ed onorifici: tariffa doppia. Località e data, obbligatorie in calce alla necrologia, vengono conteggiate per n. 4 parole. Costo a parola € 0,65
ADESIONI: in presenza del nome e cognome centrati (tariffa doppia) sono obbligatori località e data in calce (conteggiati per n. 4 parole). Costo a parola € 0,51
ANNIVERSARI: data e nomi centrati (obbligatori) tariffa doppia. Costo a parola € 7,98
RINGRAZIAMENTI: con nome e cognome centrati (tariffa doppia) sono obbligatori località e data in calce (conteggiati per n. 4 parole). Costo a parola € 7,98
Oltre a spese di trasmissione, Iva 20% per avviso.

INIZIATIVA BIPARTISAN A MONTECITORIO

L'aula di Montecitorio

Via l'appellativo «onorevole» Proposta alla Camera

■ Chiamare onorevole un deputato o un senatore? Mai più. L'appellativo è anacronistico e va abolito. Anzi se qualcuno insiste ad usarlo rischia una ammenda da 500 a 5 mila euro. La novità è che sono gli stessi interessati a proporre la cancellazione di questo titolo con una iniziativa che accomuna rappresentanti della maggioranza e dell'opposizione.
Alla commissione Affari costituzionali della Camera è stata assegnata una proposta di legge presentata da una pattuglia di sei «moschettieri» decisi a «spuntare» dal lessico parlamentare quella che trovano una autentica anticaglia: Antonio Serena (An), primo firmatario, Luigi D'Agrò (Udc), Lorenzo Diana (Ds), Giuliano Pisapia (Prc), Luigi Ramponi (An) e Francesco Zama (Fi). Quello di farsi chiamare «onorevole», sottolinea la relazione al provvedimento, è «tra gli usi parlamentari più invisi alla pubblica opinione». «Un vezzo riscontrabile solo in Italia che contribuisce a fornire dei parlamentari una immagine di "casta"». Insomma l'appellativo (che viene usato spesso anche da consiglieri regionali e provinciali) è colpevole doppiamente: «Accresce nella coscienza popolare quel diffuso senso di distacco, che si riassume nel ben noto fenomeno dello scollamento tra classe politica e paese reale».

Giuliano Pisapia (Prc), uno dei sei autori della proposta

IL CDA RICONVOCATO PER MARTEDI', MANCA L'INTESA NELLA MAGGIORANZA

Niente accordo sulle nomine Rai, ancora un rinvio

La Lega: rete federalista. Berlusconi: «Fumata nera? Si divertono con i fuochi»

Maria Teresa Meli
ROMA

Non c'è pace per il Consiglio d'amministrazione Rai, che è costretto all'ennesima fumata nera. Niente di fatto nella riunione di ieri pomeriggio. Le nomine di direttori di rete e di telegiornali sono nuovamente slittate, e tutto è stato rinviato a un nuovo incontro del Cda, martedì prossimo. Eppure in mattinata il presidente Rai Antonio Baldassarre si era detto convinto che si sarebbe arrivati a un esito positivo dell'intricata vicenda. Ma il problema è che lì dove si decidono in realtà queste cose, ossia nelle sedi delle forze politiche della maggioranza, è ancora tutto in alto mare.

Ieri è stato Gianfranco Fini a bloccare le nomine, perché il suo candidato alla direzione di Rai Due, ossia Massimo Magliaro, non era ancora nella casella giusta.

Umberto Bossi, poi, ha messo il carico da novanta: il leader del Carroccio non solo vuole la direzione della Tgr, ma anche la trasformazione della terza rete in una rete federalista. Il che significa che dovrebbe trasmettere per un certo numero di ore i programmi dei diversi centri di produzione regionale, i quali, manco a dirlo, almeno per quel che riguarda i centri del nord, dovrebbero essere guidati da federalisti Doc (leggasi leghisti). Da parte loro anche i centristi si danno da fare, soprattutto per sbarrare il passo al gran capo del Carroccio. Insomma, mai come questa volta è evidente che le decisioni non vengono prese a Viale Mazzini. Come sconsolatamente ha ammesso il consigliere di area Dc Carmine Donzelli, che ha spiegato: «Se avessero lasciato ai cinque componenti del Cda e al direttore generale la possibilità di scegliere per conto loro, queste sei persone avrebbero già trovato una soluzione. Quello che sta accadendo dà un senso d'impotenza».

Dunque, la vicenda si sta ingarbugliando e rischia di andare per le lunghe. La qual cosa, com'è ovvio, non fa piacere a Silvio Berlusconi, il quale avrebbe preferito cavarsela in poco tempo e senza troppo clamore. Per questa ragione, ieri, il presidente del Consiglio ha aspramente rimproverato sia Fini (con cui ha avuto una vera e propria lite) che Bossi: «Dovete smetterla, non si può andare avanti così», è stato il suo monito. Ai giornalisti che a Palermo in serata, dove il premier si trovava per il convegno dedicato all'e-government, gli chiedevano notizie sulla Rai, ha replicato divertito: «Perché, cosa è successo? Non ho fatto neanche una telefonata». Per chiudere con una battuta: «Fumata nera, fumata bianca: bene, si divertono così a fare i fuochi...».

L'Ulivo vorrebbe Ruffini al Tg3 e Balassone alla Terza Rete
I Verdi: intervengano Pera e Casini

I Ds: «State offrendo uno spettacolo avvilente»
La Margherita: pluralismo reso necessario dal conflitto di interessi

In realtà, il leader di Alleanza nazionale non ha intenzione alcuna di cedere, anche questa volta. Lo stesso dicasi per Bossi, il quale ha avvertito: «Piuttosto ci tiriamo fuori dalle nomine, e la Rai se la lottizzino gli altri della maggioranza insieme alla sinistra». La quale sinistra è partita all'attacco del centrodestra, e teme che, alla fine, un eventuale accordo in seno al centrodestra possa essere fatto a scapito dell'Ulivo, che vorrebbe Paolo Ruffini al Tg3 e Stefano Balassone alla direzione della terza rete Rai.

I Ds, ieri, hanno chiesto di mettere un altolà a quello che giudicano uno spettacolo avvilente» e hanno accusato Bossi e Fini di «impedire al consiglio d'amministrazione di lavorare in autonomia». La Margherita, con il capogruppo alla Camera, Pierluigi Castagnetti, ha invitato la maggioranza a «ripensare alle proposte gravi e provocatorie» che sono state fatte finora in materia di nomine e ha sottolineato che «il conflitto d'interessi» di Berlusconi «impone una soluzione che garantisca il pluralismo dentro la Rai».

Il leader dei Verdi, Alfonso Pecoraro Scanio, ha sollecitato un intervento dei presidenti di Camera e Senato (ai quali, l'altro ieri, si erano appellati, in alcuni colloqui telefonici, anche Piero Fassino e Francesco Rutelli, che sempre nella stessa giornata avevano contattato anche il Quirinale per venire a capo della vicenda). Secondo il presidente del «Sole che ride» sia Pierferdinando Casini che Marcello Pera dovrebbero fare, «almeno in privato», un «richiamo alla decenza istituzionale».

E mentre infuriava la polemica, ieri, nel centrosinistra c'è stato chi ha sollevato dubbi sull'opportunità della permanenza nel Cda Rai dei due consiglieri d'amministrazione che fanno riferimento all'Ulivo. Per esempio, il diessino Pietro Folena che ha osservato: «La rissa che si sta consumando in queste ore rischia di dare la mazzata finale alla tv pubblica. Quindi la domanda su che cosa ci si sia a fare in questo consiglio d'amministrazione è sempre più bruciante».

BERLUSCONI FACCIA A FACCIA CON I LEADER DI AN E LEGA PRIMA DEL CONSIGLIO DEI MINISTRI DI IERI

E il premier si sfoga con gli alleati: così non va

A Fini e Bossi: capisco le vostre richieste, se guardiamo ai dati elettorali solo Forza Italia si è sempre sacrificata per il bene della coalizione

retroscena
Augusto Minzolini
ROMA

E' sera e in un Transatlantico semivuoto alcuni nomi illustri del Polo commentano l'ennesima figuraccia della maggioranza sulla Rai, un'azienda che inghiotte carriere, bei nomi e qualche volta addirittura governi. «E pensare che Baldassarre ieri era tutto tranquillo - sorride il ministro Giuliano Urbani, che Berlusconi avrebbe voluto a capo della tv pubblica -. Era sicuro di avere la soluzione in tasca. Io non so davvero chi ha svolto l'istruttoria sui nomi. E senza quella è difficile scegliere chi deve fare il terzino o l'ala destra. Sì, più che una lite tra Bossi e Fini, c'è un problema di funzionalità. Non si riesce a trovare un equilibrio per mettere gli uomini giusti ai posti giusti in Rai». Poco più in là Gustavo Selva, «esterno» in Alleanza Nazionale, ripete con più vigore un discorso simile: «Ora basta. Privatizzare. Privatizzare. Privatizzare. La Rai sta diventando una vergogna per il paese. Le richieste di An? Ma il vero problema di An è che non ha gli uomini. Potevano candidare me alla presidenza Rai per avere qualche chance in più, invece, ora fanno la guerra su Magliaro. Mah... Il problema è che nel partito gli "esterni" sono stati emarginati e c'è una "rimissinizzazione" dei colonnelli che rispetto ai vecchi missini come Tremaglia sono dei maneggioni».

La Rai è come il veleno. Ti prende piano e alla fine, senza rendertene conto, ti ritrovi paralizzato. Incapace di reagire. Così ieri, dopo tre giorni di fumate nere e un rinvio alla prossima settimana, con un consiglio d'amministrazione targato centro-destra incapace di dare nuovi vertici ai tg e alle reti dell'azienda, Berlusconi, Fini, Bossi si sono accorti di essere impotenti, di essere bloccati in un'«impasse» che rischia di ripercuotersi sulla stessa salute elettorale della coalizione e del governo. Se ne sono resi conto ieri mattina a Palazzo Chigi, in una sorta di preconsiglio dei ministri tutto dedicato alla Rai. Trenta minuti abbondanti che non sono stati verbalizzati per amor di coalizione. E per la prima volta è andato in scena davanti ad una platea nutrita di ministri una litigata «in diretta» tra il premier e il vicepremier. «Silvio - si è sfogato Fini - non puoi continuare a dire: "Bossi è fatto così, bisogna accontentarlo, mentre voi che siete ragionevoli abbiate pazienza". Ormai la pazienza non c'è più, la misura è colma. Non si può sempre correre dietro a Bossi quando fa bum e chiedere a noi sacrifici». E rivolto al senatur che entrava in quel momento nella sala del consiglio, il presidente di An ha aggiunto: «Con il 4% dei voti e un consigliere di amministrazione non puoi continuare a chiedere la luna».

An è decisa: non si può sempre accontentare la Lega e chiedere ai nostri di sacrificarsi E' l'ora di dire del no

Allo sfogo del «vice» è seguito questa volta anche quello del capo. «Io capisco i problemi di ognuno di voi - ha spiegato il presidente -, non considero nessuna delle vostre richieste folli, ma se stiamo appresso ai dati elettorali Forza Italia si è sempre sacrificata per il bene della coalizione. E a questo nostro senso di responsabilità non è corrisposto quello degli altri. Sempre e solo aut-aut. Un atteggiamento del genere fa male al governo, alla coalizione e a tutti i noi. Se si continua con questo andazzo vedo l'ombra del '94».

Toni duri e preoccupati. Anche il più pessimista tra gli strateghi del centro-destra non poteva certo pensare che il braccio di ferro sulle nomine nella tv pubblica sarebbe stato così duro. Ieri la partita non si è chiusa, malgrado l'impegno profuso dal premier. Anche da Palermo, dove era volato dopo il Consiglio dei ministri, Berlusconi ha chiesto a Baldassare di varare il nuovo organigramma: «O decidete adesso, o succede l'inferno». Un richiamo vano: Fini, interpellato da Baldassare e Saccà, è stato irremovibile. «Non capisco perché per accontentare Bossi dobbiamo essere noi a rimetterci la direzione della seconda rete». Inutile dire che il senatùr ha usato gli stessi toni. Né Saccà ha avuto maggior fortuna interpellando direttamente i candidati: ha chiesto ad Angela Buttiglione di accettare la direzione del Gr per lasciare libera quella del tg-regionali, ma si è sentito rispondere con un «no» secco; inutile dire che anche Magliaro, il candidato di Fini per la Rete2, ha rifiutato la poltrona del giornale radio. Così anche l'ultimo schema messo insieme dal direttore generale è diventato carta straccia: prevedeva Mimun al Tg1 e Del Noce alla direzione della prima rete; Mazza al Tg2 e il leghista Bracalini alla direzione della seconda rete; Tg3 e terza rete finivano all'opposizione, senza però l'imposizione di Minoli; la Buttiglione aveva i tg-regionali e Magliaro, appunto, doveva andare al Gr.

Ieri sera Baldassare e Saccà non avevano in tasca neppure un'idea minima d'accordo. E il governo e la maggioranza hanno perso di nuovo la faccia. E pensare che il giorno prima il Cavaliere era radioso al pranzo a villa Madama in onore di Kofi Annan. «Sono convinto - aveva detto al segretario dell'Onu - di cambiare profondamente questo paese in sintonia con la sensibilità dei cittadini. Certo ho troppe cose da fare. Ad esempio, l'altro giorno sono stato costretto ad andare in commissione esteri al Senato, quando avevo da fare cose ben più importanti per il Medio Oriente». In quella tavola si facevano dissertazioni su un futuro talmente radioso che Gustavo Selva aveva raccontato a Kofi Annan la barzelletta su Berlusconi e il Sacro Sepolcro: «Il presidente - ha cominciato il presidente della Commissione Esteri - ha chiesto a tutti di trovare per tempo un luogo adatto alla sua sepoltura. Vivrà ancora cent'anni ma questi problemi vanno risolti subito. I suoi esperti gli hanno proposto il Pantheon o le piramidi. Ma lui non era contento. Alla fine gli è stata prospettata l'ipotesi del Santo Sepolcro. "Non bado a spese - ha chiesto a quel punto il nostro presidente al suo staff - ma quanto costa?". Un miliardo di dollari è stata la risposta. "Beh - è stato il commento del nostro Silvio - è caro per una permanenza di appena tre giorni"...».

A vuoto anche le mediazioni di Saccà che ha tentato di cambiare il quadro delle nomine

Il presidente del Consiglio Silvio Berlusconi con il vicepremier Gianfranco Fini

Bossi: vogliamo i centri di produzione di Milano e Torino

«Non siamo interessati alla spartizione dei posti, è l'azienda che deve cambiare in senso federale»

intervista
Giovanni Cerruti
MILANO

A sentire lui, Umberto Bossi, è tutto più che facile.

Sta arrivando il Rai-federalismo, oppure no?

«Mi auguro che lo facciano, almeno nei centri di produzione di Milano e Torino».

Oppure?

«E che ne so? C'entra il governo. O no?».

Oppure?

«Senza un progetto, c'è solo occupazione di posti, di potere».

Che vorrebbe dire?

«Quello che ho detto. Se non c'è federalismo, se non esiste una rete federalista, noi non ci stiamo».

Ed è per questo che è saltato tutto?

«Nooo! Ritengo che non sia per questo».

E allora per cosa?

«E che ne so? Sarà per la faccia di Berlusconi, vuole farsi vedere bello e pulito quando annuncia l'"habemus papam"».

Quando sarà?

«E che ne so? Quando si affaccerà al balcone sarà il momento del buon messaggio»

E lei lo ascolterà sorpreso?

«Non dico questo. Dico che mi auguro, auspico, invoco, una decisione che sia lo viatico di un buon progetto. Senza federalismo in tv non si va da nessuna parte».

Bossi altro non dice. Non vuole dire. Epperò la sfuriate di ieri mattina, nella sede del gruppo parlamentare leghista, la raccontano in parecchi. Bossi furibondo, incavolato nero con chi «ci mette i bastoni tra le ruote». Con chi non lascia passare gli autorevoli candidati padani e ce n'erano fin troppi: Giuseppe Baiocchi direttore del quotidiano «la Padania», il «fondista» Paolo Bassi, l'editorialista Gianluca Savoini, «l'autorevole» firma di Giandomenico Caguone.

Il leader leghista Umberto Bossi

A Bossi la soluzione Rai non è piaciuta. «Ma io cosa c'entro, è una decisione del governo», dice alle nove di sera mentre in auto mentre viaggia verso l'aeroporto di Fiumicino.

Per Bossi è tutto semplice, molto semplice. «Non è una questione di spartizione di posti, non ci interessano i posti. Ci interessa il cambiamento, le riforme. Ci interessa vedere Berlusconi che si affaccia dal balcone e dice «Buon pomeriggio, questi sono i nostri nomi». Berlusconi? «No, non lui. Un altro, un altro che dica quelle stesse cose». Perché a Bossi interessano quelle cose. «Non l'occupazione del potere - come dice il segretario della Lega -, ma il potere del governo Rai. Sapere a chi ti rivolgi, e come mai e perché mai ...».

A sentire lui, Umberto Bossi, quando atterra a Malpensa e sta per correre verso casa, sarebbe davvero tutto molto semplice. «Tutto è in mano al governo, io cosa c'entro?». Eccome se c'entra. «Mi augurano che facciano il federalismo vero, un progetto dove non sistema la spartizione. Perché la Lega non è mai stata interessata alla spartizione, al massimo alla saggia lottizzazione». Chi merita nei posti dove merita. Forse la Lega non avrà nessuna poltrona. Oppure avrà, come dicono per Torino da viale Mazzini, nomi di direttori piemontesi come Massimo Mavaracchio.

L'impressione è che Bossi non abbia le idee ben chiare. «Non è vero - ribatte lui -. A me interessano i centri di produzione di Milano e Torino. E' lì che la Rai cresce. E' lì che si diventa grandi...». Ammesso che Berlusconi lo voglia. Ammesso che, sulla sede Rai del Piemonte, il Cavaliere dica a Bossi che va bene così.

IL NUOVO TRIBUNALE GLOBALE PER I CRIMINI CONTRO L'UMANITÀ

COME FUNZIONA LA CORTE PENALE INTERNAZIONALE

QUALI CRIMINI GIUDICHERA'?
- Genocidio
- Crimini contro l'umanità (massacri, stupri, deportazioni, apartheid)
- Crimini di guerra
- Aggressione (la cui definizione è stata rimandata alla Conferenza di revisione del trattato)

COME VERRANNO SCELTI GIUDICI E PROCURATORI?
A settembre i paesi che hanno ratificato la Corte si incontreranno a New York. Tocca a loro eleggere:
- I diciotto giudici (che avranno un mandato di nove anni)
- Un team di esperti di diritto
- I membri dell'ufficio del Procuratore

CHE COMPETENZA AVRA'?
La Corte sarà «complementare» rispetto ai tribunali nazionali

LE PENE
- Detenzione fino a 30 anni
- Ergastolo solo in casi di estrema gravità
- Confisca dei beni
- Sanzioni pecuniarie

LA PROCEDURA
Si può essere processati per iniziativa:
- del Procuratore della Corte
- di uno Stato membro
- del Consiglio di sicurezza dell'Onu

CERIMONIE A ROMA E NEW YORK. IL SEGRETARIO ONU: ERA L'ANELLO MANCANTE DELLE ISTITUZIONI MONDIALI

Ciampi e Annan battezzano la Corte penale internazionale

Il Presidente: «Un successo per l'umanità, adesso i violenti pagheranno»

Emanuele Novazio
ROMA

«Finalmente l'anello mancante del sistema giudiziario internazionale esiste, oggi si realizza un sogno di lunga durata». Il segretario generale delle Nazioni Unite Kofi Annan è soddisfatto e commosso mentre, nel salone delle feste del Quirinale e alla presenza del presidente della Repubblica Carlo Azeglio Ciampi, annuncia l'istituzione della Corte penale internazionale, un tribunale mondiale permanente che giudicherà i responsabili di crimini contro l'umanità, crimini di guerra e genocidio. Poco prima al Palazzo di vetro di New York - collegato in videoconferenza con il Quirinale - era stata depositata la 60ª ratifica (quella della Bulgaria) necessaria al varo della nuova istituzione, il cui statuto era stato adottato a Roma nel 1998. «Un successo per l'intera comunità internazionale e per tutta l'umanità», lo definisce Ciampi: «La Corte penale internazionale spezza la spirale violenza-impunità dei violenti, rafforza la capacità dell'Onu di perseguire la pace e la sicurezza internazionale, di lottare contro l'arbitrio». La soddisfazione del presidente è acuita dal fatto che l'Italia è stato il secondo Paese in ordine di tempo ad aderire al Tribunale, che diventerà operativo nel 2002 e avrà sede all'Aja.

«La miglior difesa contro il male sarà una Corte nella quale ogni Paese avrà un proprio ruolo da svolgere», sottolinea il Segretario delle Nazioni Unite. «L'umanità non sarà più testimone impotente di atrocità, perchè coloro che saranno tentati di commettere crimini del genere sapranno che la giustizia li aspetta», insiste Annan che, reduce dalla Conferenza di Madrid sul Medio Oriente, è cauto sulla possibilità che la Corte possa occuparsi delle parti coinvolte nel conflitto, Israele e Autorità palestinese. «Si vedrà in futuro», si limita a dire. Di fronte al Segretario delle Nazioni Unite e a Ciampi siedono l'ex presidente della Corte Costituzionale Giovanni Conso, che guidò la Conferenza di Roma; ed Emma Bonino, ex commissario europeo e capofila di un'ostinata campagna di persuasione tra i Paesi restii ad accettare il nuovo strumento giudiziario, spesso nel timore che la Corte si sostituisca alle giustizie nazionali. «E' nato uno strumento giuridicamente nuovo al servizio della globalizzazione e importante quanto l'Onu», commenta l'ex commissario Ue, che non nasconde la soddisfazione per «l'accelerazione straordinaria» del meccanismo di ratifica: nel luglio dell'anno scorso i Paesi che avevano ratificato il trattato erano soltanto 37, e si pensava che quota 60 non sarebbe stata raggiunta prima del 2007 o 2008. Le cose invece sono evolute in fretta, anche se non sono mancate polemiche, perplessità e qualche paradosso: il Trattato di Roma è stato firmato da 139 Paesi, compresi gli Stati Uniti, ma recentemente i recenti sviluppi positivi le ratifiche sono meno della metà. Washington, in particolare, si rifiuta e si è opposta fino all'ultimo alle ratifiche nazionali: a Roma gli Stati Uniti - che si erano battuti per la creazione di tribunali «ad hoc» come quelli per la ex Jugoslavia e per il Ruanda - non avevano firmato gli statuti della Corte, e soltanto poco prima di lasciare la Casa Bianca Bill Clinton si decise a farlo, lasciando al successore il compito di sciogliere il nodo.

Rispetto ai tribunali internazionali già esistenti, la nuova Corte rappresenta un grande passo in avanti: i suoi predecessori erano a termine ed erano stati formati per giudicare episodi specifici. Con la nascita della Corte penale internazionale dovrebbe finire anche l'anomalia rappresentata da Paesi come il Belgio, che per legge si sono attribuiti il diritto di giudicare i crimini contro l'umanità, una «competenza universale» che di recente ha minacciato di trascinare davanti ai giudici di Bruxelles il premier israeliano Ariel Sharon per le sue presunte responsabilità negli eccidi dei campi palestinesi di Sabra e Shatila, vent'anni fa. La nuova Corte sarà al contrario un'istituzione permanente e universale: sarà la comunità mondiale, d'ora innanzi, ad avvalersi del diritto di giudicare i crimini contro l'umanità. Se non altro, commentano gli scettici, un deterrente in più.

Emma Bonino: «Nasce uno strumento nuovo al servizio della globalizzazione»

Il Presidente della Repubblica, Carlo Azeglio Ciampi, al Quirinale con il segretario generale dell'Onu, Kofi Annan

Suicidio in diretta

Si è sparato Stojilkovic «Non mi estraderete»

Giuseppe Zaccaria
BELGRADO

«Non si estradano così i patrioti»: con quest'ultimo messaggio, affidato per lettera ad un collega parlamentare, Vlajko Stojilkovic, 65 anni, ex ministro degli Interni di Milosevic, si è sparato ieri sera alla tempia di fronte al Parlamento federale.

Questo dramma così cupamente balcanico, che minaccia di far esplodere tensioni sempre più compresse, si è svolto ieri sotto gli occhi dell'intera Serbia. Erano le sette di sera, l'assemblea federale aveva appena approvato la nuova legge di cooperazione col tribunale dell'Onu, senza la quale il paese non può sperare negli aiuti economici dell'Occidente. Vlajko Stojilkovic, parlamentare dell'Sps, ora appena uscito ed una giornalista televisiva gli si è avvicinata per chiedere se avesse commenti da fare.

Lui ha risposto «nessun commento», poi è rimasto qualche secondo immobile, come in trance. Subito dopo, ha tirato fuori di tasca una pistola Beretta, se l'è puntata alla tempia ed ha fatto fuoco. Adesso è in coma e difficilmente sopravviverà.

E' stato quasi un suicidio in diretta: la troupe della Rts, la tv di Stato, si trovava a pochi metri, le immagini di quel corpo riverso hanno fatto immediatamente il giro del paese e pochi minuti dopo il vice presidente del partito radicale, Alexander Vucinic, ha letto in diretta parte del messaggio che Stojilkovic aveva consegnato poco prima di spararsi.

L'ex ministro ha deciso di farla finita, ma prima ha fatto in modo che il suo gesto trovasse l'eco più clamorosa. Prima di uscire aveva consegnato la lettera, indirizzata a Vucinic, ad un esponente del gruppo più estremista fra quelli che siedono in Parlamento. I radicali serbi, ultranazionalisti guidati da Vojslav Seselj, conducono da tempo una battaglia contro quelli che loro definiscono i «traditori» occidentali e la «feccia» dei nuovi governanti. Ciò che più conta, cominciano a riguadagnare consensi e si fanno pericolosi. Quando, poco dopo le otto, Vucinic ha letto in pubblico brani del messaggio tutto il paese era dinanzi alla tv, e qualche minuto dopo nel centro di Belgrado i primi gruppi estremisti hanno preso a raccogliersi davanti al Parlamento.

Quella dell'ex ministro è la lettera di un uomo disperato che sceglie la via del sacrificio simbolico. Nei brani letti dal vice presidente radicale il suicida se la prende con la Nato, col plenipotenziario Javier Solana, con un Occidente accusato di voler «distruggere la Serbia economicamente e politicamente», infine con la coalizione del Dos, che in maniera sempre più problematica regge le sorti del Paese. L'ex ministro accusa il primo ministro serbo Djindjic ed il presidente federale Kostunica di aver svenduto la Jugoslavia.

I brani letti dall'esponente radicale difendevano in particolare i soldati e coloro che avevano combattuto durante la guerra di due anni fa. Oggi il messaggio sarà diffuso per intero ma ha già provocando i primi effetti. Fra i cittadini jugoslavi di cui l'Aja chiede l'estradizione ci sono anche l'ex capo di stato maggiore Ojdjatovic, il presidente serbo Milutinovic più una serie indeterminata di alti ufficiali che adesso avranno buon gioco a muovere ciascuno le proprie leve di potere nell'esercito.

Vlajko Stojilkovic aveva detto da tempo che non si sarebbe mai consegnato vivo, ma lo ripeteva con tanta insistenza che pochi ormai lo prendevano sul serio. Pochi giorni fa aveva detto alla moglie di vendere tutto quel che poteva e di prepararsi al peggio. Era un personaggio grigio, sodale di Milosevic sin dai primi tempi della sua ascesa al potere, proveniente da Pozarevac, la stessa città dell'ex presidente. Dopo incarichi alle Camere di commercio era divenuto ministro degli Interni per pochi mesi in coincidenza della guerra. All'Aja l'accusavano di aver impartito alle truppe speciali inviate in Kosovo l'ordine di massacrare gli albanesi.

LUNEDI' INCONTRO TRA I POLI, IL LEGHISTA CE' PARLA APERTAMENTE DI «NUOVE VARIABILI»

Consulta, manca il numero legale

Nuova fumata nera per i giudici ma si apre una trattativa

Claudio Tito
ROMA

Ancora una fumata nera per l'elezione dei due nuovi giudici costituzionali. Anzi, ieri all'ottavo tentativo la seduta comune di Camera e Senato è andata addirittura semideserta. E il presidente di turno, Alfredo Biondi, ha dovuto dichiarare l'assenza del numero legale. Di fronte all'ennesimo nulla di fatto (che ormai si ripete dal 21 novembre del 2000) i presidenti di Camera e Senato, Pier Ferdinando Casini e Marcello Pera, hanno annunciato che da lunedì prossimo le votazioni andranno avanti a oltranza. E hanno rivolto «un ulteriore pressante appello alle forze politiche perché il Parlamento, assolvendo ad un suo preciso dovere costituzionale, provveda a completare il plenum della Corte costituzionale».

Maggioranza e opposizione, infatti, nonostante i richiami del Capo dello Stato, ormai da mesi non riescono a trovare un'intesa, necessaria per raggiungere il quorum richiesto dalla Costituzione. Il punto di scontro rimane la candidatura di Filippo Mancuso sostenuta dalla Casa delle libertà. Il centrosinistra - anche se negli ultimi giorni con qualche incrinatura come quella dello Sdi - non intende votare l'ex ministro della Giustizia. Nella situazione di stallo, proprio dopo l'appello di Pera e Casini, si è comunque aperto un piccolo spiraglio. Lunedì mattina, prima del nono scrutinio, ci sarà un incontro tra i capigruppo di maggioranza e opposizione. In quella sede si comprirà l'estremo tentativo di siglare un accordo. E a farne le spese potrebbe essere proprio Mancuso. «Lui è il nostro candidato - ha spiegato il presidente dei deputati leghisti, Alessandro Cè - ma è logico che a questo punto bisognerà introdurre delle variabili...». Al momento le «variabili» di Cè non hanno ancora preso corpo. Anzi, soprattutto da Forza Italia si tende ad escludere un depennamento dell'ex Guardasigilli. «L'opposizione avanzi nel più breve tempo possibile la sua proposta - ha sottolineato Sandro Bondi, capo dei dipartimenti azzurri - e vedrà che da parte di tutte le forze politiche della maggioranza ci sarà la massima disponibilità. Sapendo comunque che l'indicazione della Cdl per Filippo Mancuso appare in ogni senso indiscutibile e assolutamente ferma e immutabile».

Eppure non è escluso che prima di lunedì possa scendere in campo Silvio Berlusconi per sondare il terreno e capire le reali chance di Mancuso. E soprattutto tastare la sua eventuale disponibilità a tirarsi indietro. Un'ipotesi quest'ultima che il diretto interessato ieri ha voluto smentire. Non intende rinunciare alla candidatura e avverte di poter contare sulla «fiducia e sull'appoggio» del premier. A questo punto l'obiettivo del centrodestra è quello di stanare l'Ulivo costringendolo ad avanzare formalmente la sua candidatura. I nomi che con più insistenza sono circolati sono quelli di Nicola Mancino, Sergio Mattarella e di Luciano Violante. Proprio il capogruppo Ds alla Camera per ora ha preferito limitarsi a giudicare «positivamente» la disponibilità della maggioranza a superare quel «testardo rifiuto» ad un incontro con l'opposizione. «Speriamo in questo modo - gli ha fatto eco il capogruppo della Margherita a Montecitorio, Pierluigi Castagnetti - di poter individuare due candidature di alto profilo». Con ogni probabilità, comunque, il metodo che l'Ulivo intende suggerire consiste nello scambiarsi due rose di tre nomi e ogni schieramento estrae un candidato nella rosa dell'altro. Altrimenti, di fronte ad una ulteriore impasse, i Presidenti di Camera e Senato potrebbero richiedere due nomi di tecnici.

L'appello di Casini e Pera, intanto, un primo effetto l'ha sortito: Marco Pannella ha sospeso lo sciopero della sete iniziando solo quello della fame.

L'ASSEMBLEA RICOMPONE PARZIALMENTE LO STRAPPO DOPO IL CONGRESSO DI PARMA

Parisi rilancia la sfida: no alla Margherita nel Ppe

Eletto vicepresidente: «Sapete come la penso». Rutelli: questione da affrontare

Amedeo La Mattina
ROMA

«La corda rimane tesissima. Il congresso è appena iniziato...». E' appena finita l'assemblea federale della Margherita, Rutelli si infila in auto soddisfatto e Parisi tira fuori gli artigli. Il professore «testardo dentro» (lo slogan elettorale dell'Asinello) guarda alla battaglia appena iniziata nel nuovo partito.

Formalmente è stato recuperato lo strappo del congresso di Parma, dopo la sua assenza rumorosa proprio nel giorno dell'incoronazione di Rutelli. Formalmente i due, che per settimane non si sono parlati, ieri hanno fatto la pace e Parisi ha accettato di essere eletto vicepresidente della Margherita, insieme a Franceschini coordinatore dell'esecutivo. Formalmente, è stato deciso che il dibattito sui problemi posti dall'ex braccio destro di Prodi verranno affrontati in data da destinare. Ma la «corda rimane tesissima» con gli ex popolari che vedono nell'Ulivo una mera federazione di partiti autonomi e nella Margherita una tappa d'arrivo e non una stazione verso il Partito Democratico.

Una visione strategica diversa da quella di Parisi che ieri ha chiesto un partito che non cammina con incertezza verso la federazione dell'Ulivo «strisciando i piedi», che si caratterizza non per le «culture di appartenenza». Un partito che non può rimanere fermo alla «dorsale organizzativa» del Ppi e che in Europa deve essere «compatibile con il bipolarismo italiano». In sostanza, no alla Margherita nel Ppe. Così, dopo aver posto le sue condizioni per accettare la vicepresidenza e aver spiegato perché ha abbandonato Parma («Ho sentito il rumore della chiave che accendeva il motore di una macchina che ingranava la marcia indietro e allora mi sono sentito imprigionato a una logica di appartenenza del passato»), Parisi si aspettava un dibattito. Dibattito che però non c'è stato. Il presidente dell'assemblea, Antonello Soro, spiega che bisogna procedere alle votazioni degli organi dirigenti e la sala si svuota. I prodiani Franco Monaco e Andrea Papini cercano di prendere la parola ma non riescono a ribaltare l'andamento dei lavori. Momenti di confusione, frenetiche consultazioni tra Franceschini e Parisi, secondo il quale l'avvio del dibattito era nei patti. Rutelli invece lo esclude. De Mita mette in guardia sui rischi di cambiare l'ordine del giorno, si aprirebbe una questione delicata con la prosecuzione del congresso». E poi la stilettata a Parisi: «Ha espresso alcune sue opinioni e viene eletto contro le sue stesse opinioni. Ognuno conserva le sue. Chiedo di convocare al più presto una nuova assemblea con all'ordine del giorno una discussione su questi temi». Ermete Realacci confessa che gli è venuta «la pelle d'oca quando Parisi ha detto che oggi comincia il nuovo congresso. Si è già perso troppo tempo nel guardarci l'ombelico. Non ho condiviso per nulla il suo comportamento al congresso, sono tra quelli che si sono sentiti delusi e traditi, ma Parisi con il suo rigore etico e la sua intelligenza è essenziale per il partito». Franco Marini invita ad andare avanti, «qui siamo un gruppo di amici», e poi sulle questioni poste da Parisi c'è tempo per discutere, «ma se vuole lasciare il Ppe ci vuole un altro congresso».

Alla fine viene chiesto a Parisi di pronunciarsi sull'opportunità di aprire la discussione. Lui accetta di rinviare, avvertendo tutti: «Nel momento in cui mi eleggete vicepresidente sapete come la penso». Così si arriva al voto e il professore è eletto quasi all'unanimità. «Non so se sono il vicepresidente di maggioranza o di minoranza, lo verificheremo», dice Parisi lasciando l'assemblea federale. «E' stata ritrovata l'unità», commenta Rutelli, che ieri aveva esordito sottolineando che a Parma «ci siamo lasciati con un percorso concluso positivamente ma con un problema politico aperto». «Ribadisco il mio fermo dissenso sul modo in cui il problema è stato posto da Parisi, ma credo che a quei temi politici bisogna dare una risposta. Mi considero il primo garante - ha aggiunto Rutelli - della necessità di un superamento delle appartenenze». Per Rutelli «la Margherita non deve escludere nessuno nella sua organizzazione territoriale e non può poggiare solo su una parte». Bisogna arrivare a un amalgama credibile in un partito che resta plurale». E sull'Ulivo rimane la linea di fondo, con la prospettiva di federazione del centrosinistra.

Marini: se insiste, bisogna riconvocare un congresso
De Mita: nessuno si presenti come messia

Francesco Rutelli, leader della Margherita, e il vicepresidente Arturo Parisi

LEGGE SULL'IMMIGRAZIONE FINI-BOSSI

«L'Italia accoglierà le richieste dell'Alto commissariato Onu»

■ L'Italia «è disposta» ad analizzare le proposte di modifica avanzate dall'Alto commissariato dell'Onu per i Rifugiati al disegno di legge Bossi-Fini sull'immigrazione, che sta per essere approvato alla Camera. Lo ha annunciato l'Alto commissario dell'Onu per i Rifugiati Rudd Lubbers che ha già incontrato il sottosegretario all'interno Alfredo Mantovano e i sottosegretari agli Esteri Margherita Boniver e Alfredo Mantica (è stato anche a una cena con il presidente del Consiglio Silvio Berlusconi), infine il segretario generale della Nazioni Unite Kofi Annan. Scopo principale della missione era convincere l'Italia all'ammissione di chi chiede asilo alla frontiera, a prevedere una forma di protezione umanitaria e all'introduzione di un ricorso con effetto sospensivo del rimpatrio immediato.

Alfredo Mantovano

CONVENTION DEI LIBERALI

«Uniti saremo i "rompiscatole" della Casa delle Libertà»

■ La prima Convention dei Liberali italiani si terrà dopodomani a Torino, per iniziativa dell'Unione liberale di centro di Alfredo Biondi e Raffaele Costa, del Partito liberale di Stefano De Luca, Carla Martino e Savino Melillo, e della Destra liberale Italiana di Giuseppe Basini. «Non intendiamo fondare un partito - mette subito in chiaro Costa - ma sottolineare l'esigenza che ci sia qualcuno che abbia a cuore come scopo precipuo quello di affermare i principi liberali». Insomma, aggiunge De Luca, «vogliamo creare un rassemblement di liberali per essere i rompiscatole della Casa delle libertà, coloro che premono su alcuni valori perché ad essi si dia dato il peso che meritano». E Silvio Berlusconi, assicura Biondi «ha gradito questa nostra iniziativa: la stanza dei liberali nella Casa delle Libertà deve diventare più grande».

Raffaele Costa

SINDACATO SOTTO ACCUSA PER «L'INFORTUNIO» DI SUSEGANA (TREVISO)

Accuse alla Cgil per un comunicato Fiom alla Zanussi

«Quel dirigente lavorava al Libro bianco con Biagi». Maroni: «Inquietante»

Roberto Giovannini
ROMA

La Fiom e la Cgil si chiudono a riccio, negano ogni intento intimidatorio, e spiegano che semmai sono gli industriali e il governo a tentare di strumentalizzare il comunicato emanato alla Zanussi-Electrolux di Susegana, a Treviso. Eppure, a taccuini chiusi, i dirigenti del sindacato dei metalmeccanici e della confederazione fanno capire eloquentemente che quel comunicato interno - che chiede all'azienda di «dissociarsi» dalle posizioni di Confindustria sull'articolo 18 e punta il dito contro esponenti Zanussi che hanno collaborato con Marco Biagi al «Libro bianco» - è stato un grave errore.

La vicenda nasce nei giorni scorsi, e quasi casualmente, alla Zanussi di Susegana. Un gruppo, quello Zanussi-Electrolux, dove da molti anni è in piedi un sistema di relazioni industriali «particolare», molto creativo: qui si cominciò a parlare all'inizio degli Anni 90 di «partecipazione dei lavoratori», e qui è stata anche tentata (senza successo) la sperimentazione del «lavoro a chiamata». Tra i protagonisti del «modello Zanussi» c'è Maurizio Castro, direttore delle risorse umane del gruppo e considerato tra i principali esperti italiani di relazioni industriali. Poco tempo fa, su sollecitazione dell'azienda, si è aperto un «normale» negoziato sull'orario e gli straordinari. Non è però «normale» il momento: c'è lo scontro in atto sull'articolo 18, ci sono stati molti scioperi, tra i lavoratori il clima è pesante. E al tavolo negoziale il rappresentante della Fiom ha pensato bene di proporre all'azienda uno «scambio»: il sindacato dice sì agli straordinari, e l'azienda si dissocia (come hanno fatto altri) dalla linea confindustriale sull'articolo 18.

> «L'azienda partecipa attraverso i suoi dirigenti alla stesura delle norme che il governo vuole attuare»

> Finmeccanica: gravissimo Metalmeccanici e Confederazione: ma noi non volevamo additare nessuno

Richiesta respinta, e martedì 9 in bacheca viene affisso un comunicato (firmato dalla Fiom di Treviso e dalla Rsu Fiom di Susegana) che afferma due cose: primo, che intese sugli straordinari ci saranno solo dopo la conclusione della vertenza nazionale sull'articolo 18. Secondo, «ricordiamo ai lavoratori - si legge - che l'Electrolux non si è dissociata dalle iniziative che Confindustria e governo sostengono», e che inoltre «l'azienda partecipa attraverso i suoi dirigenti alla stesura delle norme che il governo vuole attuare». Il riferimento (anonimo ma trasparente) va a Maurizio Castro, che ha fatto parte del gruppo che ha collaborato alla stesura del «Libro bianco» e che più di recente lavorava alle bozze dello «Statuto dei Lavori». Una informazione non di dominio pubblico, ma pure conosciuta tra gli addetti ai lavori. E a quanto pare lo stesso Castro sulla «Tribuna» di Treviso aveva ricordato che Marco Biagi aveva collaborato alla revisione del modello Zanussi. Tanto che per Castro era stata decisa una «tutela».

Nelle sedi sindacali ci si rende ben presto conto della gravità di questa affermazione. Non vi era certo alcuna intenzione negativa, spiegano alla Fiom: si tratta più che altro della leggerezza di un delegato (che passerà molti guai, a sentire i commenti Fiom). La prima reazione è di Federmeccanica. Il direttore generale dell'associazione degli industriali metalmeccanici, Roberto Biglieri, parla di un «atto gravissimo», e chiede alla Fiom una presa di distanza «tangibile e concreta». Ieri, poi, è stato un vero e proprio bombardamento. Il ministro del Welfare Roberto Maroni definisce la vicenda «grave e inquietante» e chiede al sindacato di dissociarsi da «espressioni gravi, minacciose e intimidatorie». Il sottosegretario Maurizio Sacconi si dice «preoccupato», e i capigruppo della Cdl al Senato rivolgono un'interrogazione al ministro degli Interni e al ministro del Welfare. E in una lettera al presidente Federmeccanica Bombassei lo stesso Castro denuncia la chiusa del comunicato: «Quelle parole sono come pietre». Sul fronte sindacale, il numero uno della Fim-Cisl Giorgio Caprioli parla di «grave errore politico»; la Uilm denuncia «affermazioni inquietanti». Il leader Uil Luigi Angeletti invece si dice preoccupato per le strumentalizzazioni: alla vigilia dello sciopero, dice, «tutti gli argomenti sono ottimi pretesti per sparare contro il sindacato».

Tutta difensiva la posizione della Fiom-Cgil. In una nota si dice che il volantino è oggetto di «gravi e strumentali attacchi», quando invece lì «viene ribadito quanto già richiesto all'azienda al tavolo negoziale e cioè una presa di distanza dalla linea politica sostenuta dalla Confindustria a livello nazionale». «La Fiom e la Cgil - si legge - non hanno nella loro storia, nei loro comportamenti e nei loro valori alcuna forma di violenza, hanno sempre lottato contro il terrorismo e difeso anche attraverso il rispetto per le persone la democrazia».

Un'immagine dello stabilimento Electrolux Zanussi di Susegana

Nel mirino dei Nta, le Br del Nordest

Nelle aziende della zona già altri «campanelli d'allarme»

Guido Ruotolo
ROMA

ATTRAVERSO la bocciatura dell'integrativo Zanussi, le masse operaie hanno significativamente ed unitariamente rigettato agli industriali, ai cani come Castro, ai servi della Cisl, un contratto totalmente padronale». Maurizio Castro, direttore delle Risorse umane della Zanussi-Electrolux, al centro ieri del contestato comunicato della Fiom della fabbrica di Susegana del gruppo industriale, era stato indicato come «obiettivo» da colpire nel settembre 2000, nella risoluzione strategica numero 2 degli Nta, i Nuclei territoriali antimperialisti.

Gli Nta sono una delle tante sigle probabilmente collegate alle Br che operano nel Nord-Est. Impegnate soprattutto alla costruzione del «Fronte antimperialista combattente». Nella loro risoluzione strategica del settembre del 2000, c'è un capitolo dedicato al ruolo della contrattazione, alle vertenze sindacali, al Patto per il lavoro di Milano, nel quale si individua come bersaglio soprattutto la Cisl (due mesi prima, a Milano, c'era stato un attentato alla Cisl rivendicato dal Nucleo proletario rivoluzionario). E si accenna pure all'accordo Zanussi-Electrolux, «coraggiosamente "trombato" dai lavoratori Zanussi con il referendum di validazione del contratto dello scorso 18 e 19 luglio (2000, ndr)».

Le Brigate Rosse avevano da poche ore rivendicato l'omicidio di Marco Biagi quando nei bagni maschili dello stabilimento della Zanussi di Mel (Belluno) è comparsa una stella a cinque punte, il simbolo delle Br, e il giorno dopo una scritta che invitava alla lotta armata, che annunciava che dopo Biagi sarebbero seguiti altri omicidi e minacciava il ministro del Welfare, Roberto Maroni. Gli esperti dell'Antiterrorismo classificano questo episodio come «un campanello d'allarme» da tenere sotto controllo. Non è la prima volta, del resto, che nei luoghi di lavoro in questi ultimi anni, dall'omicidio D'Antona in poi, a macchia di leopardo, dal Nord al Sud, sono comparse scritte inneggianti alle Brigate Rosse. «Abbiamo la sensazione che i terroristi stiano cercando di fare reclutamento nelle realtà di lavoro - sostiene un esperto di antiterrorismo - senza, finora, riuscirvi. Al di là delle scritte, infatti, non sono mai stati ritrovati negli spogliatoi o nei bagni, cosa che accadeva invece negli Anni 70 e 80, documenti, risoluzioni, volantini delle Br o di altre sigle terroriste».

Le scritte Br alla Zanussi-Electrolux sommate all'«attenzione» rivolta a questo gruppo industriale da parte delle varie sigle terroristiche rappresentano più che «un campanello d'allarme». Non solo nella risoluzione degli Nta ma anche nel documento di rivendicazione dell'attentato alla Cisl milanese (6 luglio 2000) viene dedicata una particolare attenzione proprio alla Zanussi: «Le forzature fatte alla Zanussi-Electrolux rispetto all'uso degli straordinari e nel richiedere l'adozione di formule di "lavoro su chiamata" - si legge nel documento del Nucleo proletario rivoluzionario - hanno la loro base nei margini che i contratti nazionali, e in particolare quello dei metalmeccanici del 1999, lasciano alla contrattazione decentrata e continua».

> Per gli inquirenti «c'è la sensazione che i terroristi cerchino di fare reclutamento nelle realtà di lavoro Finora, senza riuscirvi»

Anche il sindacato, come l'Antiterrorismo, tiene sotto stretto «monitoraggio» i luoghi di lavoro, attento a cogliere qualsiesi segnale. All'indomani dell'omicidio D'Antona, le Br spedirono, via posta prioritaria, il documento di rivendicazione a una quarantina di luoghi di lavoro, soprattutto aziende metalmeccaniche, di trasporto e ospedali. L'ultima rivendicazione via e mail, quella dell'omicidio del professore Marco Biagi, è stata trasmessa a circa 700 indirizzi di realtà del mondo del lavoro (la novità è anche a moltissime aziende del settore commerciale), di sedi sindacali, di organizzazioni varie. L'analisi che fanno gli addetti ai lavori è preoccupante: «Oggi i terroristi si presentano più attrezzati rispetto a tre anni fa. Il partito armato sta cercando di condizionare l'agenda politica. Sta cercando di reclutare nuovi militanti nelle varie realtà del lavoro. Per il momento, non vi sono segnali di un loro successo». Ma fino a quando?

ALLA VIGILIA DEL VIAGGIO DEL PRESIDENTE RAU NEL PAESE DEL MASSACRO DEL '44, UNA PROCURA TEDESCA RIAPRE LE INDAGINI

Inchiesta sugli ex nazisti accusati della strage di Marzabotto

Parla uno degli uomini rintracciati dalla Tv: «Avevamo un ordine solo, far fuori tutta la banda. Ho sparato»

il caso
Francesco Sforza
corrispondente da BERLINO

A distanza di quasi sessant'anni dall'eccidio di Marzabotto, in cui 1830 civili, tra il 29 settembre e il 12 ottobre 1944, furono trucidati dalla sedicesima Panzerdivision delle SS, le procure tedesche stanno lavorando alla riapertura del caso. Gli elementi emersi nel corso della trasmissione televisiva «Kontraste», dedicata alle stragi di Marzabotto e Sant'Anna di Stazzema andata in onda ieri sera sull'emittente nazionale Ard, offrono infatti agli inquirenti la possibilità di riaprire un fascicolo che sembrava essersi chiuso con la condanna all'ergastolo di Walter Reder nel 1951 e con la breve detenzione di Max Simon (condannato nel 1947 e rilasciato nel 1954), rispettivamente maggiore e comandante generale della 16ª Divisione. «Nel caso di Sant'Anna di Stazzema abbiamo una serie di possibili ufficiali da incriminare, ma stiamo verificando se si trovavano davvero sul posto - dice un rappresentante della procura centrale di Ludwigsburg, incaricata dei procedimenti contro i crimini nazisti –, per quanto riguarda Marzabotto stiamo raccogliendo il materiale necessario».

Marzabotto: 1830 civili, tra settembre e ottobre '44, furono trucidati dalle SS

Adesso i nomi ci sono: Gerhard Sommer, 80 anni, residente ad Amburgo, sorpreso dalle telecamere mentre curava il giardino e incapace di dire altro che «Il passato è passato, non voglio sapere niente, ho la coscienza pulita»; Albert Piepenschneider, 78 anni, di Braunschweig, un uomo grassottello e con la faccia arrossata intervistato sulla soglia di casa, che non capiva bene le domande. Raggiunto telefonicamente, il vecchio signore ha ammesso di appartenere alla 16ª Divisione, ma di non essere mai stato a Marzabotto: «Non ero lì, non sono un criminale – ha detto –. Davvero andrò a finire in televisione? Sì, ricordo, un giorno sono venute delle persone da Berlino con una telecamera, ma non avevo capito che volevano riprendermi, è una cosa strana...». Un altro presunto criminale si chiama Albert Maier, 79 anni, e vive a Essen. Le telecamere lo raggiungono a letto, l'uomo farfuglia che quei civili si erano macchiati di crimini, «per questo sono stati uccisi». Dopo di lui parla Franz Stockinger, un contadino bavarese che ride nervosamente di fronte alle accuse e che la moglie, al telefono, cerca goffamente di coprire.

La testimonianza più drammatica è di un uomo che non vuole essere citato, anche lui sull'ottantina, ma decisamente lucido: «L'azione (a Sant'Anna di Stazzema, ndr) era contro i partigiani, non c'erano altri ordini specifici, tranne "Fare fuori tutta la banda". E' stato come una caccia: le persone venivano sospinte e poi c'era una piazza davanti alla chiesa. E su questa piazza, sotto un crocifisso le persone erano ammassate e si è sparato. Poi non potevo più vedere nulla».

Adesso la palla passa alle procure competenti, che dovranno mettersi alla ricerca di prove e cercare di formulare un capo d'accusa. «Non sarà facile – dicono alla centrale di Ludwigsburg – perché è passato molto tempo e le prove potrebbero non essere più rintracciabili». Ma come mai la televisione arriva sempre prima degli inquirenti? «I giornalisti possono fare domande senza rispetto di nessuna procedura – spiega il procuratore Riedl – mentre noi dobbiamo seguire regole precise. Questo genere di trasmissioni sono però molto importanti perché ci offrono elementi di partenza che altrimenti non potremmo ottenere».

Tra qualche giorno il presidente tedesco Johannes Rau, nel corso di una visita di Stato in Italia, si recherà sul Monte Solo, vicino a Marzabotto, per rendere omaggio alle vittime dell'eccidio e presentare le scuse ufficiali della Germania per il crimine commesso. Sarà la prima volta che un rappresentante dello Stato tedesco si scuserà pubblicamente e ufficialmente per i delitti perpetrati a Marzabotto in quell'autunno del 1944. In Germania, però, i tanti autori della strage non sono stati mai perseguiti dalle procure. E gli sforzi di una giustizia tanto tardiva, costretta a rivalersi oggi su persone molto anziane spesso non in pieno possesso delle facoltà mentali, non possono compensare le indulgenze e le omissioni di ieri, grazie a cui tanti criminali hanno potuto vivere a lungo indisturbati, senza che nessuno venisse mai a bussare alla loro porta per chiedergli conto del passato.

IMPIEGATO COMMERCIALE DI SEDE
(con compiti iniziali di collegamento tra le Direzioni Aziendali e la clientela world wide)
(FUTURO RESPONSABILE VENDITE)

Il nostro Cliente è una affermata Società industriale operante nel campo dei beni strumentali che si caratterizza per una posizione di assoluto rilievo nel proprio settore merceologico, per un riconosciuto know how di tecnologie e per una equilibrata presenza sul mercato nazionale, in Europa e nel resto del mondo. Nell'ambito di un attento piano volto all'ottimizzazione della customer satisfaction ci ha incaricati di assisterla nell'individuazione di un Candidato di età intorno ai 30-32 anni, in possesso di una solida formazione culturale ad indirizzo tecnico (laurea/diploma) che deve possedere una fluente conoscenza della lingua inglese (gradito il tedesco) ed una pluriennale esperienza in ruoli con contenuti organizzativi analoghi. L'abitudine al lavoro di gruppo, a ragionare per obiettivi, al problem solving ed una naturale propensione ai rapporti interpersonali completano i requisiti. La sede di lavoro è situata ad una quarantina di chilometri a sud-est di Torino. La posizione finale proposta (con inquadramento a livello dirigenziale) è garanzia di aspetti professionali ed economici di sicura motivazione. Le persone interessate, ambosessi (L. 903/77) sono invitate a leggere sul sito www.praxi.com l'informativa Praxi sulla Privacy (artt. 10 e 13 L. 675/96) e a trasmettere dettagliato CV (**Rif. SP 10463**), con allegato consenso al trattamento dei dati, via e-mail **sp10463@praxi.com** o via postale alla:

PRAXI

PRAXI S.p.A. - RISORSE UMANE
10125 Torino - Corso Vittorio Emanuele, n° 3 - Tel. 011 6560
e-mail: praxi.torino@praxi.com - www.praxi.com
Bari Bologna Cagliari Firenze Genova Milano Napoli Padova Roma Torino

---

ENTRA A FAR PARTE DELLA NOSTRA SQUADRA!

CONSULTANTS
(Rif. CODI01)

Ruolo: Si occupano dell'analisi del business relativamente a progetti di consulenza direzionale e organizzativa.

Profilo: Laurea in economia e commercio o ingegneria gestionale, massimo dei voti. Età 23-27 anni. Conoscenza della lingua inglese.
Buona attitudine alle relazioni interpersonali ed al lavoro in team, flessibilità, doti di leadership, preferibilmente con esperienza presso società di consulenza / revisione.

Sede: Torino – Milano.

PROGRAMMATORI ORACLE
(Rif. PROG52)

Ruolo: Nell'ambito di progetti d'avanguardia, si occupano di analisi, progettazione e sviluppo con tecnologia Oracle Portal.

Profilo: Laurea in informatica o in ingegneria informatica o eccellenti capacità ed esperienza. Età 23-29 anni.
Conoscenza della lingua inglese.
Buona attitudine al lavoro in team, orientamento al conseguimento dei risultati, autonomia operativa e flessibilità.

Sede: Torino – Milano.

Inserire il CV sul sito www.click4talent.it, indicando il Rif. di interesse.

Ricerca rivolta a candidati di entrambi i sessi ai sensi della L.903/77, ed in conformità alla L.675/96 sulla privacy.

click4talent
SELEZIONE DEL PERSONALE

Cartier

Ricerca:

Direttore di Negozio

Torino – Via Roma
Riportando direttamente al Direttore Détail, il candidato ideale dovrà, in completa autonomia ed in accordo con le politiche aziendali, gestire le seguenti attività:
- Assicurare il coordinamento e la supervisione del negozio.
- Analizzare i dati vendita dei prodotti, monitorando l'attività di reporting.
- Sviluppare il portafoglio clienti.
- Raggiungere, attraverso la corretta gestione del personale, gli obiettivi qualitativi e quantitativi di fatturato prestabiliti, garantendo il corretto posizionamento del prodotto.
- Rappresentare, a fianco della Direzione, la nuova Cartier, diventandone l'ambasciatore.

Il candidato ideale ha un'età compresa tra i 30 e i 40 anni, ed ha maturato una consolidata esperienza nell'autonoma gestione di un punto vendita, presso prestigiosi marchi nel settore gioielleria, orologeria, moda, alta sartoria. È indispensabile che il candidato abbia un forte interesse per il settore. Sono inoltre richieste spiccate capacità relazionali, attitudini manageriali e di leadership, unite ad un forte orientamento al risultato. La conoscenza di una lingua straniera rappresenta un titolo preferenziale.

I candidati interessati, dell'uno o dell'altro sesso, sono pregati di inviare un CV + foto + attuale retribuzione a Martina Ricotti, Richemont Italia SpA, Via Ludovico di Breme 44/45, 20156 Milano, fax 02 3026363, e-mail selezione@richemont.it.
Salvi i diritti di cui all'art. 18 della L. 675/96, si richiede al candidato di prestare al proprio c.v. "Consenso alla Richemont Italia SpA il trattamento manuale/automatizzato dei miei dati finalizzato ad un riscontro".

LUCIANO MOTO - Concessionario - S.S. Torino Savona - Via Circonvallazione 49/a per ampliamento del proprio organico seleziona le seguenti figure professionali:
- **MECCANICI** per la manutenzione e il ripristino dei veicoli usati destinati alla vendita.
- **MAGAZZINIERE** per gestione ricambi e accessori multi marche.
- **ADDETTI** alla vendita motocicli usati.
- **ASSISTENTI** per la comunicazione delle informazioni tecnico - commerciali alla clientela.

Si richiede:
- Documentata esperienza nel settore specifico.
- Disponibilità al lavoro di gruppo.

Si offre:
- Trattamento economico di sicuro interesse.
- Possibilità di crescita e sviluppo di carriera.

Per ciascuna figura si richiede dettagliato curriculum vitae con allegata dichiarazione relativa da inviarsi presso la sede della Luciano Moto o anticipata via fax allo 011.2735126.

RISORSA

RISORSA è una software house leader nella progettazione e realizzazione di software per l'automazione delle reti di vendita (**SALES FORCE AUTOMATION**) e Customer Relationship Management (**CRM**). Presente sul mercato con più di 200 progetti realizzati per importanti società a livello nazionale ed internazionale, RISORSA ricerca per il proprio staff le seguenti figure professionali:

PROGETTISTI / CAPI PROGETTO
con esperienza pluriennale in programmazione e analisi di applicazioni di database, con interfaccia utente in stile Windows. Ottima conoscenza dei database relazionali. Capacità di rapportarsi con il Cliente e di razionalizzare le sue richieste. **Rif. R/CP**

SISTEMISTI
con esperienza in installazione e configurazione di Sistemi Operativi Windows e Linux. Installazione e configurazione di reti TCP/IP in ambito LAN e Internet. Sono gradite conoscenze di configurazione di database relazionali (SQLServer, Oracle). **Rif. R/SI**

ANALISTI / PROGRAMMATORI
con conoscenza di linguaggi Visual Basic o Java/C++ e strumenti di sviluppo in ambiente Windows. Interazione con database di tipo Access e relazionali (Oracle, SQLServer). Capacità di razionalizzare i problemi, precisione nel realizzare programmi aderenti alle specifiche. **Rif. R/AP**

La sede di lavoro è Torino, con brevi trasferte su tutto il territorio nazionale.

La ricerca è rivolta a candidati di entrambi i sessi (L. 903/77). Gli interessati sono invitati ad inviare un dettagliato CV, citando il riferimento, con l'autorizzazione al trattamento dei dati come da legge 675/96, a:

RISORSA S.R.L. - VIA PO, 48 - 10123 TORINO, all'att.ne DIREZIONE RISORSE UMANE

Azienda internazionale
con sede in Torino offre
una grande opportunità
cerca

CONCESSIONARI ESCLUSIVI

cui affidare mezzo di comunicazione innovativo per aree urbane.
Investimento € 12.600,00
Reddito € 60.000,00
Assistenza - Formazione
Finanziamenti aziendali

Per informazioni contattare
sig. Andriani 011.2261735
348.0925123

Azienda leader settore trasporti a carattere nazionale ed internazionale ricerca per ampliamento proprio organico

N. 4 BISARCHISTI

di provata esperienza per distribuzione veicoli. Scrivere, solo per posta ordinaria o prioritaria, a:
Publikompass 5448 - 10100 Torino

L'Azienda nostro cliente, Gruppo multinazionale specializzato nella progettazione meccanico, ricerca per il potenziamento della Direzione Vendite e Marketing:

AREA MANAGER

Le persone prescelte, in riporto al Direttore Vendite e Marketing, avranno il compito di: gestire i rapporti con i clienti, promuovere i servizi aziendali, assistere il Product Manager nell'analisi delle applicazioni dei prodotti. I candidati ideali, massimo 32 anni, sono in possesso di laurea in ingegneria meccanica o diploma di perito meccanico ed hanno maturato un'esperienza almeno triennale nelle vendite di sistemi/componenti meccanici, preferibilmente nel settore automotive. È indispensabile la buona conoscenza dell'inglese e, preferibilmente, del tedesco e/o francese. La sede di lavoro è in provincia di Torino.
Gli interessati di entrambi i sessi (L. 903/77) inviassero dettagliato C.V. autorizzando il trattamento dei dati personali (L. 675/96) e citando il Rif. 124/02 nell'oggetto dell'e-mail intersearch.lav@intersearch.it o sulla busta.
Euren InterSearch - Corso Marconi, 13 - 10125 Torino - telefono 011/6690143
www.intersearch.it

I SUPPLEMENTI DE LA STAMPA: L'INFORMAZIONE OLTRE IL QUOTIDIANO.

MERCOLEDÌ: TuttoScienze e Tecnologia
VENERDÌ: TorinoSette (solo Torino)
SABATO: Specchio - TuttoLibri/TempoLibero
DOMENICA: Tuttoofferte (solo Torino)

LA STAMPA

---

urmet

URMET, UNA IMPORTANTE SOCIETÀ DEL GRUPPO URMET LEADER NEI SETTORI COMUNICAZIONE E SICUREZZA, nell'ottica della costituzione di una nuova unità di ricerca e sviluppo ci ha incaricati di ricercare

RESPONSABILE GRUPPO PROGETTAZIONE
HARDWARE / FIRMWARE

L'attività prevede: • studio e definizione dell'architettura di nuovi prodotti/sistemi strategici per l'evoluzione della gamma • coordinamento dello sviluppo dei singoli prodotti • gestione di un team di progettisti interni e di qualificati consulenti esterni.
Si richiedono: • età 30-36 anni • esperienza diretta e significativa di progettazione hardware • buona conoscenza di microcontrollori, DSP, RISC per applicazioni embedded • conoscenza dei principali protocolli di comunicazione in ambito domotico (Web, radio, ad onde convogliate) • spirito d'iniziativa ed attitudine alla ricerca ed all'innovazione • sarà titolo preferenziale la conoscenza di telefonia e VOIP. *Si offrono:* • contesto di lavoro professionale di alto livello • interessanti condizioni di inserimento • crescita legata al raggiungimento degli obiettivi.
La sede di lavoro è a Torino.
Inviare dettagliato curriculum con recapito telefonico, **citando sulla busta il Rif. A-371**, a:
SINTEX S.r.l. - 20123 MILANO - Via Carducci 18 - Tel. 02/8061361 *oppure rispondere su* www.sintexselezione.it
I candidati, ambosessi (L.903/77) sono invitati a leggere sul sito Sintex l'informativa sulla privacy (artt.10 e 13 L. 675/96)

UNIMPIEGO ricerca per **ufficio di rappresentanza di un gruppo tedesco settore automotive**, situato in Torino:

1 SEGRETARIA (rif. S1): è imperativa la conoscenza della lingua tedesca e dell'inglese. È inoltre richiesta la conoscenza di Office, Internet, posta elettronica.

1 TECNICO PER IL SUPPORTO CLIENTE (rif. TC2): giovane perito meccanico con esperienza presso interni di autoveicoli. È necessaria la padronanza della lingua inglese e/o tedesca e la conoscenza dei sistemi CAD, CATIA e/o Unigraphics.

Gli interessati ambosessi sono pregati di inviare il proprio curriculum, autorizzando il trattamento dei dati personali ai sensi della L. 675/96, a:

UNIMPIEGO S.R.L. - via Vela 23 10128 Torino; oppure a selezione.torino@unimpiego.it citando i riferimenti sulla busta o nell'oggetto dell'e-mail.

UNIMPIEGO

Prestigiosa Società di vendita al dettaglio nel settore beni di lusso, operante in Europa con numerosi punti vendita, cerca

ADDETTI ALLA VENDITA

per i propri punti vendita situati nel centro di Torino. I candidati dovranno avere una buona predisposizione ai rapporti interpersonali, capacità di "gestire" il cliente. È gradita esperienza di vendita e conoscenza della lingua inglese.
L'azienda offre una retribuzione commisurata alle effettive esperienze e l'inserimento in un contesto stimolante e formativo, con possibilità di crescita legate anche a future aperture nuovi punti vendita negli altri capoluoghi piemontesi.
Gli interessati di entrambi i sessi (L. 903/77) sono pregati di inviare dettagliato curriculum vitae, (solo per posta ordinaria o prioritaria) inserendo l'autorizzazione al trattamento dei dati personali (L. 675/96) a: **Publikompass 18 - 10100 Torino**

Affermato Gruppo Industriale, operante a livello europeo nel **settore automotive**, ricerca per la propria Divisione Componenti Plastici le seguenti figure professionali:

TECNOLOGO DI SOFFIAGGIO (Rif. 110) - Il candidato ideale ha maturato una buona esperienza nel settore dello stampaggio materie plastiche, con specifico riferimento alla tecnologia del soffiaggio. Si richiede laurea breve o diploma tecnico ad indirizzo elettronico/elettromeccanico e attitudine al teamworking.

PREVENTIVISTA (Rif. 111) - Si richiede: precedente esperienza maturata nel settore tecnico-industriale, diploma di perito meccanico, buona conoscenza del disegno tecnico e attitudine al teamworking.

ADDETTO TEMPI/METODI (Rif. 112) - Requisiti ideali: precedente esperienza nella gestione e nella rilevazione dei tempi e metodi, nel layout di stabilimento e nella impostazione delle linee di produzione o delle isole di lavoro, nonché istruzione di livello superiore.

RESPONSABILE DELLA QUALITA' (Rif. 113) - Sarà indispensabile una precedente considerevole esperienza nel settore della qualità industriale. Laurea breve o diploma, ottima conoscenza delle normative in vigore del settore automobilistico (QS9000 VDA6.1 ISO/TS 16949) e del settore informatico completano il profilo.

Per tutte le figure costituirà titolo preferenziale l'ottima conoscenza della lingua inglese o tedesca.
La sede di lavoro è la prima cintura di **Torino ovest**.
Inviare curriculum solo se in possesso dei requisiti richiesti.

SIRIUM
CONSULENZA FORMAZIONE SELEZIONE

Gli interessati (UOMINI E DONNE L. 903/77) sono pregati di inviare urgentemente dettagliato curriculum vitae indicando anche sulla busta il **Rif.** di **interesse** ed evidenziando l'autorizzazione al trattamento dei dati personali trasmessi ai sensi della L. 675/96 a: **SIRIUM** S.r.l. Corso Vittorio Emanuele II, 78 - 10128 Torino
fax: 011 537439 e-mail: sirium.to@sirium.it
Bergamo - Firenze - Milano - Padova - Roma - Torino
Partners of PLEIADE INTERNATIONAL - Certificata UNI EN ISO 9001 n. 9710395
www.sirium.it

ELBI International S.p.A., azienda leader, a livello mondiale, nel settore della componentistica elettromeccanica per elettrodomestici, nell'ambito di un piano di potenziamento della propria struttura e per supportare lo sviluppo di nuovi prodotti, cerca, per la sede di Collegno e per le Società collegate ubicate nel canavese, le seguenti figure professionali:

INGEGNERI ELETTROTECNICI/MECCANICI
con una esperienza professionale di 4/5 anni in attività di progettazione, per la copertura della posizione di:
"Responsabile sviluppo linea di prodotto" (Rif. 107)

DISEGNATORI PROGETTISTI SENIOR (Rif. 108)
con alta esperienza di 4/5 anni nella progettazione elettromeccanica, con l'utilizzo di sistemi CAD

INGEGNERE ELETTROTECNICO/MECCANICO
con una esperienza di 4/5 anni in attività di ASSICURAZIONE QUALITÀ, per la copertura della posizione di:
"Responsabile assicurazione qualità nuovi prodotti" (Rif. 109)

Il contesto nel quale si opera richiede la conoscenza della lingua inglese e possibilmente di quella tedesca.
I piani di sviluppo dell'azienda ed il suo posizionamento nel mercato, consentono di poter offrire ai candidati considerati di assoluto interesse e di crescita estremamente interessanti.

I candidati interessati (uomini e donne L. 903/77) sono pregati di inviare il proprio curriculum vitae, indicando sulla busta il **Rif. di interesse** *ed evidenziando l'autorizzazione al trattamento dei dati personali trasmessi ai sensi della L. 675/96, a:* **ELBI INTERNATIONAL** *Spa - Direzione Risorse Umane Via De Amicis 78 - 10093 Collegno, oppure via fax al n° 011 4103444.*

SIRIUM
CONSULENZA FORMAZIONE SELEZIONE

NUOVA ROJ ELECTROTEX *è una prestigiosa realtà italiana all'interno del gruppo svedese* **IRO**. *Con un fatturato di 35 Milioni di Euro l'azienda occupa una posizione di assoluto rilievo nello sviluppo di prodotti ad alto contenuto tecnologico per l'industria tessile. Nell'ambito del potenziamento della propria sede centrale, situata a Biella, ci ha incaricati di ricercare e selezionare un*

ROJ ELECTROTEX
A COMPANY IN THE IRO GROUP

DIRETTORE AMMINISTRATIVO
con delega sul personale

il quale, riportando direttamente all'Amministratore Delegato, avrà la completa responsabilità delle aree contabilità, bilancio, controllo gestione, amministrazione del personale.
Il candidato ideale, intorno ai 35 anni di età, ha consolidato una pluriennale esperienza nel ruolo, preferibilmente presso contesti con forte autonomia operativa e gestionale.
Dovrà coordinare, supportare e supervisionare un team di collaboratori qualificati, interagendo in modo propositivo ed efficace con la sede locale nonché con la casa madre (è richiesta una buona conoscenza della lingua inglese).
Completano il profilo doti di affidabilità, curiosità, capacità di ascolto e di analisi unite all'attitudine a ragionare in ottica aziendale e a gestire anche in prima persona compiti operativi mantenendo sempre una visione di insieme.

Gli interessati, ambosessi, sono invitati a leggere sul sito www.mercuriurval.com l'informativa sulla Privacy L. 675/96. Inviare C.V., citando l'attuale retribuzione lorda, il **Rif. T11.0095T** e l'autorizzazione al trattamento dei dati personali per e-mail, senza file allegati, a: torino.it@mercuriurval.com, per fax al n. 011 [illegible] o per posta prioritaria a: Mercuri Urval, Via U. Rattazzi 11, 10123 Torino.

Mercuri Urval
www.mercuriurval.com

Le Ricerche di Personale de

LA STAMPA

le puoi trovare anche su internet

Consulta il sito
www.lastampa.it

Hai tra i 25 e i 45 anni? Sei socievole e ambizioso?

ABBIAMO IL LAVORO CHE FA PER TE!

Società multinazionale americana leader nelle soluzioni ad alto valore aggiunto per l'Industria, in Italia dal 1969, cerca:

AGENTI DI VENDITA
IN ESCLUSIVA PER LE PROVINCIE DI *TORINO - CUNEO - ASTI*

OFFRIAMO:
- Un metodo di vendita unico molto efficace
- Addestramenti sul campo con professionisti
- Oltre 100 prodotti di provata qualità
- Un portafoglio clienti plurisettoriale
- Provvigioni al top di mercato liquidate mensilmente sul fatturato

Telefona oggi venerdì dalle ore 8,30 alle 12,30 e dalle 14 alle 18,30 e lunedì dalle ore 8,30 alle 12,00 al numero verde ***800-827094*** *e chiedi di* ***Adelino Mottarella***: ti spiegherà tutto in dettaglio e, se verrai scelto, potrai partire anche subito!
Le selezioni si svolgeranno direttamente in zona.

PK *Per la pubblicità su:* **LA STAMPA**
publikompass

Corso Massimo d'Azeglio, 60 - 10126 TORINO - Tel. 011.666.52.11 - Fax 011.666.53.00
Via Carducci, 29 - 20123 MILANO - Tel. 02.244.24.011 - Fax 02.244.244.90

Gruppo internazionale che progetta e produce macchine ed impianti ad elevata tecnologia per lo stampaggio della plastica ricerca per la sua sede di **TORINO** un

PROGETTISTA SW PER AUTOMAZIONE *rif. RS 2121*

Tale candidatura ideale è un ingegnere elettrico, elettronico o informatico di 30/35 anni con una buona conoscenza dei principali linguaggi di programmazione (in particolare C, C++) ed un'esperienza pluriennale di sviluppo sw per automazione industriale su applicazioni con uso di sistemi operativi in real time stretto. Sono gradite conoscenze hardware/elettroniche, controllistiche e della lingua inglese. La persona prescelta, operando all'interno di un team, dovrà implementare il sw necessario partendo da una specifica funzionale di macchina e curare lo sviluppo e il debug sw sia in ambiente di simulazione che sul campo.
Si offrono condizioni di inserimento che, correlate alle esperienze, si collocano ai più alti livelli di mercato e reali opportunità di sviluppo professionale.
L'Azienda curerà direttamente la selezione.

Gli interessati sono pregati di inviare un dettagliato curriculum per posta, fax 02/294.7052 o e-mail organismo@orga.it autorizzando il trattamento dei dati personali secondo la legge 675/96, specificando un recapito telefonico citando il rif. a:

ORGA *Consulenza, Formazione, Ricerca del Personale* via Vitruvio, 3-20124 Milano tel.:02.295.121.02

Aut. Min. Lav. n. 1011/R del 21.12.01

---

sweden & martina

Distribuiamo marchi leader del mercato odontoiatrico mondiale. Cerchiamo:

GIOVANI PROFESSIONISTI DELLA VENDITA

Offriamo:
- prodotti ai massimi livelli di qualità
- zona in esclusiva con portafoglio attivo
- provvigioni, premi ed incentivi di notevole interesse
- affiancamento da parte dei funzionari senior
- presenza nelle principali manifestazioni fieristiche nazionali
- addestramento iniziale e aggiornamenti periodici
- zona di lavoro: **CUNEO e ASTI**

Tel. 049.91.24.300 – Fax 049.91.24.290 e-mail: fdalcolle@sweden-martina.it

LE RIFORME DEL GOVERNO

No profit: semaforo verde «ddl» delega per scrivere il nuovo statuto dell'impresa sociale

Nuova norme in arrivo per imprese con finalità di carattere sociale. Ieri il Consiglio dei ministri ha infatti approvato un apposito disegno di legge delega. «È provvedimento molto importante - ha spiegato il ministro del Welfare Maroni - nella regolamentazione dell'attività delle associazioni profit perché per la prima volta stabilisce che un'impresa con carattere impresa viene riconosciuta come "impresa sociale" perché svolge un'attività di rilevante carattere sociale». La proposta prevede il divieto di redistribuire utili e l'obbligo di reinvestire gli incrementi di carattere patrimoniale nello sviluppo dell'attività istituzionale. È previsto anche il divieto per le imprese private con finalità di lucro detenere il controllo delle impr ali. Si prevede anche che l'impresa sociale abbia meccanismi di partecipazione dei dipendenti e di chi fruisce dei suoi servizi.

TASSI DI DISOCCUPAZIONE

VALORI IN PERCENTUALE	2002	2003	2004
NORD-OVEST	4,3	4,6	
NORD-EST	2,7	3,0	
CENTRO	6,1	6,0	
MEZZOGIORNO	17,7	17,5	
ITALIA	8,6	8,6	

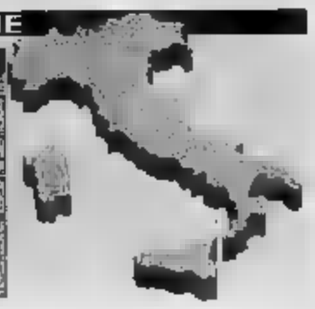

Unioncamere: «Quest'anno crescita Pil all'1,5% Occupazione in aumento dell'1,8%, bene il Sud»

Nel 2002 il Pil si attesterà all'1,5% e l'occupazione crescerà dell'1,8%. Queste previsioni del Centro Studi dell'Unione delle Camere di Commercio, secondo cui la crescita nei prossimi due anni sarà più sostenuta nel Centro e nel Mezzogiorno. Secondo l'indagine Excelsior, il tasso di occupazione nelle regioni meridionali passerà dal 29,3% del 2001 al 30,6% del 2004, mentre il tasso di disoccupazione scenderà dal 19,3% del 2001 al 17,3% nel 2004. «Secondo le nostre proiezioni - afferma il presidente dell'Unioncamere, Carlo Sangalli - già fine di quest'anno saranno 220.000 i disoccupati in meno, dato estremamente significativo soprattutto perché concentrato nelle regioni del Mezzogiorno». Il tasso di disoccupazione (vedere grafico a sinistra) scenderà dall'attuale 9,5% all'8,5% entro il 2004.

IL CONSIGLIO DEI MINISTRI APPROVA IL PROGETTO PREPARATO DA MARCO BIAGI

Lavoro, via alla rivoluzione del collocamento

Abolite «liste» e libretti di lavoro, colloqui e chiamata diretta per tutti

ROMA

Rivoluzione in arrivo per il collocamento pubblico. Sarà infatti esteso a tutti - secondo il decreto legislativo approvato ieri dal Consiglio dei ministri - il principio della assunzione diretta mentre andranno definitivamente in soffitta le liste di collocamento. Addio alle graduatorie di disoccupazione, per i senza lavoro arriva l'elenco anagrafico ma soprattutto il dovere di accettare colloqui di orientamento, corsi di forma- un lavoro anche temporaneo purché abbia una durata significativa e sia nella stessa regione. «È un decreto molto importante - detto mini- Welfare Roberto Maroni- è l'ultimo lavoro del professor Biagi. Lo abbiamo ricordato nel Consiglio. Prevede novità significative come l'abrogazione delle liste di collocamento ordinario. Va in soffitta il libretto lavoro e viene esteso a tutti i contratti principio dell'assunzione diretta». Per ministro alle Attività produtti- Antonio Marzano decreto «ha una duplice valenza: si inscrive nella politica di regolamentazione e conferisce più flessibilità al mercato del lavoro». Secco commento dalla Cgil: per Giuseppe Casadio governo in ritardo di un anno». «Si tratta - ha spiegato - di un atto regolamentare che era stato predisposto dal governo precedente e oggetto di confronto con i sindacati nella primavera scorsa».

Ecco prevede il provvedimento:

ADDIO ALLE «LISTE». Il decreto «sopprimere» le liste di collocamento ordinarie e speciali ad esclusione della gente di mare, di quella dello spettacolo e degli elenchi disabili. Per chi è senza lavoro o ha intenzione di cambiarlo c'è un elenco anagrafico per contenere i dati del lavoratore senza che abbia però importanza la tà di iscrizione come accadeva per la lista di collocamento. Rimane in vita anche la lista dei lavoratori in mobilità perché per questa è più opportuno intervenire la delega di riforma degli ammortizzatori sociali.

DIRETTA PER TUTTI. Si estende il principio della assunzione diretta. Non c'è bisogno di rivolgersi al collocamento per trovare la persona. La chiamata è nominativa, basterà una comunicazione per dare notizia dell'avvenuta assunzione.

STATO DI DISOCCUPAZIONE. E' la condizione di una persona priva di lavoro che sia «immediatamente disponibile allo svolgimento o alla ricerca di una attività lavorativa». Sono considerati disoccupati di lunga durata i soggetti alla ricerca di un'occupazione da più di 12 mesi (6 mesi giovani con meno di anni). Le Regioni stabiliscono i modi di accerta- e di verifica periodica dello stato di disoccupazione.

PROFESSIONALE. Con un nuovo decreto definito il formato trasmissione e il sistema classificazione dei dati contenuti nella scheda professionale del lavoratore (che sostituisce il vecchio libretto lavoro). I dati della scheda saranno la base per la costituzione del Sistema informativo lavoro (Sil).

COLLOQUI DI ORIENTAMENTO. I servizi l'impiego per favorire l'incontro tra domanda e offerta di lavoro sottoporranno la persona senza lavoro a interviste periodiche ad altre misure politica attiva. In particolare è previsto un colloquio orientamento entro tre mesi dall'inizio dello stato di disoccupazione e una proposta di adesione a iniziative formati- entro 6 mesi (4 per i giovani, gli adolescenti e le donne in reinserimento lavorativo).

LAVORO . Si perde lo stato di disoccupazio- in caso rifiuto delle iniziative formative o di una congrua offerta di lavoro a tempo pieno indeterminato di un lavoro a termine di durata superiore a otto mesi (quattro per i giovani) nell'ambito del territorio regionale. In caso di accettazione di un contratto di durata inferiore lo stato di disoccupazione viene sospeso.

REDDITI BASSI. Si conserva lo stato di disoccupazione anche in caso di svolgimento di attività lavorativa che assicura un reddito annuale non superiore al reddito minimo personale escluso da imposizione.

ASSUNZIONI. I datori di lavoro devono dare comunicazione contestuale dell'instaurazione di un rapporto di lavoro subordinato ma anche di una collaborazione coordinata continuativa e contratto per i soci lavoratori di cooperativa. Entro dieci giorni invece vanno comunicate le variazioni del rapporto di lavoro (proroga del contratto a termine ecc). Vengono semplificati gli adempimenti riducendo assunzione e cessazione a una unica comunicazione che varrà per tutti gli enti interessati (dagli uffici per l'impiego a Inps, Inail ecc).

COLLETTIVI. Il diritto alla precedenza nella riassunzione presso la medesima azienda caso di licenziamento collettivo viene limitato a 6 mesi (in precedenza era un anno). [r. e. s.]

IL NUOVO COLLOCAMENTO

ECCO COSA PREVEDE IL PROGETTO DEL MINISTERO DEL WELFARE

Addio
Il decreto «sopprime» le liste di collocamento ordinarie e speciali ad esclusione della gente di mare, di quella dello spettacolo e degli elenchi dei disabili. Per chi è senza lavoro o ha intenzione di cambiarlo c'è un elenco anagrafico per contenere i dati del lavoratore senza che abbia però importanza, come accade per la lista di collocamento, la data dell'iscrizione

Licenziamenti collettivi
Il diritto alla precedenza nella riassunzione presso la medesima azienda
In caso di licenziamento collettivo viene limitato a sei mesi (in precedenza era un anno)

Stato di disoccupazione
E' la condizione di una p priva di lavoro che sia «immediatamente disponibile allo svolgimento o alla ricerca di una attività lavorativa». considerati disoccupati di lunga durata i soggetti alla ricerca un'occupazione da più di 12 (sei mesi se giovani con 25 anni)

Scheda professionale
Con un nuovo decreto del ministero sarà definito il formato trasmissione e il sistema di classificazione dei dati contenuti nella scheda professionale del lavoratore (che sostituisce il vecchio libretto di lavoro)

Colloqui di orientamento
I servizi per l'impiego per favorire l'incontro tra domanda e offerta di lavoro sottoporranno i senza lavoro a interviste periodiche e ad altre misure di politica attiva. In particolare è previsto un colloquio di orientamento entro l'inizio stato di disoccupazione e sta di adesione a iniziative formative entro sei mesi (quattro per i giovani, gli adolescenti e le donne in reinserimento lavorativo)

Lavoro temporaneo
perde lo stato di disoccupazione in caso di rifiuto delle iniziative formative o di una congrua offerta di lavoro a tempo pieno e indeterminato o di un lavoro a termine di durata superiore a 8 mesi (quattro per i giovani) nell'ambito territorio regionale. In accettazione contratto di durata lo stato di disoccupazione viene sospeso

Assunzioni
I datori di lavoro devono comunicazione contestuale dell'instaurazione di un rapporto di lavoro subordinato ma anche collaborazione coordinata e continuativa e di un contratto per i lavoratori di cooperativa. Entro dieci giorni invece vanno comunicate le variazioni del rapporto di lavoro (proroga del contratto a termine, ecc)

LE VOCI DALLA «CAPITALE» DEI SENZA LAVORO

Napoli sfiduciata: «Basta coi doveri»

I disoccupati storici scettici di fronte alla novità «Perchè i diritti toccano sempre agli altri?»

le storie

Fulvio Milone

NAPOLI

C'È Mario, tredici anni anni di servizio permanente nel Movimento di Lotta, che se la prende la mafia del lavoro in affitto. C'è Roberto, a spasso da sempre, che scoppia a ridere quando sente parlare di riforma: «Ma quale riforma... Non è cambiato niente, il padrone fa quello che vuole esattamente come prima». C'è Pasquale, che con moglie e due figlie a carico porta a casa ogni ottocentomila lire grazie ai lavori socialmente utili: neanche lui vuole sentir parlare di rivoluzione nel mondo del lavoro: «E' sempre la storia: a noi toccano solo i doveri, agli altri i diritti». Le notizie sulle decisioni prese dal governo a Roma sulla riforma del collocamento rimbalzano anche qui, capitale dei disoccupati, 350 mila iscritti nelle liste nella provincia di Napoli, un milione in tutta la Campania. Raggiungono le stanze buie e umide di quelli movimenti di lotta, i «duri» che con i cortei in piazza fanno ormai parte dell'oleografia napoletana, hanno le loro sedi. C'è un'atmosfera di rabbia e scetticismo, fra quelle pareti slabbrate in cui i senza-lavoro si riuniscono per organizzare l'ultima manifestazione. A Ponticelli, quartiere periferia un tempo operaio e oggi più identità, come nei vicoli a ridosso di piazza Carlo III, nel centro antico della città, il grido è uno solo: ci prendono giro. La rivoluzione non la fa il governo, ma noi».

Mario Cirella, 42 anni, iscritto nelle liste dei disoccupati dal '76, ha mai svolto un'attività vera e propria. Per guadagnare qualcosa dà una mano al padre fruttivendolo, e quando capita si improvvisa scaricatore al porto: «Al nero, naturalmente». Alza gli occhi al cielo e scrolla le spalle infastidito quando gli chiedi della riforma presentata dal ministro Maroni. Premette che lui, al collocamento, non ci ha mai creduto: «E' un baraccone clientelare, una struttura caotica e burocratica che non ha mai prodotto nulla di buono». era comunque una struttura pubblica, «in qualche modo assoggettata a regole o leggi precise». Ma ora, ora che succederà? «Se per chi non ha mai avuto santi in paradiso era difficile trovare lavoro, da domani le ancora più complicate», spiega. La riforma, aggiunge, «non farà che arricchire ulteriormente le società specializzate nel lavoro in affitto». E poi c'è il capitolo dell'assunzione diretta da parte delle aziende: «Con quali criteri prenderanno la gente? Sicuro che non verrà preferito chi non ha mai rotto le scatole o rivendicato un giusto diritto?». vuole proprio parlare di riforma, Mario. Definisce presa in giro» anche le nuove che prevedono una serie di obblighi per mantenere lo status di disoccupato: «Parlano di corsi di formazione che sicuramente saranno pagati con un tozzo di pane, e non serviranno a niente».

Il problema, spiega Roberto Asciona, del leader del movimento dei lavoratori socialmente utili, «è che fanno leggi che aggiungono doveri a doveri, che non riconoscono mai i diritti». Senza un impiego stabile da quasi vent'anni («Non ho neanche un contributo per la pensione»), ormai ha perso la speranza di portare a casa stipendio. «Questa riforma è una bufala - dice -. Non fa che ufficializzare situazioni fatto esistenti da tempo. Il collocamento in realtà non esiste già più, le imprese assumono chi vogliono da . La verità è che per noi, soprattutto i più anziani, non c'è più spazio. C'è anche da dire che questa legge non è di Maroni: l'ha avviata il governo centrosinistra, quello presieduto da D'Alema. Eravamo contrari allora, siamo contrari oggi». Perchè? «Perchè non si possono fare leggi restrittive per chi ha già stretto la cinghia all'ultimo buco, e che lasciano un barlume sia pur minimo di speranza a chi era inserito nel mercato del lavoro e vuole rientrarvi, chiudono definitivamente porta a . non ha mai avuto impiego. Perché il governo non mette anche una legge sugli ammortizzatori li? Lo sanno lo sanno, quei signori, che disoccupato in attesa di primo impiego oggi non alcun diritto?».

E poi ci sono le lotte piazza. Per le frange più dure del complesso microcosmo formato dalle organizzazioni del senza-lavoro, anni e anni manifestazioni, scontri la polizia, occupazioni di assessorati uffici pubblici danno loro una sorta di diritto all'accesso al lavoro. E' come se gli slogan gridati nelle strade aprissero una corsia preferenziale per un'assunzione. La pensa così Pasquale Arcella, 35 anni, da cinque inserito in una delle tante piccole associazioni che spuntano come funghi a Napoli. «Non credete a chi dice che facciamo i disoccupati di professione - spiega -. La dimostrazione del nostro impegno sta nella lotta che portiamo avanti da anni. I di formazione spettano a noi, non a chi se sta tranquillo a casa in attesa di una chiamata che, peraltro, non verrà».

Ma non i disoccupati a criticare la riforma. Non nasconde le sue perplessità anche chi dei problemi del lavoro ha una vasta esperienza. Renato Fioretti, sindacalista della Cgil e componente della Commissione per l'impiego, snocciola cifre da capogiro. Dice che gli iscritti al collocamento in provincia di Napoli sono trecentocinquantamila, e che raggiungono il milione in Campania. Ma subito precisa che, in realtà, i veri disoccupati nella regione sarebbero cinquecentomila. «Un comunque elevatissimo - commenta -. La riforma prevede l'iscrizione in un elenco anagrafico, e che le persone in attesa di un impiego dovranno sostenere colloqui periodici per l'avviamento ad un lavoro. Qualcuno, però, dovrebbe spiegare come sarà possibile effettuare tanti esami: si tratta di un lavoro immenso, che tra l'altro prevede un impiego straordinario di uomini e mezzi». Fioretti ricorda che già passato l'Italia non ha potuto far fronte ai suoi impegni in sede comunitaria. «Ogni anno - spiega - ciascun paese membro è tenuto ad approntare una relazione sullo stato della disoccupazione. Il nostro in passato non è riu ad assolvere il suo compito». E Fioretti aggiunge che c'è un altro rischio: «Fare un bilancio sulle competenze di una persona che cerca lavoro non è impresa facile: presuppone tempo e impegno costante. Non vorrei che tutto si risolvesse nella compilazione una semplice scheda anagrafica che non servirebbe assolutamente a niente».

Il sindacalista Cgil: «Da noi i senza lavoro sono 350 mila come organizzare gli incontri?»

FINECO Mutui

PROMUOVITI
Diventa
CONSULENTE DI IMMOBILIARE
Una professione in grande sviluppo
Per un futuro concreto
Nel settore mutui per acquisto casa

La **FINECO MUTUI** filiale di Torino, ricerca consulenti per le sedi di **TORINO, Biella, Alessandria e Asti.**

Dedicato ai promotori finanziari, ai mediatori creditizi UIC iscritti all'Albo, commerciali che hanno maturato esperienza nel settore assicurativo, nel credito consumo, nell'immobiliare, nel settore bancario, nei mutui finanziamenti. Una grossa opportunità anche per i giovani volenterosi alla prima occupazione.

Trattamento economico d'assoluta eccellenza.

Requisiti richiesti: laurea/diploma, uso PC, presenza, automuniti.

curriculum vitae al numero di 011.561.8359
mutuicasasrl@interfree.it

FINECO
The New Bank

D'Amato: a Parma un esame al governo

I sindacati preparano lo sciopero del 16: si fermerà il paese

Antonio D'Amato

ROMA

Una verifica delle riforme in campo dal Governo Berlusconi. È quello che Confindustria intende fare nella due giorni di Parma alla quale tra oggi e domani parteciperanno i vertici di Palazzo Chigi e tutti i ministri impegnati nelle riforme (Tremonti, no, Maroni, Moratti, Buttiglione), al- al gotha dell'imprenditoria italiana. «Torniamo a Parma per verificare lo stato di avanzamento del programma di riforme del Governo e per fare il tagliando competitività Paese», afferma il leader degli industriali, Antonio D'Amato, in un'articolo pubblicato sulla *Gazzetta di Parma* e sul *Resto del Carlino*. L'esito della verifica appare comunque scontato: finora - afferma D'Amato - «sono stati compiuti pochi passi in avanti, e sempre nella direzione giusta». Dunque, non ancora una bocciatura, ma un voto «largamente insufficiente» a quanto fatto dal Governo di centrodestra quasi un anno dal suo insediamento.

La ricetta di Confindustria è sempre quella: tasse, robusta riduzione della spesa pubblica, riforma del welfare e del mercato del lavoro, privatizzazioni. Obiettivo principale resta lo sviluppo della competitività con particolare attenzione al Mezzogiorno. «È il momento di ridare slancio a quel programma di riforme - afferma D'Amato - che non solo è cruciale per proiettarci più forti in un'Europa più forte, ma che è indispensabile per saltare lo delle nostre gravi anomalie: un basso tasso di occupazione, una patologica diffusione del sommerso, un abissale divario tra il Sud e il resto del Paese, una difficoltà delle imprese di piccole e piccolissima dimensione a crescere, a internazionalizzarsi, a ricerca». Dunque, «non ci sono scorciatoie»: per D'Amato - e lo ribadirà con forza venerdì e sabato a Parma - «le riforme sono il minimo comune denominatore una politica che miri al rilancio competitività. E sono tanto più necessarie - aggiunge - perché nell'economia globalizzata la competitività dipende solo dalle imprese e dalla loro efficienza. Dipende se più anche dal funzionamento del sistema-paese rispetto ai paesi concorrenti».

Per i sindacati, invece, sta per iniziare il conto alla rovescia in vista dello sciopero generale di 8 di martedì prossimo contro l'abolizione dell'articolo 18: «Le manifestazioni potranno registrare presenze più ampie - ha spiegato il segretario generale Cgil Sergio Cofferati - perché da parte dei singoli c'è la percezione la catena dei diritti è in pericolo». Firenze gli ha fatto eco il leader della Uil Luigi Angeletti: lo sciopero totale e dimostrerà che la stragrande maggioranza condivide questi provvedimenti del Governo e il Governo potrà tenerne conto». [r. e. s.]

COMO

Un amico geloso della vittima confessa di aver ucciso la maestra d'asilo

E' un uomo sposato che diventerà padre fra quattro mesi il presunto omicida di Anna Sarandelli. Dopo una notte in cella Massimiliano Gilardoni, 32 anni, imprenditore edile di Bellagio, è crollato: ha ammesso di aver ucciso, con un coltello da cucina la trentaquattrenne, maestra d'asilo e assistente sociale, nella sua villetta di Bellagio. Il movente è stata la gelosia: Massimiliano e Anna, compaesani, si conoscevano sin da adolescenti e avevano avuto una relazione che aveva ripreso vigore dopo che Anna, qualche mese fa, aveva lasciato Gabriele, il suo fidanzato. Ma domenica Anna e Gabriele - che si chiama Gilardoni anche lui ma è solo un'omonimia, per via di un cognome comunissimo nella zona - sono tornati insieme. Massimiliano Gilardoni l'altra mattina è andato a casa sua e le ha chiesto spiegazioni. Quindi l'ha sgozzata.

L'autore dell'omicidio è un trentaduenne di Bellagio che aveva avuto una relazione con la donna

PIRATI

Hacker attaccano il sito di RaiNews24 e annunciano in rete che «il Papa è morto»

Gli hacker attaccano il sito «RaiNews24» e mettono in rete il «coccodrillo» di Giovanni Paolo II, gelosamente custodito nell'archivio informatico della testata. Solo poco dopo le 16 alla Rai è stato segnalato che il portale «Virgilio.it» dava notizia di una «pagina in costruzione finita in rete» con la biografia di Karol Wojtyla e l'annuncio della morte del Pontefice. Immediata la smentita della testata, le scuse del direttore Roberto Morrione alla segreteria di Stato vaticana per la violazione di un archivio privato e il furto di materiale «riservato e mai pubblicato», nell'impegno della Rai ad adire vie legali contro ignoti per punire i pirati informatici.

SENTENZA A PALERMO, L'IMPUTATO E' IN CARCERE NEGLI USA

Delitto Impastato, ergastolo a Badalamenti

Il boss di Cinisi condannato 24 anni dopo l'omicidio

Gaetano Badalamenti

La mafia voleva far credere che l'uomo fosse morto mentre preparava un attentato

La storia ha ispirato il film «I cento passi» il fratello: troppo tempo per avere giustizia

Lirio Abbate
PALERMO

Doveva essere un delitto perfetto, organizzato in modo tale che la mafia, dopo aver assassinato Peppino Impastato, militante della sinistra extraparlamentare, aveva creato una messinscena, facendo credere che la vittima era rimasta dilaniata da un ordigno mentre preparava un attentato terroristico.

A 24 anni dal delitto è arrivata la sentenza di condanna all'ergastolo per il boss Gaetano Badalamenti ed è anche la prima pena che gli è stata inflitta in Italia. Il boss (che è detenuto nel New Jersey per un traffico di droga negli Usa) ha ordinato l'uccisione di quel giovane che a Cinisi, piccolo centro a 15 chilometri da Palermo, denunciava malaffari, intrighi politico-mafiosi e attraverso l'emittente privata Radio Aut dorideva il capomafia del paese, chiamandolo «tanto seduto». La storia del giovane che metteva alla berlina il boss ispirò il film «I cento passi».

La mattina del 9 maggio 1978, lo stesso giorno del delitto di Aldo Moro, il corpo di Peppino Impastato fu trovato a brandelli sui binari della ferrovia Palermo-Trapani, nei pressi di Cinisi. La tesi accreditata in un primo momento dai carabinieri dell'«incidente» terroristico fu smontata dal giudice Rocco Chinnici che invece orientò le indagini sulla cosca di Tano Badalamenti.

Sui depistaggi e sulle lacune investigative è ruotato il processo: 27 udienze in due anni. Il delitto era rimasto impunito a metà, perché nel maggio 2001 i giudici di un'altra sezione della Corte d'Assise avevano condannato a trent'anni con il rito abbreviato il boss Vito Palazzolo, deceduto nei mesi scorsi. In entrambi i processi è emersa «una gestione - quella di omissioni, ritardi, negligenze e approssimazioni nella raccolta delle prove», e ancora «un sistematico travisamento dei dati di fatto e delle informazioni raccolte durante i primi accertamenti investigativi».

Badalamenti non ha voluto assistere alla lettura del dispositivo del collegamento con gli Usa è rimasto spento. Al giudice americano Pierre Leval che gli chiedeva se fosse un componente di Cosa nostra, il boss ha sempre fornito la stessa lapidaria risposta: «Se lo fossi non ve lo direi, per rispettare il giuramento fatto».

La storia del giovane Peppino Impastato che metteva alla berlina il boss ispirò il film «I cento passi» (nella foto una scena)

Dal giorno del suo arresto, avvenuto a Madrid l'8 aprile 1984, Tano Badalamenti non ha mai cambiato atteggiamento. Il boss di Cinisi è custode dei più scottanti segreti e misteri di Cosa nostra, in virtù di tempo che spazia dallo sbarco degli Alleati in Sicilia ai giorni nostri. Badalamenti era amico del leggendario Lucky Luciano, e per vendicarlo di un affronto subito durante un breve soggiorno in Italia, don Tano non esitò a commissionare l'uccisione dell'incauto autore dello «sgarro».

Nel giugno 1984 l'inchiesta per la morte di Impastato venne archiviata per essere riaperta nel 1988. La famiglia fece sapere che il padre di Giuseppe Impastato, Luigi, uomo d'ordine della vecchia guardia di Cosa nostra, aveva cercato protezione per il figlio rivolgendosi ad amici americani. Tornato in Sicilia, morì due mesi dopo in un incidente stradale. La sua fine avrebbe segnato anche il destino del figlio, rimasto ormai senza «protezione».

Le indagini sul delitto del militante di sinistra hanno avuto un notevole impulso dopo le dichiarazioni del pentito Salvatore Palazzolo che ha accusato Badalamenti di essere il mandante del delitto. L'importanza dell'apporto dei collaboratori di giustizia è stato sottolineato dal procuratore della Repubblica di Palermo, Piero Grasso. «I pentiti - ha detto il magistrato - continuano a essere degli strumenti assolutamente ineludibili e imprescindibili per le indagini e per i processi di criminalità organizzata». Grasso ha quindi sottolineato la collaborazione delle autorità americane che hanno consentito le videoconferenze.

«La sentenza a 24 anni dall'omicidio di Peppino sembra una vergogna giudiziaria per un Paese civile - dice Giovanni Impastato, fratello di Peppino - Non si dovrebbe attendere tutto questo tempo per avere giustizia. Non sono felice ma mi sento appagato del risultato».

OMICIDIO AL CIANURO: PARLA L'AMICA DELLA VITTIMA DOPO L'ASSOLUZIONE

«Per tutti ero un mostro è stato un anno di calvario»

ROMA

«Un mostro, mi hanno trattata come un mostro per un anno. Non ha mai pensato che la verità poteva essere un'altra». Daniela Stuto, capelli neri lunghi, 27 anni e una tesi di laurea da discutere a luglio, era accusata di aver ucciso l'amica e compagna di alloggio con una dose di cianuro nella minestra. Ieri dopo l'assoluzione piena «per non aver commesso il fatto» la ragazza siciliana di Lentini, provincia di Siracusa, ha lanciato le sue accuse: «Per un anno mi hanno trattata come un mostro. Ha sconvolto la superficialità con cui l'hanno fatto. Nessuno mi ha concesso il beneficio del dubbio», dice con amarezza e si riferisce a magistrati e giornalisti. «Non ho mai dubitato della sentenza» continua Daniela tra le lacrime, poi abbraccia il fidanzato e ricorda l'amica morta. «I miei pensieri di quei giorni, di quando Francesca è stata male, erano sinceri. Le mie preoccupazioni nei suoi confronti erano sincere. E' giusto che sia così, perché Francesca lo sa che io non ho fatto niente». La giovane siciliana era l'amica del cuore della vittima Francesca Moretti, la ragazza morta a 29 anni avvelenata da una dose di cianuro.

«Adesso penso al mio futuro, devo dare altri esami e la tesi a luglio»

La madre della vittima «Non odio nessuno voglio solo difendere la memoria di mia figlia»

Daniela Stuto, l'altro ieri dopo l'assoluzione

I fatti risalgono a due anni fa. Francesca si sente male per una lombosciatalgia e rimane a letto per qualche giorno, l'assistono le amiche studentesse che dividono con lei l'appartamento. Tra queste la più vicina è Daniela che per il pranzo del 22 febbraio del 2000 le prepara una minestra con un formaggino. Francesca la mangia e dopo qualche tempo si sente male, soccorsa non si riprende e muore dopo poche ore in ospedale.

Secondo l'accusa: è avvelenata dal cianuro che Daniela Stuto le ha messo nella minestra. Il movente è la gelosia per l'amica più brillante e fortunata. Secondo i periti e i giudici quella minestra non poteva essere avvelenata, la morte sarebbe arrivata molto più in fretta: il cianuro uccide rapidamente. I tempi del malessere e della morte di Francesca scagionano l'amica: secondo il gip la ragazza di Lentini avvelenò l'amica verso le 3 del pomeriggio, ma Francesca morì ben quattro ore dopo aver mangiato, troppo tempo secondo i periti e i giudici. Daniela da ieri è libera, è tornata subito all'università , dove studia Psicologia, ed è sicura del suo futuro adesso: «Devo dare ancora qualche esame e penso a laurearmi. Discuterò la tesi a luglio». Ieri ha riabbracciato anche qualche amica a Roma, e presto tornerà a Lentini.

Francesca era nata a Pesaro dove la madre Maria Assunta è insegnante: «Io sono comunque una perdente, perché mia figlia non c'è più. In ogni caso sono serena e la mia serenità sta nel fatto che la mia vita non è stata inquinata da questa vicenda. La mia disgrazia non è riuscita ad abbrutirmi, non provo odio per nessuno, non me la sento di condannare nessuno». Poi il ricordo della figlia: «Ho affrontato il dolore per la sua morte privatamente e senza costernazione lasciando agli altri le prudenze e le insinuazioni e reagendo a queste con dignità. Ho capito che anche nelle situazioni drammatiche occorre avere forza, una forza che io ho trovato nella maternità, nei miei altri due figli, negli studenti a cui insegno, nei miei colleghi. Vi sono altri motivi per sopravvivere. E poi ho avuto la comprensione di persone intelligenti, che per fortuna esistono, che mi gratificano e mi sostengono. Io vivrò per tutelare l'immagine di Francesca e vorrei vivere nel ricordo di quella figura meravigliosa, figlia di cui sono estremamente orgogliosa e che auguro a tutti di avere».

Maria Assunta Bertoni spera, inoltre, di riuscire a realizzare i progetti e le aspettative di Francesca: «Lei aveva due sogni. Il primo era quello di andare in Grecia per percorrere quelle tappe che io non ho fatto, che mi aveva raccontato, che le aveva mostrato nel depliant e da cui era rimasta affascinata anche per i suoi studi classici. Un altro desiderio era la pubblicazione della tesi. Mia figlia aveva rifiutato che il professore la pubblicasse subito dopo la sua laurea in Psicologia sociale con indirizzo psicologico, perché voleva farlo per conto suo».

«La gelosia» è il titolo del lavoro di Francesca Moretti, un'analisi del sentimento in tutte le sfaccettature e di come possa manifestarsi tra i più svariati individui, tra fratelli, amici e nel rapporto di coppia. **(a. mar.)**

www.alitalia.it

Destinazione Ieri

Prezzi Leggeri Internazionali.

Esempi a/r:

Barcellona a partire da € 200 + tasse aeroportuali + c. surcharge

Lisbona a partire da € 209 + tasse aeroportuali + c. surcharge

New York a partire da € 355 + tasse aeroportuali + c. surcharge

Tutti pronti a partire con i Prezzi Leggeri Internazionali. Alcune fra le più belle destinazioni del mondo vi aspettano con tutta la convenienza e la comodità Alitalia.
Basta comprare il biglietto entro il 12 aprile e potete scegliere di partire dal 1° al 31 maggio per le destinazioni intercontinentali e dal 4 al 22 aprile (ultima data di rientro) per le destinazioni internazionali. Con i Prezzi Leggeri Alitalia c'è sempre una tariffa dedicata a te.

Alitalia

L'ASSASSINIO DI SAMUELE

L'avvocato della donna indicata dai Lorenzi «Accuse come un guscio vuoto riempito di fumo»

■ Reagiscono tramite il loro legale Daniela Ferrod e il suocero Ottino Guichardaz, i vicini di ■ Lorenzi che compaiono nell' ordinanza del Tribunale del ■ i due, con i Perratone, si ■ rivolti a Claudio Soro. «La posizione della signora Ferrod non è cambiata - ha detto il legale - ■ intendo commentare l' ordinanza del Tribunale ■ Torino perchè i provvedimenti giurisdizionali non si commentano: ■ ho titolo per impugnarlo, è un fatto che non mi riguarda». «Voglio fare due osservazioni - ■ proseguito -: la prima è che l' assenza di un ■ ■ correlata ■ ■ movente adeguato all' orrendo crimine commesso ■ un guscio vuoto, che non si può riempire con del fumo che, come è noto, è privo di consistenza. La seconda, finalmente è terminato il tormentone dei signori Perratone, ai quali non si fa più riferimento»

L'avvocato Claudio Soro

Il procuratore di Aosta Bonaudo «Su Gandini constatazioni ■ non critiche»

■ Al Gip Fabrizio Gandini ■ è piaciuto il riferimento del Procuratore Maria Del Savio Bonaudo, ■ alcune interviste, alla sua «esuberanza», dovuta alla giovane età. Il procuratore Bonaudo ha cercato di allentare la tensione: «L'esuberanza può essere anche un pregio, e l'età non ha influito sul lavoro; magari ■ anch'io quell'esuberanza giovanile...». «Constatazioni» e non critiche, le sue, quando ha detto che il gip ha sottovalutato il dato del pigiama sporco di sangue, «elemento principe» ■ richiesta ■ custodia cautelare. «Puntavamo sul pigiama e sugli zoccoli; le testimonianze erano importanti, ma non come i dati scientifici - ha detto - che forse ■ sono stati sufficientemente valorizzati».

DELITTO DI COGNE, IL GIP REAGISCE ALLE ACCUSE

«Bocciate il mio lavoro ma non offendetemi»

«Ho deciso l'arresto perché ne ero convinto. La mia ordinanza può essere criticata ma non accetto illazioni sul mio modo di vivere o sul fatto che sono troppo giovane»

Il giudice per le indagini preliminari Frabrizio Gandini

conversazione
Enrico Martinet

AOSTA

La coscienza. Ne parla sovente il giudice delle indagini preliminari Fabrizio Gandini, il magistrato che ha firmato l'ordinanza di arre■ per Anna Maria Franzoni, la ■ indagata di aver ucciso il 30 gennaio a Cogne il figlio Samuele ■ 3 anni. Ordinanza che è ■ annullata da altri giudici, i tre del Tribunale del ■ di Torino. ■ parla, Gandini, ma senza mai entrare nei dettagli: «Devo fare i conti con la mia coscienza, ma è un conto mio, privato», ■ detto il ■ aprile quando ■ capoluogo piemontese ha saputo della scarcerazione ■ Anna Maria. Ieri, dopo quattro udienze, è uscito dal Palazzo di Giustizia e ai cronisti che gli domandano ■ ■ sulla «bocciatura» ■ suo lavoro, risponde: «Il Riesame è il mio giudice, ma ho un altro tribunale, la mia coscienza, che valuta ciò che faccio. Sia chiaro, io non sono innamorato dei miei provvedimenti».

Neanche una parola sull'ordinanza di scarcerazione: «Non voglio trascinare il mio ufficio in polemiche, non è mio compito commentare». Annuncia azioni legali «per ■ affermazioni che ho letto in questi giorni offensive ■ mia dignità e del decoro professionale». Ancora: «I provvedimenti sono fatti per essere valutati, ■gari ■■■■, se■■■ re modificati, ma il diritto di critica non può mai spingersi sulla persona o su di ■ ■ personale. Non accetto critiche rivolte a me come uomo, come modo di vivere, le accetto soltanto ■■ lavoro». Per non dover entrare neppure in un dettaglio, taglia corto, assicura ■ «non ■■ ancora letto l'ordinanza, ricordo che i destinatari sono l'accusa e la difesa, non il gip».

L'inchiesta sul delitto di Samuele ■ ■■■ fatta da ■■ pm giovane, Stefania Cugge, 34 anni, al suo primo caso di omicidio. E i «gravi indizi» che l'accusa ha raccolto in 35 giorni sono stati giudicati da un altro giovane magistrato, Gandini, ■ ■■■ ■■ ■■ firmato l'arresto. Proprio sull'età dei magistrati ■ sono state illazioni, perfino polemiche, tanto che a più riprese erano uscite voci sul possibile affiancamento della Cugge, sempre smentite dal procuratore Maria Del Savio Bonaudo. Ancora ieri il capo della Procura ha detto: «L'esuberanza fa parte della giovane età, non è ■■ demerito, e con il lavoro queste sono considerazioni che non c'entrano, ci mancherebbe altro». Sorride, Gandini: «La mia giovane età? L'unica cosa che posso fare è cambiare la carta d'identità».

Ancora la coscienza ■ stata al centro del ragionamento del gip all'indomani della ■■■■■ di Anna Maria: «Ho ordinato l'arresto perché ne ero convinto. L'errore è sempre possibile. Se ne ho fatti ■■ ne assumerò la responsabilità. Non mi autocrocifiggo, è soltanto una semplice constatazione. Qualche critica me l'aspetto, non c'è nulla di strano in questo». Ha parlato anche di principi, ■ concetti come quello della non colpevolezza «che va difeso una volta di più» e dimostra come sia difficile il percorso dell'accertamento della verità, anche nei casi in apparenza più semplici». Non cambia una virgola di ciò che ha detto: «Rimpianti? Ripeto, ho fatto il ■■■ lavoro ■■■ coscienza». Gandini, appresa la notizia della scarcerazione, si era complimentato con l'avvoca■ difensore di Anna ■■■, Carlo Federico Grosso, che si era mostrato sorpreso della gentilezza e lo aveva definito «magistrato corretto, attento e umano», durante il primo interrogatorio ad Anna Maria in carcere. Era il 16 marzo. Tre giorni ■■■ Gandini firmava l'ordine ■ custodia cautelare ■ nella notte Anna Maria giungeva nel carcere delle Vallette di Torino. Fra una folla di cronisti e cineoperatori il giudice non si era soffermato in particolare sulle motivazioni ■ quella firma d'arresto, ma aveva sottolineato «la sofferenza della decisione perché siamo di fronte al delitto di un bimbo di 3 anni e a un dramma di un'intera famiglia».

Sette giorni ■ lavoro, lontano da tutto e tutti, senza leggere giornali né guardare la tv, per studiare gli atti dell'accusa e scrivere 83 ■■■ ■ ordinanza. In due fogli ha spiega■ ■■ indizio «principe» del pm, il pigiama ■ Anna Maria macchiato ■ sangue. Ha messo ■ confronto le relazioni dei carabinieri del ■■ per l'accusa e quella del consulente ■■ la difesa: «In realtà entrambe le tesi prestano il fianco ad alcune obiezioni anche se sembra ancora preferibile la spiegazione prospettata dal pm». Perplessità, così le ha definite lo stesso gip, ch■ per il Riesame sono invece diventa■ certezze, ■■ dalla parte della difesa. Di qui l'amaro commento della Procura: «Il gip ha dedicato poche pagine a questo aspetto». Ma Gandini ripete: «Son convinto di ciò che ho fatto».

IL SUO LEGALE: IN LEI HO VISTO LA FORZA DEGLI INNOCENTI

I terribili giorni dell'imputata virtuale

Daniela Ferrod: il silenzio per contrastare sospetti e veleni

personaggio
Marco Neirotti

inviato a COGNE

APRE e subito richiude la porta nel silenzio. E' il silenzio ciò che Daniela Ferrod, la più vicina dei vicini di casa dei Lorenzi, oppone a questi giorni di accuse ■ sospetti, passati prima per le pagine dei giornali e poi, se non avallati, almeno rilanciati da una motivazione di sentenza. Quella che ha fatto scarcerare Anna Maria. Il suo è un silenzio che dice molto ■■■ incredulità, dolore, sofferenza, pe■ mai angoscia, mai il dubbio su un «che cosa mi può accadere». E' bella l'espressione che il suo legale Claudio Soro, ha usato con i giornalisti: «In lei ho visto la forza degli innocenti». Forza che continua a essere silenzio. Daniela Ferrod, dopo due mesi ■ ■■■ da quel delitto, e da una bordata di accuse prima velate e poi chiare, mai ne ha ribattuta una, mai ne ha rispedita una al mittente. Però sta chiusa in questa villetta di legno ■ di bianco, con i figli ■ due anni ■ mezzo e quattro ■ mezzo. E si domanda da dove venga questo odio improvviso.

L'odio, cara signora, può venire anche da piccole cose. Qui si è parlato di «cattivo sangue» fra due famiglie per una strada, perfino per un lusso, o almeno un'eleganza, che generano invidia. Ma qua■ donna schiva ■ riservata ■■ ci ■■ a un ■■■■■ che mette un bambino ammazzato in mezzo a quello che ■■ è un «non corre buon sangue», bensì un dissidio ■■■■ mille altri. Quello che all'avvocato Soro ho fatto dire: ■■ si riempiono dei ■■■ con storielle ■■ genere». ■■ chi ■ Daniela Ferrod? E' ■■ donna alta, magra, schiva e sbrigativa, però sempre gentile. Non tiene affatto alle griffe o all'apparire, ■■ agganciata ■ concreto, all'utile, all'indispensabile. La incontri - forse è più facile dire che la incontravi - per Cogne con i figli, verso il negozio ■■ marito, Carlo Guichardaz, uomo pratico e meticoloso (tanto che grazie alla sua abitudinarietà nessuno ha contestato l'assenza di alibi). Ieri, davanti al loro negozio, qualcuno riprendeva una battuta uscita dagli uffici giudiziari: «Meno male che non abitiamo in un condominio, altrimenti l'assenza ■ alibi è già colpevolezza per tutti». ■■ per la signora Ferrod conta il suo rapporto personale ■■ la colpevolezza. Quello che la lascia stupefatta e ne fa ■■ monumento al dolore ■ all'impotenza insieme, è come tutto ciò ■■ accaduto. La bufera ■■ si è abbattuta d'improvviso su questa ■■ villetta bianca e curata, ma umile. E' entrata di traverso, a fiocchi, dalle finestre, dagli spiragli. Un'allusione, un'altra, fino all'indicazione chiara e netta.

Rispondere, dunque? No, un legale per tutelarsi. Da lei, ■■■■ dalla famiglia che ha il negozio accanto a suo marito, e che è stata indicata ■■ prima battuta, non è uscito mai una frase di rimando, ■■ sospetto ■ più verso che lì additava, un'aggiunta a una testimonianza. Come ci si sente sospettati da tutti - tranne che dal pm - dell'assassinio di un bimbo? Risponde il silenzio della signora: attoniti, sgomenti, ■■ sicuri. Lei adesso è la stessa prigioniera, la stessa donna agli arresti domiciliari (anche e forse soprattutto per la nostra curiosità) che Anna Maria è stata a suo tempo al residence Le Cascate. Con una differenza: telecamere a parte, lei è qui e qui la gente le fa sentire la sua vicinanza: «Non lasciarti andare, passerà».

Passerà, e Daniele Ferrod anche ■ questo si aggrappa, come è passato tutto per quell'altra famiglia che nell'ordinanza non è citata e che già si processava pubblicamente per aver perso ■■ figlio, motivo sufficiente per far fuori quello di altri. Nemmeno loro rilasciano interviste, ma fin da allora - fin dai giorni delle accuse odiose e fino a quelli della pace riconquistata - non hanno avuto uno sfogo, ■■ cattiveria, un piccolo riscatto. Soltanto la gioia della fine di un incubo. Qui, a casa Ferrod, ■■■■ siamo in pieno incubo. Carlo lavora e manda avanti il suo piccolo negozio di frutta e verdura. Suo fratello Ulisse è per le montagne, come guardiaparco, ■■ padre Ottino(che da un giorno all'altro ■ è ritrovato uomo senza alibi in una motivazione giudiziaria che neanche lo riguardava) è desolato e pacato. In attesa.

Che cosa può raccontare, in queste giornate allungate dalla stagioni e dall'ora legale, Daniele ai figli? Può raccontare di Samuele che ■■ in cielo. E che ■■■ questa donna alta e sbrigativa ha provato quella mattina, quando ha raccontato ai giudici di Samuele nel lettone e di Anna Maria con le braccia lungo i fianchi? Niente, di quella mattina. Perché quella mattina non ha pensato a null'altro che al bambino. Adesso allusioni fanno capire che stava fuori casa, par di leggere tra ■ righe che era lì intorno. Lei risponde soltanto ai giudici. Si nega ai giornali e alle tv, non perché loro le facciano paura, ma perché qualunque parola, ormai, in questa vicenda, può essere un boomerang. Però lei ha già confermato di non essere uscita dalla casa. Ed è lei a dire che ■ marito le ha telefonato a una certa ■■. Il tabulato Telecom è così preciso da farle un favore. «Mamma, ceniamo?». E' questa la cosa più importante per Daniela Ferrod, pubblicamente sospettata e giudiziariamente nemmeno indagata. I figli. ■ le loro domande. Meglio queste che altre.

IL TEMPO A CURA DI MARCELLO LEONELLI

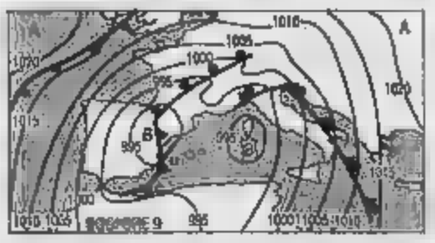

NUVOLE E PIOGGIA. La depressione afro-mediterranea continua ad essere sede di intensi sistemi nuvolosi i quali, transitando sulla Penisola, provocano precipitazioni più o meno intense soprattutto al Nord, al Centro, sulla Sardegna e sulla Campania. Dopo quello ancora presente su molte regioni, il successivo transiterà tra domani e dopodomani.
Tendenza per dopodomani. Su tutte le regioni insisterà un tempo variabile fatt■■ schiarite temporanee seguite da locali annuvolamenti con possibilità di locali piovaschi pomeridiani sulle zone di Nord-Est, su quelle appenniniche e sulle Alpi piemontesi.

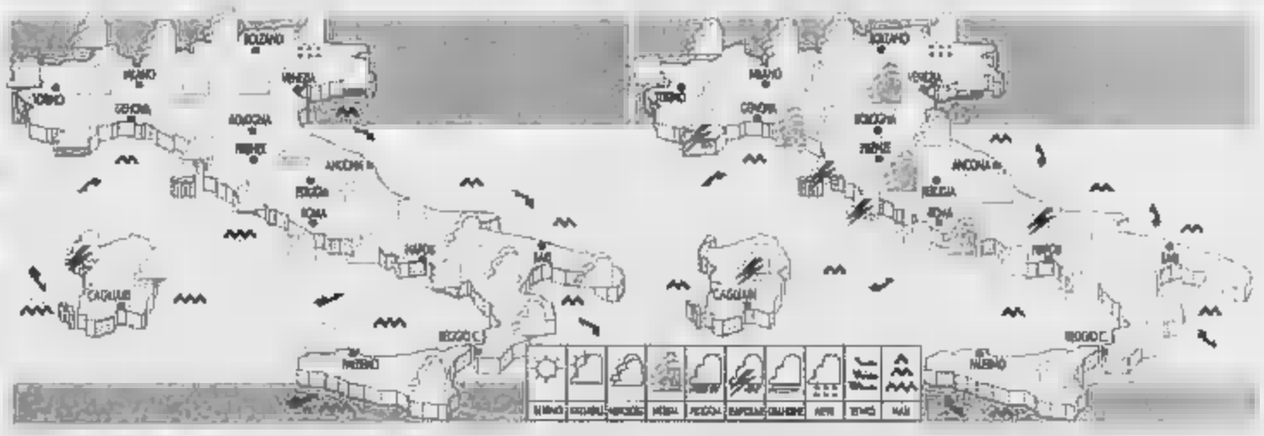

OGGI. Su tutta la Penisola prevarrà il cielo nuvoloso con piogge più frequenti al Nord e sulle regioni del Centro. Nel pomeriggio sulle regioni di Nord-Ovest, sulla Sardegna e sulle regioni centrali tirreniche interverranno parziali schiarite seguite ■■ annuvolamenti con possibilità di pioggia.

DOMANI. Sulle regioni settentrionali, su quelle tirreniche e sulle due isole maggiori alternanza di schiarite e di annuvolamenti. Possibilità durante le ore pomeridiane di intensificazione della nuvolosità su Liguria, basso Piemonte, Toscana, Sardegna e sulle zone appenniniche con locali piovaschi.

CITTA' ■■■■■■

	min	max		min	max		min	max
Aosta	5	8	Bologna	6	10	Bari	11	18
Bolzano	8	13	Firenze	9	14	Napoli	11	25
Verona	6	9	Pisa	10	13	Potenza	10	16
Trieste	9	11	Ancona	8	12	S. M. Leuca	14	15
Venezia	4	13	Perugia	8	13	R. Calabria	15	■■
Milano	8	10	Pescara	9	11	Palermo	15	25
Torino	5	6	L'Aquila	5	12	Catania	15	19
Cuneo	3	5	Roma Ciamp.	11	22	Messina	14	21
Genova	9	11	Roma Fiumi.	10	21	Alghero	13	23
Imperia	9	12	Campobasso	8	9	Cagliari	15	20

■■■■■ [PREVISIONE DEL ■ APRILE]

	max	min			max	min	
Amsterdam	12	9	nuvoloso	Lisbona	17	10	parz. nuv.
Algeri	■■	13	nuvoloso	Londra	9	4	parz. nuv.
Bangkok	37	26	temporale	Los Angeles	23	13	parz. nuv.
Be■■	13	7	provaschi	Madrid	12	3	nuvoloso
Bruxelles	11	8	provaschi	Montecarlo	17	10	nuvoloso
Bucarest	9	7	pioggia	Montreal	15	3	nuvoloso
Budapest	10	8	pioggia	Mosca	14	-1	sereno
Buenos Aires	24	14	parz. nuv.	New York	18	12	piovaschi
Copenaghen	12	6	piovaschi	Parigi	10	8	piovaschi
Dublino	10	6	sereno	Pechino	23	8	parz. ■■
Francoforte	11	7	piovaschi	Praga	8	7	piovaschi
Gerusalemme	24	10	parz. nuv.	Rio de Janeiro	27	22	temporale
■■■■	5	3	piovaschi	Sofia	16	9	piovaschi
Helsinki	8	3	parz. nuv.	Sydney	25	13	parz. nuv.
Istanbul	14	11	pioggia	Tokyo	17	7	parz. nuv.
Il Cairo	25	13	parz. nuv.	Varsavia	12	6	piovaschi
Johannesburg	24	12	parz. ■■	Vienna	9	6	pi■■■■

Pubblicità

Sperimentato ■■ preparato riducente che aiuta la diminuzione delle circonferenze di cosce, glutei e ventre con formule differenziate in base ai diversi stadi di adiposità localizzata.

Una nuova «crema riducente» che aiuta a ridurre le adiposità localizzate: "Adipo Reduction"

I Ricercatori dei Laboratori Sirky, svolgendo ricerche sul metabolismo e ■■■ ipertrofia degli adipociti, ■■■■ scoperto che "Adipo Reduction", ■■ nuovo ritrovato cosmetico ad uso topico contenente ■■ reugente biochimico cellulare ■■ alta biocompatibilità, è in grado di favorire la riduzione degli accumuli di grasso corporeo.

Test d'uso ■ efficacia e sicurezza sono stati eseguiti ■■■■ controllo medico presso Laboratori di ricerca su volontari uomini e donne ■■ evidenti accumuli di grasso.

I ■■■■■ hanno evidenziato che l'applicazione locale ■■ preparato ■■ coadiuvato una ■■■■■ riduzione dello spessore adiposo con una effettiva diminuzione ■ centimetri delle circonferenze di cosce, glutei e ventre, comportando un miglioramento visibile della linea del corpo.

"Adipo Reduction", il trattamento che aiuta la riduzione delle rotondità eccessive del corpo nei suoi punti più critici, è stato sviluppato in formulazioni differenziate per uomo e per donna. I Ricercatori della società Sirky hanno differenziato la formula dell'innovativo preparato in base ai diversi stadi di adiposità ■■■■■■■ e consigliano di chiedere ■ Farmacia il dosaggio specifico di "Adipo Reduction" più idoneo, per un'azione volta a favorire la riduzione degli accumuli ■ grasso corporeo. Non ha controindicazioni.

RISTORANTI prov. TORINO

La Tettoia
BIENCA DI CHIAVERANO
Via Peronetto 8
Tel. 0125 [illegible] - 0125 54279
Tipicità: cucina tipica, tradizionale del territorio con offerte stagionali di mercato. Carta vini selezionata. Cura e passione nelle proposte. Atmosfera accogliente. Ristorante della tradizione canavesana.

Cascina [illegible]
Circolo Enogastronomico
GARZIGLIANA
S.S Osasco - Cavour (Loc. P.te Pellice)
Tel. 0121 341141
Tipicità: ristorantino tipico in ambiente [illegible] Cucina creativa, [illegible] tipici piemontesi.

"Da Tutela" Taverna Verde
MONTALENGHE
Regione Gogliasso
Tel. 011 9839205
Tipicità: specialità rane, pesci fritti e calamari – Da 50 anni un punto di riferimento nel Canavese per gli amanti della "rana", per i golosi e i buongustai – Aperto a mezzogiorno

Al Brunet
PONT CANAVESE
Via Frassinetto 24
Tel. e Fax 0124 84360
Tipicità: cucina tipica piemontese – Specialità agnolotti alla monferrina, fritto misto alla piemontese, bollito misto – [illegible] stanze – Banchetti – Pranzi aziendali – Qualità e simpatia

Centro
VICO CANAVESE
Via Novareglia 1
Tel./Fax 0125 74348 • Tel. 0125 74046
Tipicità: bollito misto [illegible] secondi giovedì del [illegible] - Cucina [illegible] zionale piemontese - Su prenotazione cene a base di antipasti – Ricevimenti – 11 stanze con tutti i conforts

RISTORANTI prov. ALESSANDRIA

Ma Teresa
CUCCARO
Via A. Moro 1
Tel. e Fax 0131 771923
ristorantemateresa@tin.it
Tipicità: agnolotti [illegible] con fonduta, porchetta di coniglio, [illegible] venerdì pesce [illegible] ordinazione. Cucina tradizionale piemontese. Vini classici piemontesi, tra [illegible] alcuni della Az. Agr. Lindholm

Da Alfonso
PECETTO
Piazza Italia 13
Tel. 0131 [illegible]
[illegible]tà: cucina tipica tradizionale piemontese. Carne bovina biologica (allevamento bovini in proprio). Chiuso il [illegible]

[illegible] Fonti
VALMADONNA
Via Fontanette [illegible]
Tel. 0131 507350
Tipicità: cucina regionale piemontese con specialità stagionali. Ricca ed [illegible] carta vini

RISTORANTI prov. ASTI

Il Bagatto
GRAZZANO [illegible]
Piazza Cotti 17
Tel. 0141 925110
Tipicità: la cucina genuina e curata con molta attenzione vi offre la possibilità di scoprire i vecchi sapori piemontesi. Carta dei vini. Enoteca. Dehor

Antica V[illegible]
VALFENERA D'ASTI
Via Armando Diaz 32
Tel. e Fax 0141 939513
Tipicità: una bellissima villa dell'800 vi accoglie proponendovi una raffinatissima cucina per una serata ricca d'atmosfera. Immersa nel verde di un parco secolare. Ideale per cerimonie e servizi fotografici. Chiuso lunedì e martedì

RISTORANTI PIZZERIE prov. TORINO

Osteria dell'Amicizia
TORINO
Corso Casale [illegible]
Tel. 011 8996808
Tipicità: cucina nazionale con specialità pesce fresco. Giardino interno. Chiusura mercoledì

Spaccanapoli
[illegible]
Via Mazzini 19
Tel. 011 8126694 – 8124504
Tipicità: Pizza metro al mattone - Cucina [illegible]

Vej Piemont
TORINO
Corso Vinzaglio 31
Tel. 011 538338
elena.porcellana@tin.it
Tipicità: ristorante tipicamente piemontese; pizzeria [illegible] specialità [illegible] focacce e farinata

RISTORANTI PIZZERIE prov. TORINO

La Vecchia Stazione
BORGOFRANCO D'IVREA
Via Aosta 96
Tel. e Fax 0125 751108
Tipicità: specialità pesce, 25 tipi di pizza. Aperto a mezzogiorno. Pranzi e cene di lavoro. Qualità e simpatia

L'Antica [illegible]
Ristorante - [illegible] - Forno a legna
CHIVASSO
Fraz. La Mandria 10
Tel. 011 9196006
Tipicità: specialità pesce e carne. Nuova apertura

La Fornarina
CIRIE'
Via Robassomero 12
Tel. 011 9210573
Tipicità: cucina mediterranea "a tutto pesce" sempre freschissimo. Vera pizza con forno a legna

Aquila Nera da Tony
Albergo - Ristorante - Pizzeria
[illegible]EA - Corso Nigra 56
Tel. 0125 641416 - Fax 0125 45519
www.aquilanera.it
aquilanera@libero.it
Tipicità: [illegible] mediterranea. Specialità pesce. Locale climatizzato

RISTORANTI PIZZERIE prov. TORINO

Abat Jour
LA LOGGIA
Viale Martiri della Libertà 2/c
[illegible]. 011 9628085
Tipicità: si mangia, si ride, si spende poco. Cucina e pizza sempre a mezzogiorno. Pesce e carne sulla losa

Commercio
PONT CANAVESE
Via G. Marconi 1
tel. 0124 85142
Tipicità: la miglior pizza del Canavese, proposta da Rosario De Luca, vice campione europeo. Solo cucina mediterranea. Specialità pesce. Attenta selezione delle materie prime proposte [illegible] tavolo

[illegible] Conte Grasso
VINOVO
Via Marconi [illegible]
[illegible]. 011 9931106
Tipicità: [illegible] cucina mediterranea, pesce freschissimo. Giovedì paella. Pizza al metro per gli amici

Metti una sera a cena...

Ristolandia è...

- gli appuntamenti con i mezzi di comunicazione, per far conoscere ed apprezzare ai lettori inediti percorsi gastronomici del Piemonte;
- il portale www.ristolandia.com per avere sempre sotto mano tutte le informazioni, poter valutare in anticipo e scegliere;
- la guida "Ristolandia", distribuita gratuitamente ogni 6 mesi.

Entra anche tu nel mondo di Ristolandia!

[illegible] PIZZERIE [illegible]DRIA

[illegible]
Piazza Matteotti [illegible] Genova)
Tel. 0131 261931 - 335 6094877
www.pizzeriaristorantecippopotamo.it
Tipicità: [illegible] cucina tradizionale - Cordialità - Cucina 24 [illegible] su 24

La Mezzaluna
[illegible]SSANDRIA
Via Marengo 136
Tel. 0131 254696
Tipicità: cucina mediterranea – Pizza al metro – Ottima carta vini

Margherita Partenopea
ALESSANDRIA
Via Casalcermelli 86
Tel. 0131 345628
Tipicità: pesce, cucina mediterranea, vari show d'intrattenimento. Ogni domenica [illegible] piano bar

RISTORANTI PIZZERIE prov. ALESSANDRIA

Piedigrotta 2
ALESSANDRIA
Via Mondovì 26
Tel. 0131 253146
Tipicità: spaghetti ai frutti di mare. Pesce, carne, pizza. Pizza [illegible] forno a legna

Stadio
Fratelli Giordano
ALESSANDRIA
Spalto Rovereto 17
Tel. 0131 223704
Tipicità: [illegible] pesce, cucina tradizionale. Vasto assortimento vini. Chiusura lunedì

RISTORANTI PIZZERIE prov. ASTI

L'Universo
MONTECHIARO D'ASTI
Regione Reale 47
Tel. 0141 999220
[illegible] pesce, [illegible] mediterranea e sarda su prenotazione, pizza. [illegible] carta vini

OSTERIE TRATTORIE prov. TORINO

Bocciofila
Unione Famigliare Reaglie
TORINO
C.so Chieri 124
Tel. 011 8980856
Tipicità: Cucina di viaggio e tradizionale

OSTERIE TRATTORIE prov. TORINO

La Griglia da Libero
[illegible]
Fraz. Brassi - S.S. 20
Tel. 011 9692240
Tipicità: la vera trattoria di una volta. Antipasti piemontesi, cacciagione, funghi, carne alla griglia, cucina tradizionale. Venerdì pesce

Osteria dei Tre Carlin
CARMAGNOLA
[illegible] delle Cherche [illegible]
Tel. 011 9713982
Tipicità: cucina piemontese. Menù a degu[illegible]. Ampia carta dei vini

Trattoria [illegible]
[illegible]
Viale [illegible] della Libertà [illegible]
Tel 011 9209142
Tipicità: cucina regionale italiana con un tocco speciale. Particolare cura nei dolci casalinghi e nella scelta dei vini

Mediterraneo
di Avallone Antonio
MONTALTO DORA
Via Vallesa 14 - Tel. 0125 650417
Tipicità: specialità pesce. Le ricette della cucina mediterranea. La golosità delle costiere campane e calabresi. Un'atmosfera calda ed accogliente tipicamente partenopea. Carta vini selezionata. Prenotando a [illegible] Ristolandia vi offriamo l'aperitivo

Trattoria [illegible] Toni
ORIO CANAVESE
Via Torino 9
Tel. e Fax 011 9898085
Tipicità: cucina tipica [illegible] territorio con offerte stagionali [illegible]. Selezionata carta vini locale e piemontese. Aperto a mezzogiorno. Incontri a tema e degustazioni enogastronomiche

Nuova Trattoria del Ponte
RIVARA - Via Forno 36
Tel. 0124 31148
Tipicità: cucina tradizionale canavesana. Specialità bolliti misti, fritto misto, tofeja, bagna cauda. Ricevimenti e banchetti. Ampio dehor. Atmosfera familiare ed accogliente. [illegible] su prenotazione

La Pace
[illegible] Clara Viano
[illegible] SEBASTIANO PO
Via [illegible] 11 - Fraz. Saronsella
Tel. 011 9197999
Tipicità: menù piemontese - Pasta fresca - Dolci della casa - [illegible]

OSTERIE TRATTORIE prov. TORINO

La Sosta - Montelvini
[illegible] VITTONE
Strada Statale 26, 31
Tel. 0125 658858
Tipicità: cucina tradizionale piemontese: mercoledì trippa, giovedì bollito misto, venerdì polenta e merluzzo, sabato selvaggina, domenica fritto misto. Piccola e buona carta vini. Antico e millenario sito lungo la via francigena

OSTERIE TRATTORIE prov. ALESSANDRIA

Al Bacioch
di Luca [illegible]
LOBBI
Via Repubblica 2/a
Tel. 0131 691178
Tipicità: pasta fresca fatta in casa, carne alla brace. Fiorentine e filetti di fassone piemontese

[illegible] Mano
Bar - Trattoria - [illegible]
MONCESTINO
Via Garola 15
Tel. 0142 945472
Tipicità: [illegible] lumache, anguille – [illegible] e selvaggina su prenotazione

OSTERIE TRATTORIE prov. ASTI

Osteria dell'Aquila
[illegible] Antonio e Marina
[illegible] DI ANNONE
Via Roma 84
Tel. 0141 402109
Tipicità: i menù variano sulla tipicità della cucina tradizionale piemontese a livello stagionale. Su prenotazione: selvaggina, bollito misto, fritto misto. Sempre aperto a pranzo e chiusura serale ai lunedì, martedì, mercoledì e giovedì.

ENOTECHE VINERIE prov. TORINO

Monsù Barbot
CUORGNE'
Corso Dante 31
Tel. 333 4631270
www.monsubarbot.it
Tipicità: un nuovissimo locale creato da Giorgio (sommelier [illegible] e degustatore A.N.A.G.). Anna e Nevio in omaggio ai vini. 250 etichette per le quali il cibo proposto è un ricercato e selezionato accompagnamento

Cantine [illegible]i
IVREA - Via Dora [illegible]
Tel. e Fax 0125 641675
Cell. 335 6872994 -
cantine.morbelli@libero.it
Tipicità: cucina creativa con offerta stagionale di mercato. Dal 1901 professionisti nel mondo del vino propongono menù diversi quotidianamente. [illegible] caldo ed accogliente. [illegible] vini. Aperto a mezzogiorno

La Brenta
QUINCINETTO
Via Marconi 1 - Tel. 0125 757276
www.enotecalabrenta.com
info@enotecalabrenta.com
Tipicità: ampia scelta di vini piemontesi, nazionali ed internazionali (450 etichette) - Piatti della gastronomia locale (misesse salignun), salumi, formaggi di qualità, serate a tema. Nel centro storico di fianco al campanile

LA CUCINA NEL MONDO prov. TORINO

Churrascaria Corcovado
VINOVO (zona Ippodromo)
Villaggio Dega - V.le Piemonte [illegible]
Tel. 011 9656380
Tipicità: churrasco tipico locale [illegible] aperto la sera. Carni [illegible] bevande e personale do Brasil. Martedì spettacolo - Venerdì e sabato musica dal [illegible]

emmepi GRANDI CUCINE
Agenzia CIDAT
[illegible]
Via Veglia 10/1 • 10138 Torino
Tel. 011 3294044 • Fax 011 [illegible]
[illegible]. [illegible]
[illegible]: commerciale@emmepi-pc.it
www.emmepi-pc.it
Pagamento in 48 mesi senza cambiali

Cerca tutte le ultime novità sul sito internet di Ristolandia; scopri tutti i locali recensiti nella tua provincia, e non solo. Visitaci all'indirizzo...

infoline: 0173.721249

WWW.RISTOLANDIA.COM

LE GERARCHIE CELESTI

CONSIGLIERI ANGELICI
(Serafini, Cherubini, Troni), i più vicini a Dio, scrutano la Volontà Divina.

■ I **Serafini** arrivano quasi a sfiorare Dio e regolano il movimento dei cieli secondo la Volontà.
■ I **Cherubini** organizzano le leggi e le strutture per le creazioni.
■ I **Troni** destinano le creazioni ai giusti luoghi e tempi.

GOVERNATORI CELESTI
(Dominazioni, Virtù, Potestà) si occupano delle creazioni e della loro destinazione finale.

■ Le **Dominazioni** stabiliscono il campo d'azione delle creazioni, in modo da armonizzarle al resto del creato.
■ Le **Virtù** stabiliscono le caratteristiche delle cose create e le fanno passare da un piano più astratto ad uno più materiale.
■ Le **Potestà** conferiscono energia vitale alle creazioni.

MESSAGGERI CELESTI
(Principati, Arcangeli, Angeli) interagiscono ed interessano maggiormente gli uomini.

■ I **Principati** o «angeli dell'integrazione» sono gli angeli custodi dei gruppi, come nazioni, paesi, città e organizzazioni create dall'uomo.

■ **Arcangeli** sovraintendono agli angeli custodi, i più conosciuti sono Michele, Capitano delle Milizie Celesti; Gabriele, il messaggero della Volontà Divina all'uomo; Raffaele, il protettore della Terra, sovraintende alle guarigioni e alle protezioni dalle malattie.

■ Gli **Angeli** si dividono a loro volta in Angeli Custodi, che si occupano ognuno di un uomo in particolare, e Angeli Costruttori di Forme che lavorano all'interno di aria, acqua, fuoco, terra ed etere cosmico.

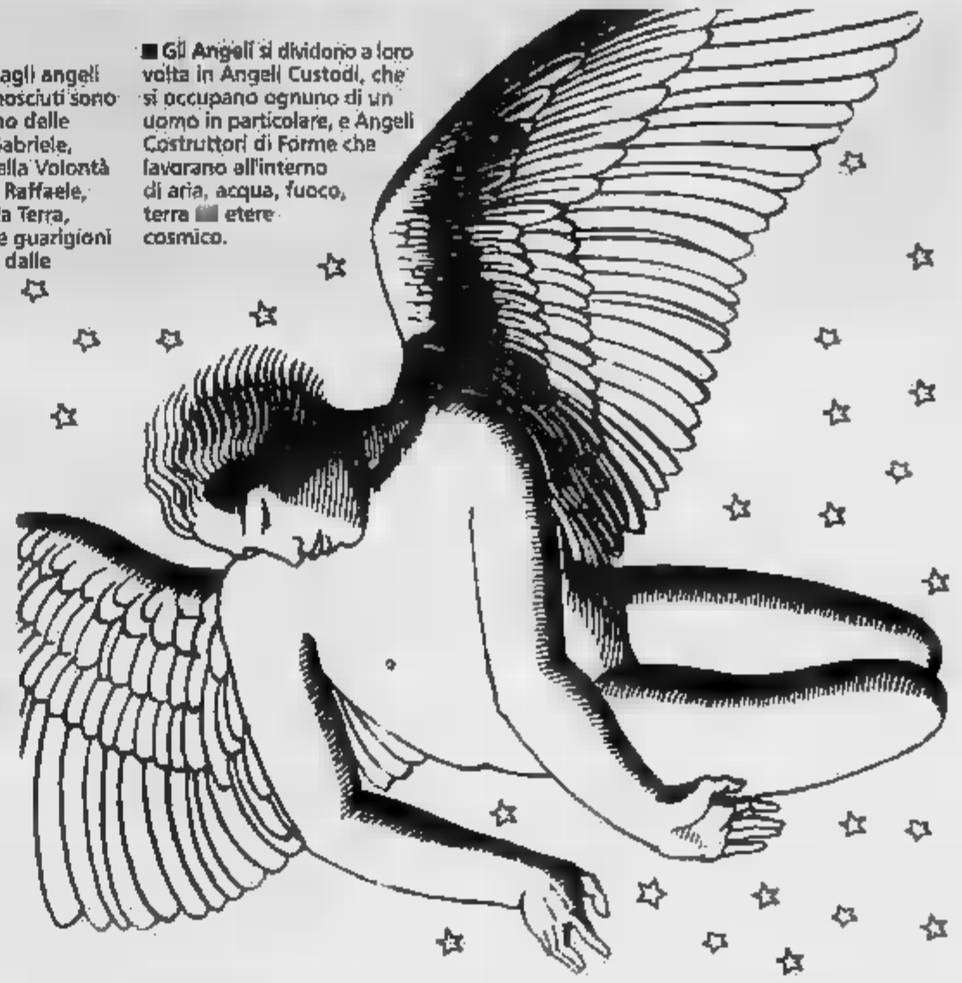

SOLO TRE, MICHELE, GABRIELE E RAFFAELE, CITATI ESPLICITAMENTE NELLA BIBBIA SONO «AUTORIZZATI»

Il Vaticano: ecco il catalogo degli angeli

Un documento contro superstizioni e eccessi new age

Giacomo Galeazzi
CITTA' DEL VATICANO

Angeli senza licenza. Non è chiaro se Dio abbia creato la gerarchia angelica il terzo o il quinto giorno ma è certo che nei secoli la religiosità popolare ha sfornato senza sosta decine di finte creature celesti. Alati messaggeri, intermediari tra terra e cielo, pazienti tessitori della coscienza, ma anche misteriosi custodi di un immenso patrimonio di tradizioni e credenze che sconfinano spesso nella superstizione. Per mettere ordine nelle credenze più diffuse il Vaticano, come già fece tredici secoli fa papa Zaccaria, stigmatizza in un "vademecum" sulla fede il proliferare di angeli e demoni nella devozione dei fedeli e individua in Michele, Gabriele e Raffaele, ovvero nei tre menzionati dalla Bibbia, gli unici "angeli autorizzati". Nel passato, per evitare abusi, persino sinodi e concili, come quello di Laodicea nel 363 e di Aquisgrana nel 789, proibirono esplicitamente sotto pena di scomunica di dare un nome agli arcangeli, al di fuori dei tre biblici. Pur riconoscendo l'esigenza di salvaguardare le ricchezze della pietà popolare, «espressione del sentire profondo maturato dai credenti in dato spazio e tempo», nelle tredici pagine del documento reso pubblico due giorni fa il cardinale cileno Jorge Estévez Medina parte dalla constatazione della necessaria purificazione da equivoci o pericoli di sincretismo. Il "manuale" vaticano, articolato in due parti (le "Linee emergenti" che cercano di armonizzare culto liturgico e pietà popolare, e gli "Orientamenti" che forniscono alcune proposte operative) punta l'indice contro la superstizione di alcune forme della religiosità tradizionale, a partire da scapolari, medaglie marione, processioni riti semi-pagani, bacio di oggetti o luoghi. Attorno agli angeli spuntano ovunque portali Internet, gruppi "new age" e dottrine esoteriche. Un diluvio post-moderno di sigle e rituali che ha indotto il Vaticano a tracciare una linea netta fra verità di fede ed esperienze pseudo spirituali, diffidando illegittime le preghiere rivolte agli angeli ignorati dalla Sacra Scrittura. E ciò mentre la New Age propone un angelo dal nome diverso per ogni giorno dell'anno. Oltre ai canonici, secondo testi apocrifi i 3 libri di Enoch o il IV Libro di Esdra, ci sono Uriele, Sariele, Raguele, Remiele e Geremiele, oltre a Fanuele, l'"angelo della Presenza", Euchidiele, Barachiele o Malthiel. Nei primi secoli cristiani spuntarono continuamente nomi di angeli: ben 269 nei vari apocrifi, e altrettanti nei testi ebraici. Il più celebre è comunque Uriele, che nel Vangelo apocrifo scritto da Bartolomeo nel III secolo viene collocato fra i quattro angeli destinati a governare i quattro angoli della terra e i quattro fiumi del paradiso. Nell'Apocalisse di Pietro, è lui che punisce i maghi e le streghe legandoli a ruote di fuoco e chiama al giudizio universale e alla sicura dannazione sia i titani delle origini sia le anime dei peccatori. Messi al bando gli "abusivi", via libera adesso dal Vaticano ai tre autentici spiriti celesti. Michele, il cui nome significa «chi è come Dio?» e i suoi simboli sono lancia, armatura e bilancia per pesare le anime, è il principe degli arcangeli, il protettore degli Ebrei nel libro di Daniele, il guerriero dalla spada fiammeggiante che combatte col Drago, il fedelissimo del Signore che cacciò da Paradiso Lucifero e gli angeli caduti. Solo Dio conosce il giorno e l'ora in cui Michele, al quale toccherà suonare la tromba del Giudizio. Gli furono devotissimi i Longobardi, i Templari e i re di Francia. Gabriele, cioè «forza di Dio», è l'arcangelo dell'annunciazione, invocato ogni giorno a mezzodì nella preghiera dell'"Angelus". Nel Vangelo appare prima a Zaccaria poi a Maria e, secondo la tradizione, ai pastori di Betlemme, ai Magi, a Giuseppe per la fuga in Egitto e a Gesù nell'orto di Getsemani. E' il patrono delle comunicazioni e nell'iconografia tiene in mano una lanterna, uno specchio o un giglio. Infine Raffaele, che significa "Dio guarisce" e ha per segni un vaso di unguenti, la veste da pellegrino e un pesce, è il consolatore dei martiri e dei viaggiatori in pericolo. Per tutti gli altri non riconosciuti dalla Chiesa sarà vita dura, ad iniziare da Lucifero, lo spirito celeste della notte sempre raffigurato con abiti sontuosi e ali spiegate. Le sacre scritture, secondo l'"angelologo" Cesare Cuccolini, parlano degli angeli come di spiriti senza corpo, che emanano però una speciale luminescenza e ci rivelano alcuni dei loro nomi (appunto Gabriele, Michele, Raffaele). Creati da Dio, non risiedono sulla terra, perché sono anche chiamati "figli del cielo". Anche nei Vangeli, le presenze angeliche sono numerose e i loro interventi svolgono un ruolo significativo nella vita di Cristo. Ciò nonostante, in diverse occasioni, viene esplicitamente affermata la supremazia di Gesù sugli spiriti celesti, per evitare che si possa ritenerlo un semplice angelico e non, invece, il figlio di Dio. Nell'Apocalisse, il loro ruolo è soprattutto guerriero e nel drammatico scenario della fine dei tempi e del mondo, le legioni angeliche diventano strumento della collera divina e lotta contro il Male.

> Le sacre scritture parlano di spiriti senza corpo che emanano però una luminescenza Nell'Apocalisse il loro ruolo è quello di strumento della collera divina

NELLE ALTRE RELIGIONI

Intermediari tra la divinità e il mondo

■ Parole dall'Aldilà. Esseri semidivini o spirituali, gli intermediari tra gli dèi e il mondo sono presenti in tutte le religioni dell'antichità. Poiché uno dei loro compiti consiste nel portare i messaggi divini agli uomini, sono stati chiamati, nelle religioni mediterranee e mediorientali, angeli ossia «messaggeri».
In questo ruolo, «l'angelo di Jahvè» è già presente all'inizio della Bibbia. Con la nascita del regno d'Israele, gli angeli si moltiplicano e le loro schiere diventano eserciti celesti che manifestano la potenza del Creatore. Dopo la costruzione del Tempio di Gerusalemme, diventano anche addetti al culto e alle lodi di Dio, presso cui possono intercedere a favore degli uomini, dei quali sono i protettori.
Nell'Islam, invece, gli angeli sono semplici strumenti di Allah, come l'angelo della morte Israeil che suonerà la tromba del giudizio. Anche per i seguaci di Maometto esistono categorie di angeli, in parte ereditate dall'ebraismo, le cui funzioni specifiche non sono ben definite: gli «avvicinati a Dio» e i «custodi del fuoco infernale» che registrano le azioni degli uomini.
Gli angeli, associati alle sfere celesti come loro spiriti motori, sono descritti nel Corano come creature nobilissime. Possono cambiare forma, possiedono una grossa conoscenza, anche se, al contrario degli uomini possono acquisirne di nuova e sono un modello di ordine e disciplina. Gli angeli per i musulmani sono creature assolutamente pure, prive di ogni peccato e ogni malvagità ed evitano tutto ciò che è impuro e negativo: «non entrano nella casa in cui c'è un cane o un'immagine che rappresenta una creatura». [gia. gal.]

ISTITUTO PER LE PIANTE DA LEGNO E L'AMBIENTE, IPLA S.p.A.
Estratto bando di gara
Ente: Istituto per le Piante da Legno e l'Ambiente (I.P.L.A. S.p.A.), c. Capoluogo 476 Torino.
Procedura: licitazione privata, abbreviata ex D. Lgs. 157/1995 relazione Piani Forestali Territoriali in seguito Regione Piemonte. 7 lotti per un importo complessivo di € 439.973.
Pubblicazione: bando integrale pubblicato su Gazzetta Ufficiale della Comunità Europea, estratto su Gazzetta Ufficiale della Repubblica Italiana; sito internet: www.ipla.org (sezione GESPDR).
Termine scadenza: presentazione domanda partecipazione, ore 12 del 23/4/2002.
Informazioni: leggasi integralmente nel art. 3 bando di gara.
Chiarimenti: gara. Mario Ozino - tel. 011.6998933
IL PRESIDENTE Ettore Bottegalio

MICHELINO
PROVINCIA DI TORINO
Esito di pubblico incanto, ai sensi dell'art. 20 legge 19 marzo 1990, n. 55, per il risanamento e riqualificazione urbana di Via Jussiaia tra via Torino e via Giupponò - importo a base d'asta euro 602.848,72 I.V.A. esclusa, di cui euro 8.253,31 per l'attuazione dei piani di sicurezza non soggetti a ribasso d'asta - totale appalto euro 594.595,41.
Modalità d'appalto: pubblico incanto ai sensi della legge 109/94 e successive modificazioni.
Ditte partecipanti: n. 49
Ditta aggiudicataria: Sisap s.a.s. di Tomaso geom. Massimo & C. - Savigliano n. 23 - Volvignacco (CN) - ha offerto un ribasso del 16,102% sull'importo a base d'asta.
Michelino, 4 aprile 2002
IL DIRIGENTE AREA 3 E 4
Ing. Antonio Marrapa

COMUNE DI MERI
PROVINCIA DI MESSINA
Si rende noto che la gara d'appalto mediante pubblico incanto celebrata il 19/02/02, relativa alla fornitura di arredo centro polivalente assistenziale e sociale, è stata aggiudicata alla Ditta Totocucine s.r.l. di Sciacca che ha offerto il ribasso percentuale del 37% sul prezzo a base d'asta di € 621.432,98 oltre IVA.
Alla gara hanno partecipato n.9 ditte.
IL RESPONSABILE DEL 2° SETTORE
dott. Pietro Modaccio

PRESTITO OBBLIGAZIONARIO SELLA SPA
14/04/2000 – 14/04/2004
A TASSO VARIABILE
(Cod. ISIN IT0001452140)
AVVISO AGLI OBBLIGAZIONISTI
Si informa che, a partire dal 15 aprile 2002, verranno pagati dagli intermediari autorizzati sulle obbligazioni accentrate presso la Monte Titoli S.p.A. gli interessi maturati nel semestre 15/10/2001 – 14/04/2002 (cedola n.4) al tasso dell'1,850%, pari a euro 18,50 – al lordo dell'imposta sostitutiva del 12,50%, di cui al D.Lgs. 239/96, che verrà applicata nei modi stabiliti dalla legge – per ogni obbligazione da nominali euro 1.000.
Si informa inoltre che il tasso degli interessi relativi al semestre 14/04/2002 – 14/10/2002 (cedola n.5), risulta determinato, in base all'art.3 del regolamento del prestito, nella misura del 1,900% lordo.

REGIONE AUTONOMA VALLE D'AOSTA
Direzione Agenzia Regionale del lavoro
Avviso pubblico:
costituzione di un elenco aperto di soggetti esterni all'Amministrazione regionale
È indetto un avviso pubblico per la costituzione di un elenco aperto di soggetti esterni all'amministrazione regionale cui la struttura della Regione Valle d'Aosta competente nei seguenti ambiti: POR Ob 3 2000/06, Docup. Ob 2 2000/06, Interreg III, potranno attingere per proposte di deliberazioni di affido d'incarichi (L.r. 18/96). Possono presentare domanda le persone fisiche, in possesso di competenze professionali documentabili nell'ambito di aree tematiche specifiche e all'interno delle seguenti categorie: a) esperto con esperienza di almeno 10 anni; b) esperto con esperienza di almeno 3 anni; c) operatori/trici che abbiano un'esperienza documentabile, e hanno frequentato almeno un corso di formazione professionale, o sono in possesso di un titolo di studio coerente, nell'ambito tematico prescelto.
La domanda in carta semplice deve essere inviata mediante Raccomandata all'Assessorato Direzione Agenzia regionale del lavoro della Valle d'Aosta via Cavour, n. 1 - 11100 Aosta - fax dello Valle d'Aosta n. 10 del 9/4/02 - www.regione.vda.it

COMUNE DI [illegible]
Approvato con delibera [illegible] del 25 febbraio 1987 n. 67 si pubblicano i seguenti dati relativi al bilancio preventivo 2002 e al conto consuntivo 2001 (1)
1) Le notizie relative alle entrate ed alle spese sono le seguenti:
(Espresso in Euro)

ENTRATE

DENOMINAZIONE	Previsioni di Competenza del bilancio Anno 2002	Accertamenti del conto consuntivo anno 2000
- Avanzo di amministrazione	723.158,00	6.950.362,94
- Tributarie	71.823.949,00	76.637.840,71
- Contributi e trasferim.	41.381.209,00	28.422.100,80
(di cui dallo Stato)	35.713.172,00	26.405.100,00
(di cui dalle Regioni)	4.580.211,00	2.001.678,62
- Extratributarie	53.210.332,00	29.426.181,29
(di cui per proventi servizi pubblici)	12.743.920,00	15.863.142,00
Totale entrate di parte corrente	166.418.687,00	139.500.181,78
- Alienazione di beni e trasferimenti	81.074.519,00	58.613.999,52
(di cui dallo Stato)	277.019,00	[illegible]
(di cui dalle Regioni)	2.377.770,00	4.933.680,00
- Assunzione prestiti	30.684.879,00	23.224.327,91
(di cui per anticipazioni di tesoreria)		
Totale entrate Conto Capitale	111.759.397,00	72.838.341,43
- Partite di giro	44.951.079,00	[illegible]
TOTALE	323.149.099,00	222.338.540,43
- Disavanzo di Gestione		
TOTALE GENERALE	323.149.099,00	222.338.540,43

SPESE

DENOMINAZIONE	Previsioni di Competenza del bilancio Anno 2002	Accertamenti del conto consuntivo anno 2000
- Disavanzo amministr.	125.267.291,00	[illegible]
- Correnti	20.509.980,00	[illegible]
- Rimborso quote di capitale per mutui in ammortamento	[illegible]	[illegible]
[illegible]	146.771.979,00	(40.984.830,06
- Spese di investimento	(93.128.043,00	[illegible]
Totale spese in conto capitale	193.128.043,00	66.901.897,01
- Rimborso anticipazioni di tesoreria ed altri	3.972.427,00	
- Partite di giro	44.951.079,00	12.040.293,00
TOTALE	323.149.099,00	318.429.030,08
- Avanzo di gestione		3.909.510,35
TOTALE GENERALE	323.149.099,00	322.338.540,43

2 - La classificazione delle principali spese correnti e in conto capitale, desunta dal consuntivo, secondo l'analisi economico-funzionale è la seguente:
(espresso in Euro)

	Amm.ne generale	[illegible]	Cultura	Edilizia res.le pubblica locali e piano	Attività sociale	Trasporti pubblici e servizi connessi	Attività economiche	[illegible]
- Personale	15.309.290,89	6.811.440,38	1.347.441,10	0,00	3.136.146,30	[illegible]	1 [illegible]	27.824.738,31
- Acquisto di beni di natura prima	1.895.870,31	497.576,00	108.001,76	0,00	782.185,13	0,00	1.665,04	2.587.309,24
- Prestazioni di servizi	8.462.867,50	3.301.670,68	2.571.480,68	11.878,51	2.365.088,01	0,00	833.927,29	17.211.913,87
- Utilizzo beni di terzi	434.832,67	484.427,74	0,00	0,00	[illegible]	0,00	6.497,25	1.917.229,34
- Imposte e tasse	[illegible]	[illegible]	[illegible]	[illegible]	[illegible]	[illegible]	[illegible]	[illegible]
- Trasferimenti correnti a enti finanziari diversi	1.004.131,68	1.029.718,55	342.576,22	37.174,33	254.811,48	[illegible]	399.137,28	3.647.665,00
- Ammortamenti effettuati direttamente dall'Ente su [illegible]	[illegible]	1.748.906,90	[illegible]	[illegible]	66.901.897,01	[illegible]	3.309.891,31	223.642.880,49
- Investimenti esterni	0,00	0,00	0,00	0,00	0,00	0,00	0,00	0,00
	47.292.312,44	13.873.740,87	70.365.206,69	65.950.869,36	70.438.848,85	508.006,00	8.612.858,80	278.218.056,58

3 - La risultanza finale a tutto il 31 dicembre 2000 desunta dal consuntivo:
(Espresso in Euro)

- Avanzo / Disavanzo di amministrazione del conto consuntivo dell'anno 2000	L. 2.918.456,82
- Residui passivi perenti ministeriali alla data di chiusura del conto consuntivo dell'anno 2000	L. 0
- Avanzo / Disavanzo di amministrazione disponibile al 31 dicembre 2000	L. 2.918.456,82
- Ammontare dei debiti fuori bilancio comunque esistenti e risultanti dalla elencazione allegata al conto consuntivo dell'anno 2000 (Euro 1.446.311,02)	L. -

4 - Le principali entrate e spese per abitante desunte dal consuntivo sono le seguenti:
(Espresso in Euro)

Entrate correnti di cui:	L. 590,86	Spese correnti di cui	L. 803,11
- Tributarie	L. 674,30	- Personale	L. 171,16
- Contributi e trasferimenti	L. 225,42	- Acquisto di beni	L. 19,65
- Altre entrate correnti	L. 190,15	- Prestazioni di servizi	L. 101,39
		- Utilizzo beni di terzi	L. 9,25
		- Altre spese [illegible]	L. 571,69

(1) I dati si riferiscono all'ultimo consuntivo approvato
IL SINDACO dott. Alberto Ravinoli

ITALMOBILIARE
Società per Azioni
Sede in Milano - via Borgonuovo n. 20
Capitale sociale euro 100.166.937
Registro delle Imprese di Milano

I Signori Azionisti sono convocati in Assemblea ordinaria e straordinaria per il giorno
3 maggio 2002 alle ore 10,30 in 1a convocazione
ed eventualmente per il giorno
4 maggio 2002 alle ore 10,30 in 2a convocazione
in Milano, presso la Sala Assemblee Mediobanca Internazionale – Via Filodrammatici n. 10, per discutere e deliberare sul seguente
Ordine del Giorno

Parte Ordinaria
1. Relazione del Consiglio di amministrazione e del Collegio sindacale sull'esercizio 2001: esame del bilancio al 31 dicembre 2001 e deliberazioni conseguenti;
2. Nomina Consiglio di amministrazione previa determinazione della durata in carica e del numero dei suoi componenti;
3. Nomina dei Sindaci, del Presidente del Collegio sindacale e determinazione del compenso;
4. Autorizzazione all'acquisto e alla disposizione di azioni proprie;
5. Assunzione da parte della Società degli oneri derivanti dalla copertura assicurativa della responsabilità civile degli Amministratori e dei Sindaci, previa revoca della delibera assembleare del 17 giugno 1999.

Parte Straordinaria
1. Proposta di attribuzione agli Amministratori della facoltà, ex art. 2443 cod. civ., di aumentare il capitale sociale, in una o più volte e con esclusione del diritto di opzione ai sensi dell'art. 2441 cod. civ., 5° comma, per un importo massimo di nominali euro 910.000 mediante emissione di n. 350.000 azioni ordinarie a favore di dirigenti della Società o di sue controllate nell'ambito di piani di "stock options". Deliberazioni inerenti e conseguenti;
2. Proposta di rinnovo della delega agli Amministratori, ai sensi degli artt. 2443 e 2420 ter cod. civ., di aumentare il capitale sociale, in una o più volte, per un ammontare massimo complessivo di nominali euro 250.000.000, e di emettere obbligazioni anche convertibili con warrant, in una o più volte, per un ammontare massimo complessivo di nominali euro 250.000.000.

Avranno diritto ad intervenire all'Assemblea i Signori Azionisti titolari di azioni ordinarie che presenteranno le apposite certificazioni previste dall'art. 30 della delibera Consob n. 11768 del 23 dicembre 1998. Il cui rilascio dovrà essere richiesto ai rispettivi "intermediari".

I Signori Azionisti titolari di azioni ordinarie non ancora dematerializzate dovranno preliminarmente consegnare le stesse ad un "intermediario" al tempo utile per la loro immissione nel sistema di gestione accentrata in regime di dematerializzazione, ai sensi dell'art. 31 della delibera Consob n. 11768 del 23 dicembre 1998 e ottenere il rilascio della citata certificazione.

L'esecuzione delle operazioni suddette potrà essere richiesta alla Società, quale "intermediario" ai sensi del 1° comma – lettera a) – dell'art. 24 della delibera Consob n. [illegible] del 23 dicembre [illegible], presso la sede sociale in Milano, Via Borgonuovo n. 20.

La documentazione relativa agli argomenti di parte ordinaria, prevista dalla vigente normativa, nonché le relazioni degli Amministratori relative ai punti in discussione nella parte straordinaria saranno messe a disposizione del pubblico presso la sede sociale e la Borsa Italiana S.p.A. almeno quindici giorni prima della fissata per la prima convocazione. I Soci hanno facoltà di ottenerne copia.

Si ricorda infine che, ai sensi dell'art. 21 dello Statuto sociale, le liste per la nomina del Collegio sindacale possono essere depositate dagli Azionisti titolari, soli o congiuntamente ad altri Soci, di azioni rappresentanti almeno il 2% del capitale con diritto di voto nell'Assemblea ordinaria, presso la sede della Società entro e non oltre il 22 aprile 2002.

Il Consiglio di amministrazione

Per la pubblicità su: LA STAMPA

PK publikompass
Corso Massimo d'Azeglio, 60 - 10125 TORINO - Tel. 011.656.52.11 - Fax 011.656.53.00
Via Carducci, 29 - 20123 MILANO - Tel. [illegible].24.611 - Fax 02.244.244.90

Vertici Finmeccanica, il cda discute

Riunione di cda ieri pomeriggio in Finmeccanica per discutere il passaggio di consegne al vertice tra il tandem Alberto Una-Giuseppe Bono e i successori designati, Pierfrancesco Guarguaglini e Roberto Testore. Un nuovo board si è il 14 aprile ma non è detto che sarà decisivo. Mentre il Tesoro consulta i manager, si intensificano le voci dell'approdo di Bono in Fincantieri, dove assumerebbe l'incarico che Guarguaglini si accinge a lasciare.

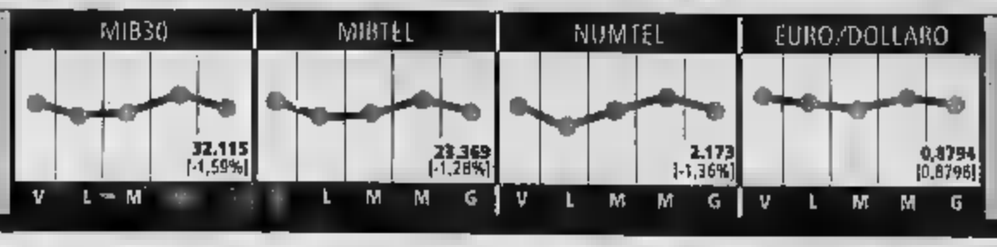

Maxicommessa in Russia per Cnh

La Cnh, primo produttore mondiale di trattori agricoli e di mietitrebbie (gruppo Fiat), ha annunciato la fornitura di macchine agricole per la regione russa di Samara per un valore complessivo di oltre 11 milioni di dollari. In base all'accordo Cnh fornirà 149 unità di macchinario agricolo e coopererà con il proprio distributore in Russia per organizzare l'attività di assistenza tecnica e supportare la rete distributiva.

DISSIDI NEL GOVERNO SUL PIANO DI RISPARMI. PREVISTE MAGGIORI ENTRATE PER 675,1 MILIONI DI €

Passa il decreto salva-deficit ma senza i tagli ai ministeri

Giro di vite sulle cooperative e sulle agevolazioni per le fusioni. Ridotta la spesa farmaceutica
Le medicine oggi a carico del servizio sanitario nazionale costeranno il 5 per cento in meno

ROMA

In termini di conti dello Stato, il pezzo forte del decreto varato ieri dal governo riguarda la spesa sanitaria. Per i cittadini al momento non cambia nulla: nel giro di alcuni anni i farmaci più comuni potranno costare di meno, a causa di una graduale riduzione nella durata dei brevetti. Sarà lo Stato a risparmiare; a quanto pare, 500 milioni di euro (un migliaio di miliardi di lire) per la riduzione del 5 per cento nel prezzo dei farmaci a carico del servizio sanitario nazionale. Manca, invece, il taglio ai fondi per le possibili spese dei ministeri.

FONDI SPECIALI. Ufficialmente, il governo smentisce qualsiasi dissenso; e la misura già mancava nel testo entrato in consiglio dei ministri ieri mattina. Ufficiosamente, alcuni ministri si vantati di aver contribuito alla cancellazione, avvenuta in una riunione al Tesoro mercoledì notte. Il ministro dell'Economia Giulio Tremonti l'ha ricevuto lui: «Quella dei fondi speciali era solo una delle tante ipotesi sul tavolo. Quella che preferivamo era quella sui farmaci. Appena il ministro della Sanità ci ha dato il suo consenso, cosa che è avvenuta l'altra sera tardi, abbiamo puntato su quella».

ENTRATE. Nel testo del provvedimento, le maggiori entrate totali vengono stimate in 675,1 milioni di euro, ossia 1300 miliardi di lire. Una novità tecnica che interesserà a molti è che termine per il versamento delle imposte dirette, tutte, viene unificato al 20 giugno. Come previsto, vi sono l'anticipo dell'aumento di imposta alle cooperative e la cancellazione degli sgravi per le fusioni bancarie, che sono stati bocciati dall'Europa.

UNA SPA PER IL PATRIMONIO

Ma per il ministro la novità importante è un'altra. Il tentativo di far fruttare meglio l'immenso patrimonio dello Stato, intrapreso in varie forme da diversi governi precedenti, prende ora una forma decisamente privatistica. «Non nel senso che ci vendiamo il Colosseo» scherza il direttore generale del Tesoro, Domenico Siniscalco: gradualmente, una serie di beni immobili o no (terreni, edifici, risorse varie) saranno affidati a una società di diritto privato, chiamata «Patrimonio dello Stato S.p.A» incaricata soprattutto di renderli più redditizi fruttare meglio, e in caso, ma non necessariamente, anche di venderli.

«Non stiamo vendendo i gioielli di famiglia, vogliamo soltanto spolverarli e lucidarli» precisa Tremonti. In pura teoria, una gestione completamente privatistica, a scopo di profitto, dei beni dello Stato potrebbe rendere moltissimo. Nel rendiconto generale dello Stato per il 2000 la somma dei valori iscritti è circa un milione di miliardi di lire; l'ipotesi è che il valore di mercato sia circa quadruplo, duemila miliardi di euro (un numero che farebbe impallidire anche Paperon de' Paperoni» scherza il ministro), che con un rendimento del 2,5% darebbe circa 50 miliardi di euro (centomila miliardi di lire) di entrate in più l'anno. Per quanti di quei beni una messa a frutto è davvero possibile? Nè il ministro né il direttore generale si sbilanciano. «I frutti di questa operazione si misureranno nel lungo periodo, tipo quindici, venti anni» dice Tremonti.

Qualche altro Stato europeo ha tentato qualcosa di simile? Quanto rendono i patrimoni degli altri Stati? Per quanto risulta al ministro e ai suoi tecnici, si sta battendo una strada completamente nuova. «Inizia - sostiene Tremonti - una operazione di carattere strutturale mai tentata in precedenza, un'avventura con caratteristiche storiche per il Paese». L'elenco dei beni demaniali è stato già messo a punto in passato da altri governi, ma alla fine quelli ritenuti vendibili si erano rivelati, o erano stati giudicati, molto pochi.

«C'è di tutto - spiega Siniscalco - nell'attivo dello Stato: pascoli e beni immateriali, edifici e terreni incolti, crediti. Vogliamo gestirlo con criteri di mercato, così come è sul mercato il nostro passivo, il debito pubblico». Non è esclusa che l'individuazione precisa di beni redditizi possa fare da base a nuove operazioni di cartolarizzazione (la pratica, criticata in alcuni casi dalla Banca centrale europea, di cedere entrate future). Un altro articolo giudicato importante del governo è quello che scorpora una parte della Cassa depositi e prestiti (l'ente che concede mutui agli enti locali) per coinvolgere il settore privato nel *project financing* delle grandi opere pubbliche.

La norma sulle cooperative, spiega una nota del ministero, è frutto di «una ragionevole intesa» tra il governo e tutte le organizzazioni del movimento cooperativo Agci, Confcooperative, Legacoop e Unci in base alla quale, «in attesa di definizione del nuovo ordinamento di diritto societario, si adotterà una normativa fiscale transitoria per un periodo di due anni». La norma «conferma il principio fondamentale per le società cooperative della intassabilità degli utili destinati a riserva indivisibile. Tale principio nella fase transitoria opererà non per la totalità degli utili ma per parte di essi, differenziata per settori, comunque superiore alla metà». [s. l.]

IL DECRETO LEGGE «FRENA-DEFICIT»

Riforma Cassa Depositi e Prestiti
Saranno scorporati due rami di attività destinati ad altrettante Spa da privatizzare.
Alla prima sarà affidata la missione di finanziare il piano delle infrastrutture raccogliendo, con il project financing, fondi privati.
La seconda società sarà conferito il patrimonio immobiliare statale per una gestione redditizia in vista di eventuali dismissioni

Le coop
Sottoposti a tassazione, con effetto immediato, gli utili delle società cooperative attualmente esenti

Le banche
Sospese le agevolazioni di cui hanno goduto 76 tra fusioni e ristrutturazioni bancarie

La spesa sanitaria
Diminuzione del prezzo dei farmaci a carico dello Stato 5%

per la ricapitalizzazione Alitalia
Il ministero dell'Economia è autorizzato a sottoscrivere un aumento di capitale di Alitalia sino a un massimo di 832,29 milioni di euro

I versamenti fiscali di Unico
Unificazione al giugno per i versamenti Irpeg e Irpef, un anticipo di 40 giorni per le imprese e un posticipo di 20 giorni per i privati

CONFRONTO SULLE CIFRE. FERMA LA RIFORMA DEGLI AMMORTIZZATORI SOCIALI

«Conti a posto, non ci sono buchi»

Tremonti: non mettiamo le mani nelle tasche dei contribuenti

la polemica
Stefano Lepri

ROMA

«NON stiamo mettendo le mani nelle tasche dei contribuenti» assicura Giulio Tremonti. Infatti sì, il decreto-legge approvato dal governo ieri cambierà abbastanza poco nei conti dello Stato, 675 milioni di euro, e a carico casomai dell'industria farmaceutica e delle cooperative, e delle famiglie. Ha davvero poco della «manovra»: tra l'altro la stretta ai fondi per le nuove spese dei ministeri, di cui si era parlato fino all'altra sera. Ma allora i conti dello Stato non avevano bisogno di una aggiustatina? «I conti vanno bene. Non c'è trippa per gatti» dice il ministro dell'Economia, secondo cui «l'opposizione dà notizie false, nocive agli interessi del Paese».

Le critiche dell'opposizione e di alcuni giornali, mettono in forse che sia raggiungibile il pareggio di bilancio 2003, traguardo concordato con l'Europa. Tremonti lo riconferma nettamente, rimandando a dati e cifre della «Relazione di cassa» sui conti dello Stato che uscirà tra pochi giorni. E l'invito della Banca centrale europea, giunto proprio ieri, a uno sforzo aggiuntivo, anche oltre il pareggio? «Riteniamo che la nostre scelte siano assolutamente in linea con gli impegni presi a livello europeo. In Europa siamo rispettati» risponde il ministro.

«Non ci sono buchi» è quindi la versione del governo. Il sottosegretario al Tesoro Giuseppe Vegas, che segue più da vicino i conti, nega che si manifestando, qualcuno teme, uno sfondamento di 5 miliardi di euro (10.000 miliardi di lire) nella sanità: «è meno della metà, e verrà coperto dalle misure le Regioni stanno già prendendo» ossia soprattutto la reintroduzione dei ticket, e dalla riduzione del prezzo dei medicinali decisa ieri.

Anche l'opposizione non parla più di «manovra». Ieri l'economista e deputato ds Nicola Rossi ha preferito puntare le sue critiche sullo scarso peso del provvedimento di ieri: «Per questo governo il rigore è un termine esclusivamente calcistico. Posto di fronte ad un necessario intervento di correzione dei conti pubblici, Tremonti è stato rapidamente convinto a tornare indietro dai suoi colleghi. La spesa non è stata tagliata». Secondo alcuni, il passaggio dal patrimonio dello Stato a una società per azioni, annunciato ieri dal governo, potrebbe aprire spazi per un uso massiccio di quelle che viene giudicato un espediente contabile, la «cartolarizzazione».

Il ministro dell'Economia, Giulio Tremonti

Resta il fatto che le previsioni del governo sui conti dello Stato nel 2002 sono fondati su ipotesi di crescita dell'economia al 2,3%, che tecnico ritiene più possibile nonostante la ripresa sia in arrivo. Ieri Fiorella Kostoris Padoa Schioppa, presidente dell'Isae, istituto pubblico di ricerca economica, ha confermato che prevede l'1,5%). Il ministro annuncia che l'obiettivo sarà confermato. Più in dettaglio, il sottosegretario Vegas spiega che la relazione del Tesoro conterrà anche scenari alternativi (con una crescita all'1,8%, pare) proprio per mostrare che comporterebbero grosse variazioni nei conti dello Stato.

E non molti soldi in più se si vuole fare quella «riforma degli ammortizzatori sociali» (in pratica dell'indennità di disoccupazione)? Anche ampi settori della maggioranza chiedono parallelamente a maggiore flessibilità del lavoro? Il segretario della Cgil Sergio Cofferati sostiene che costerebbe «non di 10 miliardi di (20.000 miliardi di lire). «Cifra assurda» ribatte il sottosegretario al Lavoro Maurizio Sacconi: «prima cominciamo a discutere in concreto sulle da fare, e poi vediamo quanto costano. Sicuramente molto». Ieri, tuttavia, tra i ministri - contrariamente a quanto si attendeva - non se ne è parlato.

«L'Italia prepari uno sforzo aggiuntivo per ridurre il debito»

La Bce avverte: per difendere la credibilità del Patto di Stabilità potrebbe rendersi necessario un intervento

FRANCOFORTE

La Banca centrale europea invita l'Italia a pronta a «uno sforzo aggiuntivo che vada oltre il pareggio di bilancio» per ridurre il rapporto fra debito pubblico e pil a «un ritmo soddisfacente» se il bilancio prossimo al pareggio o in avanzo nel medio termine non risultasse sufficiente. La stessa indicazione - nel bollettino mensile dell'istituto di Francoforte - vale per gli altri paesi dell'Eurozona con un rapporto debito/pil superiore al 60% (Belgio e Grecia).

Il documento della Bce si occupa anche del modo in cui deve essere condotto il monitoraggio dei conti pubblici. E qui mette sull'avviso gli Stati membri che dovrebbe rischiare di indebolire la credibilità del patto di stabilità e crescita strutturando le operazioni delle amministrazioni pubbliche in modo tale da sfruttare la flessibilità permessa dal quadro contabile al fine di approfittare di vantaggi legati alla forma della presentazione dei dati». La conclusione è che oggi ci sono le condizioni per intensificare gli sforzi per attuare le riforme strutturali di vasta portata che investano le entrate e la spesa pubblica, nonché i mercati finanziari, quelle dei beni e del lavoro. I programmi sanciti a livello europeo a questo proposito vanno «realizzati scrupolosamente».

Tutto questo serve per tentare di cogliere le opportunità offerte dalla prospettiva di ripresa. «Le pressioni al rialzo sui prezzi derivanti dalla domanda aggregata - assicura la Bce - dovrebbero rimanere limitate, alla luce delle attuali previsioni che indicano una graduale ripresa nell'eurozona». I banchieri centrali confermano che ci sono «incertezze sulla portata della ripresa perché i segnali di miglioramento dei consumi delle famiglie restano contraddittori». Nessuna sostanziale novità nel bollettino rispetto alle ultime indicazioni del presidente Duisenberg (conferenza stampa giovedì scorso a Francoforte). Un aumento lieve dell'inflazione (2,5% in marzo) è dovuto in parte al significativo in-

Francoforte tranquilla sull'inflazione. Ripresa confermata, ma attenti agli aumenti salariali

cremento delle quotazioni petrolifere». E qui la Bce ha mostrato di essere preoccupata, ma non inclina ad avvalorare scenari nerofumo. I del greggio si manterranno elevati avranno anche un impatto sull'aumento dei prezzi nella restante parte dell'anno». Nei prossimi mesi il tasso di inflazione dovrebbe scendere al di sotto del 2%, «tuttavia potrebbe registrare una diminuzione meno pronunciata del previsto e collocarsi corso d'anno leggermente al di sopra di quanto anticipato».

Ciò spinge Banca centrale europea a confermare la posizione attendista sui tassi di interesse il cui livello viene ritenuto «appropriato per assicurare la stabilità dei prezzi nel medio termine». Ma le prospettive dell'inflazione sono «strettamente legate alla moderazione salariale». Le contrattazioni salariali attualmente in corso «destano una certa preoccupazione». Nel quarto trimestre 2001 è diminuita la crescita del costo orario del lavoro (3,1% contro il 3,5% nel terzo trimestre). Nel 2001 è stato complessivamente del 3,2% il 3,4% del 2000. Ma altri indicatori di crescita del costo del lavoro, quali le contrattazioni salariali, «indicano un lieve aumento della dinamica salariale nel quarto trimestre e nell'insieme del 2001, pure in un contesto di continua moderazione».

Il richiamo ai salari è dunque «preventivo». «A più lungo termine ci si attende che le pressioni al rialzo sull'inflazione generate dalla domanda restino contenute, mentre le prospettive per l'inflazione continuano a dipendere fondamentalmente dall'assunto del proseguimento della moderazione salariale».

Per quanto riguarda la valutazione del ciclo, la Bce ribadisce il giudizio che la ripresa ci sarà, che quest'anno non sarà miracolosa. «Sebbene permangano incertezze riguardo al profilo che assumerà, soprattutto nello scenario di un sensibile rincaro del greggio», si rafforza l'attesa che «nei prossimi trimestri i tassi di crescita del pil dell'eurozona si riporteranno su livelli coerenti con quelli del prodotto potenziale» (2-2,5%, ndr).

Il quadro di una ripresa brillante è confermato dall'andamento diverso degli umori del business e dei consumatori. L'indebolimento del settore industriale è stato il principale fattore di caduta dell'economia nel 2001. Ora gli indicatori clima di fiducia delle imprese manifatturiere vanno tutti in una direzione: è possibile individuare i segnali di una ripresa della produzione industriale volgere anno. Nel primo trimestre il clima di fiducia «è notevolmente migliorato» (indice pmi di marzo +1,4 punti dopo il +2,3 punti di febbraio) con un per il quinto mese consecutivo. [r.e.s.]

PROMOZIONE BREVI SOGGIORNI
RESIDENZE PER ANZIANI ANNI AZZURRI
TORINO
Volpiano
011 9952155
www.anniazzurri.it

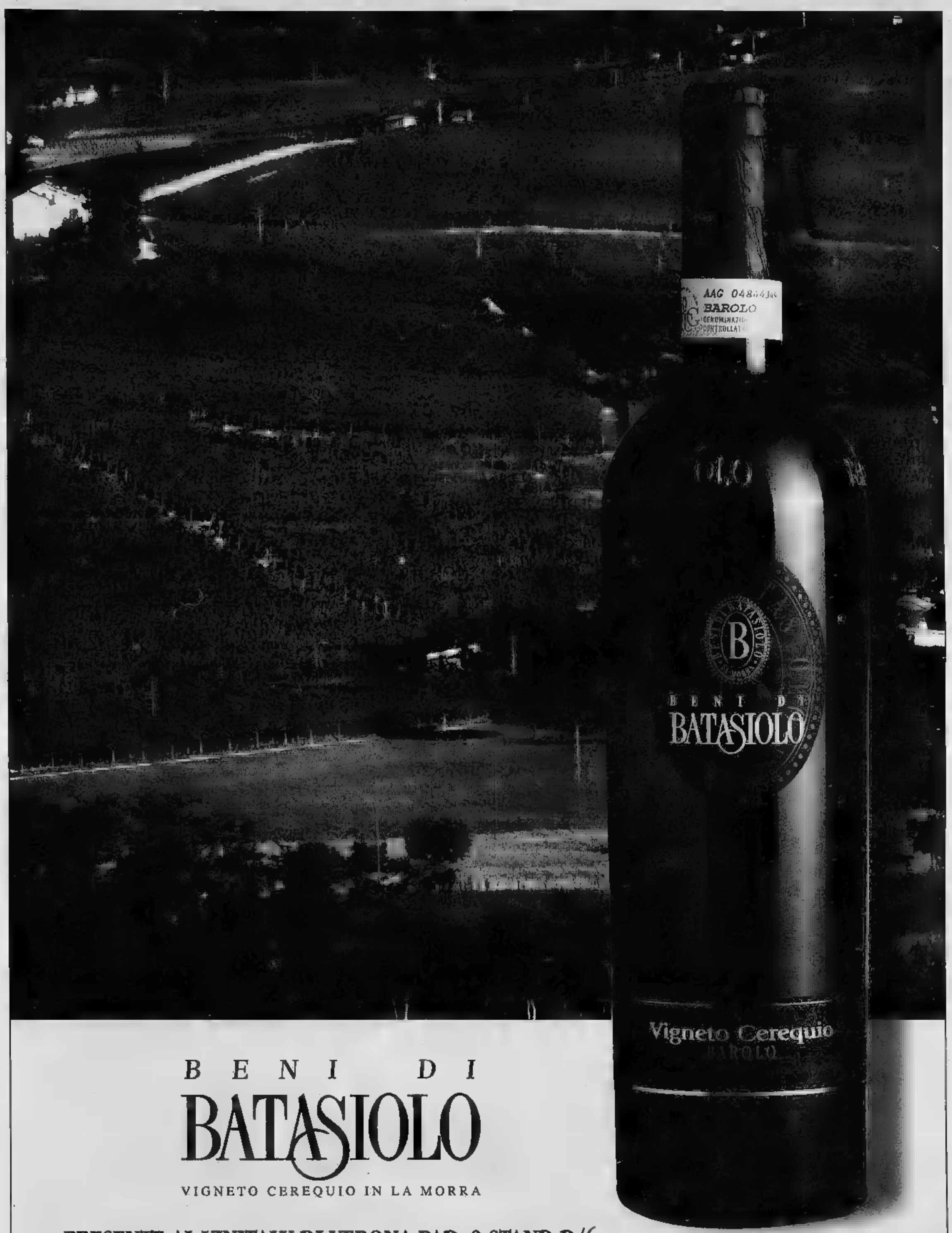

BENI DI
BATASIOLO
VIGNETO CEREQUIO IN LA MORRA

PRESENTE AL VINITALY DI VERONA PAD. 9 STAND D/6

Frazione Annunziata, 87-I-12064 La Morra (CN) - Tel. 0173 50130 - 50131 - Fax 0173 509258 - www.batasiolo.com

SERRAVALLE OUTLET
Dove Fare Shopping Diventa Un Affare

McArthur Glen
Designer Outlets

UNA NUOVA STAGIONE DI OCCASIONI.

Al Serravalle Outlet è arrivata la primavera.
Risvegliate la vostra voglia di shopping
e scoprite tra le ricchissime collezioni tante idee,
dettagli e soluzioni per ispirare il vostro stile.
Oltre 100 negozi in cui potrete risparmiare tutto
l'anno dal 30% al 70% sulle marche più prestigiose
di abbigliamento, sport, casa e accessori.
Anche questa stagione la moda è protagonista
assoluta, al Serravalle Outlet.

Vi aspettiamo tutti i giorni dalle 10 alle 19.
Infoline 0143/609000
E-mail: info@b-m-g.it

• Autostrada MI - GE uscita Serravalle Scrivia (AL) •

ESECUTIVO E CDA DISCUTONO IL RIASSETTO: NUOVE FILIALI A PARIGI E FRANCOFORTE. GIUDIZI POSITIVI DALLE AGENZIE DI VALUTAZIONE

Mediobanca gioca la carta dell'Europa

Il nuovo piano industriale all'esame dei soci

MILANO

Non c'è solo l'Italia nel nuovo piano industriale di Mediobanca che oggi verrà sottoposto all'esame del consiglio di amministrazione, a metà mattinata: la riunione degli amministratori sarà preceduta, infatti, da quella del comitato esecutivo.

Sollecitato dagli azionisti - che annettono alla riunione odierna una «grande importanza», come ha ricordato ieri l'amministratore delegato dell'Unicredito Italiano Alessandro Profumo - il nuovo piano triennale, costruito [illegible] consulenza [illegible] McKinsey, rivisiterà tutte le aree operative dell'istituto per ridefinirne gli obiettivi in linea con le evoluzioni [illegible] mercato [illegible] si prospettano per i prossimi [illegible]. La griglia complessiva [illegible] degli interventi [illegible] è nota: sembra scontato, però, venga potenziata l'attività di private equity e di equity research. Se ai nuovi obiettivi dovesse corrispondere anche un aggiustamento dell'organizzazione interna - da tempo sul mercato si vocifera della possibilità che venga raddoppiata [illegible] carica di direttore generale - tutto dovrebbe passare al vaglio di un'assemblea straordinaria per modificare lo Statuto che disciplina posizioni di vertice e riparto delle competenze.

[illegible] piano degli obiettivi, un passo fondamentale sarà quello della internazionalizzazione - per cui il mercato di riferimento [illegible] quello di Eurolandia - [illegible] l'apertura di filiali all'estero, nelle due piazze di Parigi e di Francoforte, come anticipato dal presidente Francesco Cingano, [illegible] proprio in ragione di questa proiezione all'estero - molto più che per la prospettiva di ridurre i legami [illegible] le grandi banche italiane - Mediobanca si è preoccupata di avere un rating. E con questa mossa l'istituto milanese di piazzetta Cuccia ha realizzato [illegible] goal che poteva anche non essere scontato. Standard & Poor's - ossia l'agenzia di valutazione dell'affidabilità delle aziende - dopo aver passato alla lente di ingrandimento la banca d'affari milanese le ha assegnato, per il lungo termine, il rating «AA-», ed un outlook (ossia la prospettiva) stabile che non ne fa soltanto la migliore tra le grandi banche italiane - Unicredito Italiano e Sanpaolo Imi hanno «A+» mentre [illegible] ha «A» - ma anche un buon posizionamento [illegible] piano internazionale: si trova, infatti, in compagnia di Bnp Paribas e dell'olandese Ing, alle spalle di Deutsche Bank che ha «AA» e [illegible] outlook stabile e di Credit Suisse First Boston con «AA» e outlook negativo.

Per Standard & Poor's, Mediobanca risulta, soprattutto, finanziariamente più affidabile delle sue dirette concorrenti: ovvero le banche d'affari: più di Merrill Lynch e di Morgan Stanley che hanno entrambe anch'esse un rating «AA-», ma [illegible] prospettive negative; meglio di Goldman Sach's il cui rating si forma a «A+» e un outlook sempre negativo. Quali le ragioni? «Il rating - [illegible] Standard & Poor's - riflette la consolidata attività e il profilo finanziario della banca», specie «la sua notevole capitalizzazione, e il suo approccio al rischio particolarmente contenuto», mentre il mix di credito a medio/lungo, investment banking e assunzione di partecipazioni darebbe «stabilità alla sua redditività». Caratteristiche che sottolinea anche JP Morgan che, tra i fattori positivi che hanno influenzato il rating, inserisce anche la prudenza della gestione e la scelta di diversificare (con il nuovo piano industriale) i suoi business tradizionali. [f. pod.]

HANNO CEDUTO SIA I TITOLI TRADIZIONALI QUANTO QUELLI DEL NUOVO MERCATO

A Wall Street è stata [illegible] giornata [illegible]

Seduta di [illegible] in calo, e pesante, a Wall [illegible] dopo l'effimero recupero ciclico [illegible]rato mercoledì. L'indice Dow Jones ha perduto infatti ben il 2%, il Nasdaq addirittura il 2,38%. A far investire la tendenza a [illegible] York in [illegible] di [illegible] ore è [illegible] il pessimo andamento di svariate grandi compagnie, tanto tradizionali quanto [illegible] nuovo mercato: in particolare di «General Electric», «Yahoo!» e «Ibm», i titoli delle quali e di altre società analoghe [illegible] crollati sotto il peso delle massicce vendite, attribuite soprattutto agli investitori istituzionali. È [illegible] questo l'effetto combinato dei modesti risultati, e addirittura delle perdite, annunciati per il primo trimestre 2002 [illegible] aziende in questione; nel [illegible] della Ibm, si è trattato invece della conseguenza delle indiscrezioni, circolate sulla newsletter Sec Insight, circa un'inchiesta contabile preliminare cui l'avrebbe assoggettata la Commissione per le Assicurazioni e la Borsa. Il [illegible] ha fatto risorgere pesanti dubbi tra gli investitori sulle prospettive di un ritorno alla crescita e, più in generale, sulla credibilità del sistema. Ecco dunque che in chiusura il Dow Jones è piombato a quota 10.173,7 punti cedendone 208,00 pari appunto al 2%; si è trattato della peggiore perdita in termini percentuali da nove settimane a questa parte. Molto male anche l'indicatore tecnologico Nasdaq, che [illegible] lasciato [illegible] terreno 42,04 punti (cioè il 2,38%), scendendo così a quota 1.725,03. In precipitosa discesa infine pure lo Standard&Poor, che ha perso anch'esso il 2,38%.

Vincenzo Maranghi

ANCORA IN FORSE IL DESTINO DELLA PAY-TV PREMIERE. IL WALL STREET JOURNAL SVELA I PIANI DI SCHROEDER

Gruppo Kirch, si cerca di evitare lo smembramento

Ingaggiato il superconsulente Roland Berger. Obiettivo: risanare il gigante malato

dal corrispondente da BERLINO

Meglio [illegible] che liquidare. Questo il motto [illegible] squadra che sta cercando [illegible] risollevare le sorti del gruppo Kirch, colpito dall'insolvenza di KirchMedia e sull'orlo di [illegible] nuova insolvenza, quella della tv a pagamento «Premiere». Tra i "problem-solvers" che stanno studiando il piano di [illegible]mento compare, a fianco [illegible] Jaffé e Wolfgang van Betteray, uno dei maggiori consulenti di management europei. Roland Berger, a capo della omonima società, è uno dei più attenti conoscitori dell'economia tedesca, spesso ascoltato da Gerhard Schroeder e, in quanto bavarese, molto vicino anche al presidente del Bayern Edmund Stoiber. Al momento, [illegible] Roland Berger Strategy Consultants, che [illegible] la prima azienda di consulenza europea, seconda solo all'americana McKinsey, sta mettendo a punto [illegible] piano di riduzione dei costi e un "concetto di risanamento" tagliato [illegible] misura del gruppo Kirch. Scopo della ristrutturazione, spiega il portavoce [illegible] Roland Berger, [illegible] di mantenere [illegible] competitezza del gruppo e creare [illegible] breve termine strutture solide e redditizie, in modo da favorire l'ingresso [illegible] potenziali investitori.

L'ingresso di Roland Berger arriva insieme alla notizia, riportata dal *Wall Strett Journal* di ieri, dell'esistenza di un piano politico per il salvataggio del gruppo Kirch a favore di una soluzione nazionale: dal 27 gennaio - scrive il quotidiano - Gerhard Schroeder riunì in una trattoria sotto casa, ad Hannover, i massimi dirigenti [illegible] Deutsche Bank, Bertelsmann e del gruppo editoriale Waz. Il quartetto decise che [illegible] Kirch aveva fatto il suo tempo, ma che il suo impero andava salvato da Murdoch e Berlusconi. Fu messo a punto un piano che però, dopo 2 settimane, è crollato miseramente; Kirch è fallito, e la storia dimostra che "l'impresa Germania", un sistema che accomunava banche e imprese nella gestione dell'economia, [illegible] crisi. Al [illegible] posto sta emergendo, con difficoltà, un vero mercato». Sarà forse Roland Berger a dover gestire la [illegible] fase?

L'autorità di vigilanza tedesca sul settore del credito ha aperto nel frattempo un'indagine presso le principali banche creditrici del gruppo Kirch per valutare, da [illegible] lato, la consistenza [illegible] delle garanzie offerte da Kirch a fronte dei prestiti erogati dagli istituti e, dall'altro, [illegible] le banche abbiano effettuato sufficienti accantonamenti a fondo svalutazione crediti. Non si arrestano, a Monaco, le trattative [illegible] Murdoch [illegible] i rappresentanti di Kirch Media per definire [illegible] sorti della Tv a pagamento «Premiere». [f. s.]

ROSA, BILANCIO DOPO L'OPA

«Impossibile la fusione Bios-Snia»

MILANO

A poco [illegible] una settimana dalla chiusura dell'Opa che [illegible] portato alla Biosdue il 50,1 per cento [illegible] capitale della Snia, il presidente della società, Umberto Rosa, ammette che «la fusione (tra Biosdue e Snia), e quindi il delisting, a questi livelli diventa aritmeticamente infattibile. Sempre che le cose rimangano così, perchè è possibile che Biosdue acquisti altre azioni Snia ma, per quanto ne so, al momento non [illegible] comprando». L'operazione effettuata [illegible] Biosdue, [illegible] spi[illegible]sa all'agenzia *Radiocor*, anche se non ha raggiunto gli obiettivi prefissati «ha comunque risolto il problema relativo al livello estremamente basso del titolo Snia, lanciato dopo l'11 settembre 2001, che evidenziava la contendibilità della società e apriva [illegible] strada [illegible] una possibile opa. Come piccolo azionista [illegible] posso dire che Bios ha fatto bene». L'obiettivo primario - ha precisato Rosa - era quello di difendere la società: «Penso sia stato raggiunto».

Il piano industriale, che prevede la concentrazione delle attività nelle tecnologie mediche, [illegible] confermato. «In Bios la mia è una [illegible] nella nebbia - ha puntualizzato Rosa - [illegible] per Snia, sono convinto che l'interesse sia quello di realizzare il [illegible] piano industriale ed orientare quindi il core business nelle tecnologie mediche. Con i risultati dell'opa - ha aggiunto - la società può gestirsi in pace il proprio progetto industriale che rimane, ripeto, sempre quello».

Intanto proseguono [illegible] trattative finalizzate all'alienazione delle attività «non core», solo momentaneamente fermate a causa dell'offerta pubblica d'acquisto [illegible] dopo [illegible] rallentamento dovuto [illegible] non roseo andamento [illegible] congiunturale. «Stiamo continuando i negoziati per la vendita di una parte delle attività della chimica, che rappresenta circa il 30% del fatturato di gruppo - ha affermato il presidente della Snia - e pensiamo di chiudere entro la prossima estate». Rosa aveva già annunciato la prossima cessione dei film per imballaggi, a cui avrebbe fatto seguito quella relative [illegible] fibre. Una stima su quanto Snia conta di incassare da tutte le dismissioni sembra difficile da formulare, ma di sicuro «l'obiettivo di incasso minimo [illegible] ha puntualizzato Rosa - è di azzerare il nostro attuale livello di indebitamento». Il gruppo ha chiuso l'esercizio 2001 con un indebitamento pari a circa 500 milioni di euro.

UNA VERIFICA DEI SETTORI

Nuovi incontri tra la Fiat ed i sindacati

TORINO

L'andamento dei piani di ristrutturazione fuori Italia, la riorganizzazione della Fiat Auto in business unit, la situazione economico-finanziaria del gruppo nel 2001, le strategie generali della Fiat, la situazione di mercato dei principali settori, gli sviluppi delle più significative operazioni di acquisizioni, l'andamento dei piani di dismissione. Sono questi i temi che sono stati affrontati ieri a Torino nel corso di due riunioni tra la Fiat e Fim-Fiom-Uilm e Fismic (il comitato ristretto del comitato Aziendale Europeo e l'Osservatorio di gruppo). I rappresentanti dell'azienda hanno fornito informazioni «sull'andamento delle attività dei settori del gruppo alla luce dello scenario macroeconomico internazionale».

Complessiva la preoccupazione dei sindacato. Per Giovanni Sgambati della Uilm «la Fiat ci ha parlato delle difficoltà del mercato auto e del forte andamento negativo anche per loro; ci ha spiegato che il quadro non è rassicurante, ma che punta molto sulla riorganizzazione». Aggiunge: «Se si escludono Aviazione e Cnh, che sono gli unici settori che vanno bene, per il resto si registrano difficoltà ovunque». Secondo Lino Gottardello della Fim «permangono preoccupazioni sul settore auto anche se bisogna aspettare che il nuovo vertice metta a punto il piano industriale in una situazione di mercato difficile; sarà molto importante anche lo sviluppo delle potenzialità dell'accordo con Gm, ma è tutto ancora da verificare».

Più polemico Lello Raffo della Fiom: «Siamo molto preoccupati e cercheremo in tutti i modi di evitare un crollo improvviso dell'occupazione. I timori maggiori riguardano Arese, dove la cassa integrazione finisce a giugno dopo 52 settimane, e Torino perchè continua a diminuire la produzione. Il rallentamento riguarda comunque tutti gli stabilimenti italiani a causa della crisi del mercato, ma anche dell'incapacità Fiat di vendere [illegible] questa situazione».

Sono stati programmati incontri specifici per i settori, a partire da Aviazione e Iveco (16 maggio), poi Cnh (27 maggio) e infine l'Auto (20 giugno). [m. cas.]

ELOGI DI BERLUSCONI, PERA E CASINI. CANTARELLA: E' UN MOMENTO DIFFICILE PER TUTTI I COSTRUTTORI

Arriva la Lancia Thesis, nuova ammiraglia Fiat

Presentata al Quirinale. Ciampi: «E' eccezionale»

Gian Carlo Fossi

ROMA

«E' veramente un'auto eccezionale», afferma il Presidente della Repubblica Carlo Azeglio Ciampi. «E' un bellissimo gioiello» dice con soddisfazione il presidente del Senato Marcello Pera. «Con questa macchina si mantiene una tradizione consolidata nel tempo», sottolinea il presidente della Camera Pierferdinando Casini. E, poi, l'affondo del presidente del consiglio Silvio Berlusconi: «Per questa autovettura c'è un cliente in più, e non per una sola perché io ho diverse città che devo coprire». Per la nuova Lancia Thesis, l'ammiraglia del gruppo Fiat, è stato ieri un successo in quattro presentazioni a catena effettuate dall'amministratore delegato Paolo Cantarella e dall'amministratore di Fiat-Auto Giancarlo Boschetti nei cortili del Quirinale e di Palazzo Chigi, e dinanzi a Palazzo Madama e Palazzo Montecitorio. Un successo certamente, ma con molta attenzione allo scenario non confortante per il mercato dell'auto. «Il momento è difficile - rilava Cantarella - come per tutti. Il mese di marzo è stato per l'auto pesantemente negativo rispetto all'anno precedente e soprattutto l'Italia è andata peggio degli altri paesi europei. Bisognerà vedere i mesi successivi. Se si dovesse confermare il trend di marzo occorrerebbe rivedere al ribasso le previsioni».

Al Quirinale c'era anche il ministro delle attività produttive Antonio Marzano, a Palazzo Chigi a fianco del premier il vice presidente del consiglio Gianfranco Fini, il ministro dell'ambiente Altero Matteoli e i sottosegretari alla presidenza Gianni Letta e Paolo Bonaiuti. Assenti, invece, il presidente onorario Fiat Gianni Agnelli per una lieve influenza e il presidente Paolo Fresco a causa di un piccolo incidente alla caviglia. Ciampi si è seduto nel posto guida e ha chiesto ragguagli sulle molte innovazioni tecnologiche. Per Pera il lancio di queste auto è un gesto di coraggio e di ottimismo: «Dopo l'11 settembre le multinazionali hanno coinvolto anche l'industria e soprattutto quella dell'auto. Che Fiat-Lancia rilanci fa parte di una automobilistica così importante e prestigiosa per il nostro paese. Questo va nel senso dell'ottimismo. Si accetta una sfida e la si vince». Aggiunge una battuta: «Ho a mettere i soldi nel salvadanaio per vedere se riesco ad entrarne in possesso». Non meno entusiasta Casini: «La è l'emblema dell'industria nazionale italiana, per cui va sostenuta, e questo va tradotto in pratica. Compriamo Fiat! Cerchiamo pure noi di essere un po' nazionalisti, pur restando nel contesto europeo».

Ma forse ha battuto tutti Berlusconi, nell'immancabile doppio petto blu, salito non una ma due volte sull'ammiraglia. «Il nuovo modello - osservò - colma un vuoto che è quello di una macchina di rappresentanza per manager e imprenditori che dopo la 130 Fiat, di cui abbiamo usufruito per anni, è rimasto qualcosa che faceva male all'industria italiana. Oggi l'industria italiana interviene su questo vuoto e fa una proposta. Io spero che, per quell'amor di patria che tutti dobbiamo avere, nel rinnovo del parco arsenale automobilistico i manager e gli imprenditori italiani possano che c'è questa bella autovettura del made in Italy». Utilizzerà la Thesis? Gli giornalista. Replica al volo: «Sono cliente in più e per più esemplari. La Thesis ha una bella linea che nella tradizione della Lancia, nipote dell'Aurelia. La radice del design è molto precisa».

Berlusconi e la Thesis. Sopra, da sinistra, Marzano, Cantarella, Boschetti e Ciampi

NELLA LISTA DEI LAVORI LA VARIANTE A1, IL NODO DI MESTRE, LA TORINO-MILANO E IL CORRIDOIO TIRRENICO

Grandi opere, pronti i fondi per 14 interventi

Dexia-Crediop finanzia l'Anas e la Società Autostrade con 2,1 miliardi di euro

ROMA

Per 14 grandi infrastrutture di mobilità, tra cui la variante di valico, il nodo di Mestre e il corridoio tirrenico, arrivano oltre 2 miliardi di euro: Anas, Autostrade e Dexia Crediop hanno firmato ieri un'operazione di finanziamento di 2,1 miliardi di euro. Grazie ai erogati banca d'affari, leader in Italia per finanza pubblica e di progetto, arriveranno risorse per la realizzazione di 14 interventi comunque giudicati di importanza per il paese, pianificati da tempo e indispensabili per migliorare la viabilità in numerose aree strategiche. Di questi 2,1 miliardi di euro, una quota rilevante, 0,62, sono per la società Autostrade, ed in particolare serviranno alla realizzazione della variante di valico sull'autostrada A1 nel tratto La Quercia-Aglio, mentre i circa 1,5 miliardi di euro rimanenti sono destinati ad altri progetti dell'Anas tra i quali la Tangenziale di Mestre, il corridoio tirrenico, l'autostrada Torino-Milano, la Asti-Cuneo, la pedemontana lombarda e altri interventi per le .

Il finanziamento siglato ieri sono stati gli amministratori delegati delle società: Vincenzo (Anas), Vito Gamberale (Autostrade) e Gerard Bayol (Dexia-Crediop) corso di una conferenza stampa. In effetti i contratti sono stati due: uno Dexia-Crediop e Anas, per 1,5 miliardi di finalizzata alla realizzazione di 12 interventi; la seconda operazione stipulata fa riferimento al finanziamento che Dexia-Crediop erogherà alla società Autostrade e consentirà la realizzazione della variante di valico nel tratto La Quercia-Aglio (32,5 km sul tratto appenninico della A1) e il potenziamento del tratto Firenze Nord-Firenze Sud della stessa autostrada A1 tra Milano e Napoli. E le rate di ammortamento di questa seconda operazione saranno rimborsate alla banca d'affari direttamente dall'Anas. «Questa operazione - ha detto il numero uno dell'Anas - è importante per le somme erogate ma anche per la volontà di partecipazione al rilancio delle infrastrutture in linea con gli orientamenti del Governo. L'Anas - ha proseguito Pozzi - è fortemente impegnata in tal senso per realizzare infrastrutture della importanza per l'assetto viario nazionale. Con la realizzazione di tali opere si potranno risolvere problematiche di traffico più rinviabili, come il nodo di Mestre, e si potrà contribuire allo sviluppo dell'economia e dell'occupazione».

Nei 10 maggiori interventi sono previste numerose opere per la viabilità in Sicilia: l'autostrada Siracusa-Gela, la -Catania e Palermo-Mazara Vallo e il collegamento Catania-Siracusa. Tra i grandi interventi dell'Anas c'è anche Roma che riceverà finanziamento di oltre 160,6 milioni di per il Grande raccordo anulare l'adeguamento dell'autostrada e la realizzazione della terza corsia tratto Aurelia-Flaminia.

[r. e. s.]

■ **Rendimenti in crescita per i Btp a 5 anni e in calo per i Btp 3 anni: per i titoli a 5 anni la dita lorda annua rilevata da Bankitalia nell'asta di ieri è del 4,99% con un incremento dello 0,11%, mentre per i titoli a 3 anni la rendita lorda annua è del 4,54% un calo dello 0,06%.**

■ **MEDIOLANUM**
Il gruppo Mediolanum ha chiuso i primi tre mesi dell'anno con una crescita delle amministrate del 21% a 22,3 miliardi di nonostante il deprezzamento dovuto all'andamento negativo dei azionari. La raccolta netta risparmio gestito è salita dell'11% a milioni, con crescita particolarmente forte, +44%, della raccolta assicurativa. I premi lordi vita, infine, aumentati del a 560 milioni.

■ **CANOSANI VERSO**
Aristide Canosani, riconfermato alla presidenza di Rolo Banca 1473, si avvia ad essere il presidente Banca Retail. L'assemblea di Rolo Banca ha approvato il bilancio che ha fatto registrare un utile di 616 milioni (+23%), un roe del ed un massa amministrata salita a 86 miliardi di euro (+3,5%). Il dividendo è di 1,03 per .

■ **LA CONSOB ANCORA SU PIRELLI**
La Consob dovrà pronunciarsi nuovamente sulla questione del controllo di Pirelli su Olimpia e Olivetti, tenendo conto della sentenza con cui il Tar ha accolto il di Pirelli e delle altre società coinvolte. In una nota la Consob «rileva che l'accoglimento dei ricorsi è avvenuto in base a censure relative al procedimento e alla motivazione delle determinazioni assunte».

■ **DEL LATTE DI**
La Centrale latte di Torino, in cordata con Centrale latte Brescia e Granarolo, hanno siglato con il di Vicenza il contratto per l'acquisto della locale Latte. L'operazione è parzialmente finanziata a medio termine Banca C ed ha comportato per la Centrale del Latte di Torino un investimento diretto pari a 6,7 milioni di euro.

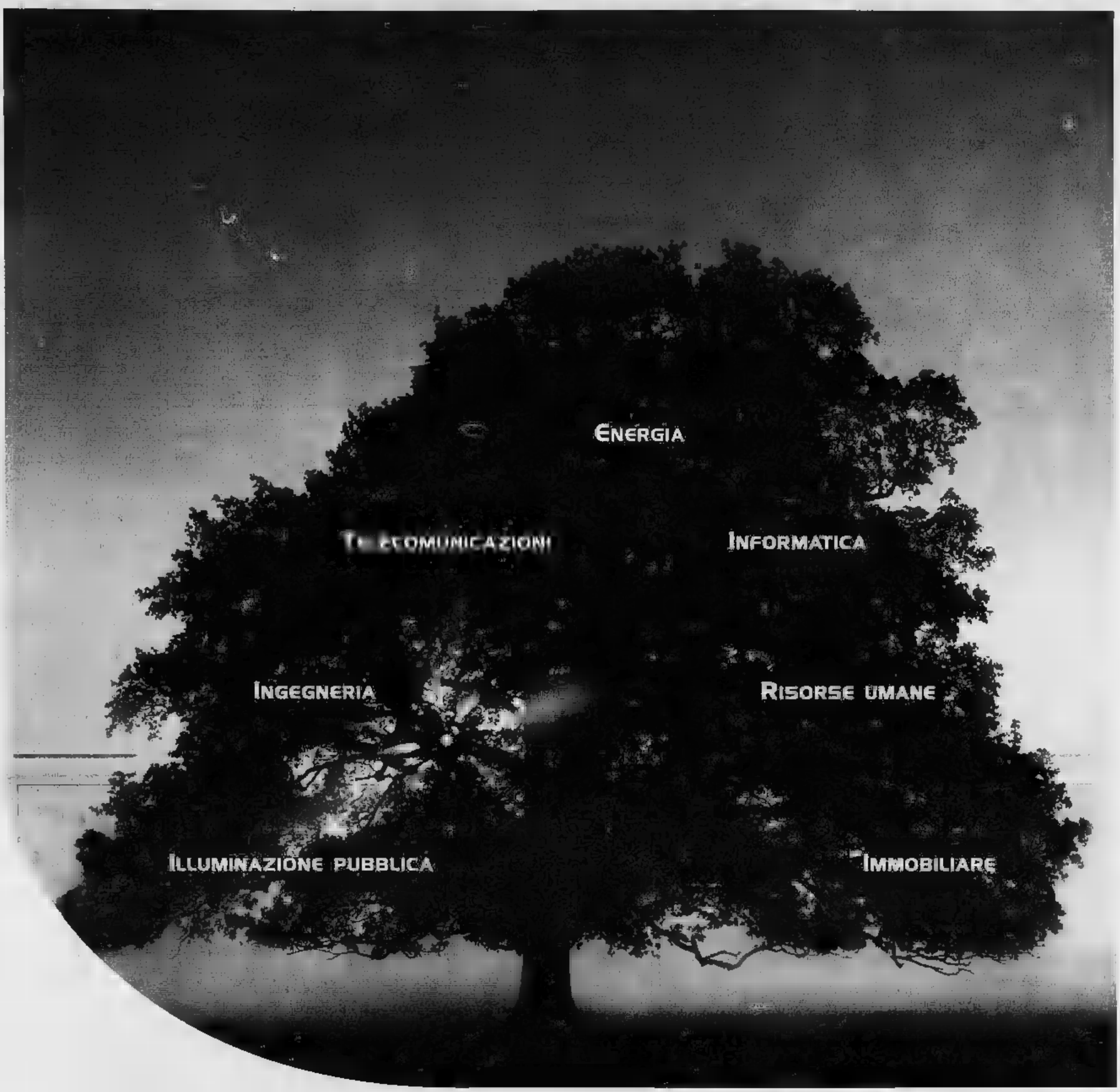

UN RIGOGLIOSO SISTEMA DI SERVIZI PER LE VOSTRE AZIENDE.

Dall'esperienza di chi ha dato l'energia al nostro Paese, è nato un rigoglioso sistema di servizi per la crescita delle imprese in Italia e all'estero. Dall'energia alle telecomunicazioni, dall'illuminazione delle città ai servizi immobiliari, dall'ingegneria al trading dei combustibili, dall'informatica alla valorizzazione delle risorse umane, le aziende del Gruppo Enel possono aiutare lo sviluppo della vostra azienda. Venite a scoprire come sul nostro sito.

www.enel.it/Imprese

Enel

RETI. ENERGIE. VALORI

SPAZIO AFFARI

Gli avvisi si pre[illegible] presso: **TORINO**, via XX Settembre 12 - via Maroncelli 32, t. 5665211; **MILANO**, [illegible] G. [illegible] 29, t. 24424611; **ALESSANDRIA**, via Cavour 56, t. 446522; **AOSTA**, piazza Chanoux 20/A, t. 231424; **ASTI**, corso Dante 80, t. 351011; **BARI**, via Piemontese 8, t. 5404626; **BIELLA**, piazza Cavalieri 9A, t. 2481212; **BOLOGNA**, via Amendola 13, t. 255552 r.a. - **CAGLIARI**, via Ravenna 24, t. 306250; **CASALE MONFERRATO**, via Corte d'Appello 4, t. 452154; **CATANIA**, corso Sicilia 37/43, t. 730631; **CATANZARO**, via M. Greco 78, t. 724090-725129; **[illegible]ENZA**, via Monte Santo 38, t. 72527; **CUNEO**, [illegible] Giolitti - Ether, t. 509122; [illegible] Don [illegible] 48, t. 581162; 673668; **GENOVA**, via G. D'Annunzio 2/109, t. 530701; **GOZZANO**, via Cervino 13, t. 913839; **IMPERIA**, via Alfieri 10, t. 273371-273373; **LECCE**, via Trinchese 87, t. 314185; **MESSINA**, via U. Bonino 13/c, t. 2930855; **NAPOLI**, via A. Depretis 31, t. 4201411; **NOVARA**, via Cavour 13, t. 33341; **PADOVA**, via Altinate 8, t. 8734717; **PALERMO**, via Lancia 18, t. 6235100; **REGGIO CALABRIA**, via Ten. Perotta 18, t. 24478-24479; **ROMA**, via Quattro Fontane 16, t. 4620011; [illegible] Roma 176, t. 501555-501556; **RAVONA**, p.zza Matrice 3/5, t. [illegible]; **VERCELLI**, [illegible] Verdi 40, t. 250754; altrechè presso tutti i corrispondenti della **Publikompass S.p.A.** Colore che intendono inoltrare la loro richiesta per corrispondenza [illegible] vorranno rivolgersi alla **Publikompass S.p.A.**, [illegible] Massimo d'Azeglio [illegible] - 10125 [illegible]. Il [illegible]so delle inserzioni deve essere corrisposto anticipatamente per contanti o tagliandi. Esso risulta dal prodotto del numero di parole (minimo 15) per la tariffa della Rubrica, con l'aggiunta delle imposte[illegible] al 20% globale

PREZZI A PAROLA DELLE RUBRICHE
(IVA ESCLUSA)

1 **Affari e Capitali,**
2 **Attività Commerciali,**
5 **Immobiliare Vendita,**
6 **Immobiliare Acquisto**
Euro 2,58(L. 4.936)

3 **Lavoro Offerte**
7 **Affitti Offerte**
8 **Affitti Domanda**
9 **Autoveicoli**
10 **Viaggi e Vacanze**
11 **Matrimoniali**
12 **Investigazioni**
13 **Varie**
Euro 3,34(L. 4.530)

4 **Lavoro Domanda**
- operai, addetti, fattorini, personale pubblici esercizi, impiegati, personale donne rice, baby sitter, lavori vari e part-time, assistenza sanitaria, formazione e lavoro
Euro 0,82 (L. 1.587)
- tecnici
Euro 1,43 (L. 2.769)
- altra domanda
Euro 2,34 (L. [illegible])

Avvisi urgenti, data fissa, o ricarichi: il [illegible]. Ripetuti urgenti, data fissa: il quadruplo. Urgentissimi: il triplo.

[illegible]Publikompass S.p.A. è a tutti gli effetti unica destinataria della corrispondenza indirizzata alle caselle. Essa ha il [illegible] di verificare il testo e di modificare [illegible] quelle sfacciatamente scorrette, non inoltrando ogni altra forma di corrispondenza, stampati, circolari o [illegible] di propaganda. Tutte le lettere indirizzate alle caselle [illegible] devono essere inviate per posta e devono recare la dicitura a raccomandata.

Per uno speciale accordo intervenuto con l'ISTITUTO BANCARIO SAN PAOLO DI TORINO e con la Banca C.R.T. gli avvisi possono essere ordinati presso tutte le Sedi e Dipendenze di tutte quelle filiali che esistono in Italia.

[illegible] 1

[illegible] **FINANZIAMENTI** personali immediati, forma singola, bollettini. Esempio: € 5.000,00 rata € 105,00. Orario continuato. Promotex 011.509.0550 Novara 0321.393.006 - (UIC 4494).

A. "PRESTITI" immediati a tutti. Anche telefonicamente. Istruttoria gratuita. Erogliamo direttamente. Serietà (UIC 4395). Tel. 011.581.7521.

[illegible] immediata risposta € [illegible] - € 1.000.000,00 tutte categorie. Artigiani, mutui, liquidità aziendale. Svizzera 004.191[illegible]1920 Regalo n 680894683 Londra.

PRESTITI privati € 5.165 - € 51.650. Artigiani, commercianti, dipendenti. Firma singola, bollettini, UIC. 6888. Tel. 338.646.0848 - 02.438.95265.

SVIZZERA Finanziamenti rapidi, tassi agevolati € 15.000,00 - € 2.000.000,00 Mutui, liquidità. Leasing, fiduciari. [illegible] 004.101.640.4490 CH 524.8.009.255.1.

[illegible] 2

NEGOZI E AZIENDE ACQUISTO / GERENZA

[illegible] conto [illegible] attività, esperto lavorerio italiano soci investitori [illegible] Svizzera Tel. 004191 600.1920

ACQUISTIAMO conto terzi attività industriali, artigianali, commerciali, turistiche, alberghiere, immobiliari, aziende agricole, bar. Clientela selezionata paga contanti. Tel. 02.295.18014.

[illegible] E AZIENDE VENDITA / [illegible]

CENTRALISSIMO negozio via S. Massimo angolo via Po, mq 160, cedesi. [illegible] ore pasti 011-837.541

COSTA AZZURRA Nizza, centro, vendesi graziosa gioielleria, [illegible] di cassaforte - allarmi - vetri [illegible], [illegible] Tel. 0033.493.881.431.

VENDESI cofetteria cremeria mq [illegible] avviamento. Telefono [illegible] 011.928.772 dalle ore 15.00 alle ore 21.00.

ATTIVITA' ARTIGIANALI

BARTOLINI [illegible] espresso ricerca pa[illegible] legnami propri, lavoro garantito da lontano. Tel. 011.397.4124 (10.30 -19.30 / 14.30 - 17.30)

[illegible] 3

OPERAI AUTISTI [illegible]

[illegible] commerciale in Grugliasco cerca dimensi/o elettromeccanico per riparazioni presso clienti. Tel. 011.403.1764.

[illegible] stampi materie [illegible]-stico cerca 1 elettroerosionista e tutto a filo, ottimo trattamento. A[illegible] tel. [illegible]

AZIENDA grafica ricerca macchinisti e aiutanti ambosessi per Roland 705 / 708 massima esperienza. Tel. 011.282.2450.

[illegible] in espansione settore [illegible] e affiatamenti frontali ricerca per immediato proprio organico [illegible] per futura mansione [illegible] responsabile di cantiere, [illegible] grande esperienza nel settore e diploma tecnico superiore. [illegible] tel. 011.958.5361.

AZIENDA trasporto persone seleziona meccanici riparatori e addetti alla pulizia, ambosessi per il proprio parco veicoli. Residenza di lavoro: San Mauro. Scrivere Casella Postale 36 - 10080 San Mauro [illegible]

[illegible] cerca tutori industriali [illegible] [illegible] - apprendisti tutelati tempo indeterminato/to pieno/tempo. Ambosessi tel. 338[illegible]206.

MECCANICO esperto Sinoni Concessionaria Volkswagen Audi ricerca per ampliamento area service. Ambosessi inviare curriculum fax 011.315.3499.

PRIMARIA società arredamento ed allestimenti fieristici per inserimento proprio organico ricerca: falegnami esperti con provata capacità ed esperienza; apprendisti falegnami con esperienza almeno biennale e referenze. Ambosessi tel. 011.950.6361.

PERSONALI PUBLICI ESERCIZI

BERTOLINI ricerca apprendisti commesso/a max 23enni, da inserire in uno dei punti vendita. Sono titolo preferenziale la conoscenza di una lingua straniera. Inviare curriculum citando Rif. 715 a: Pragmos Spa via Vela 38 - 10128 Torino.

CERCASI commesso/a esperto/a per negozio abbigliamento donna in Torino centro. Tel. 011.546.962

GIOIELLERIA cerca commesso/a esperto e referenziato. Scrivere: Publikompass 5044 - 10100 Torino.

GIORGIO MONTEVERDI assume due commesse max 24 anni ed una commessa max 28 anni, [illegible] presentarsi il venerdì alle [illegible] 10.15 in Galleria San Federico, 10. No part-time.

RISTORANTE in Torino cerca lavapiatti pratico, referenziato. Ambosessi telefonare dalle 10.00 alle 12.00 al 011.669.2577.

[illegible] zona Porta Nuova cerca cameriere ed apprendista barista. Ambosessi tel. 011.532.854

IMPIEGATI

AMMINISTRAZIONE [illegible] bonsegretario/a con esperienza nel settore. Scrivere: Publikompass 5445 - 10100 Torino.

AMMINISTRAZIONE stabili [illegible] personale ambosesso di segreteria con esperienza nel settore e in programmi Office. Scrivere: Publikompass 5444 - 10100 [illegible]

AZIENDA settore servizi ricerca contabile 24 / 30enne, per gestione cassa e contabilità generale. Richiesta: buona conoscenza lingua inglese. Sede lavorativa: Torino centro. Ambosessi inviare curriculum citando Rif. 716 a: Pragmos Spa via Vela 38 - 10128 Torino.

AZIENDA specializzata a livello mondiale di ricambi auto cerca

RESPONSABILE GESTIONE AMMINISTRATIVA FINANZIARIA

ambosesso età 28 - 35 anni, esperienza biennale in posizione analoga, inglese parlato e scritto, graditi laurea. Scrivere: Publikompass 5447 - 10100 Torino

[illegible] torinese [illegible] abile ambosesso per laboratorio produzione abbigliamento e articoli sportivi con esperienza nel settore, gradita conoscenza lingua inglese. Scrivere: Publikompass 5448 - 10100 Torino

CATHERINE KLEE negozi di moda per donna, ricerca addetta - buyer, da inserire nella struttura di approvvigionamento del prodotto. Richiesta: esperienza in analoga mansione nello stesso settore, età 25 - 30 anni, spiccate attitudini commerciali, disponibilità a brevi trasferte. Sede di lavoro: Torino. Ambosessi curriculum a: personale.kle@kleeonline.it oppure L.D.S. Spa via Egeo 16 - 10134 Torino. Rif. CKP.

CERCASI ragioniere/a massimo 23enne con buona votazione e conoscenza informatica. Inviare curriculum via fax al n. 011.956.7223

[illegible] esperto/a paghe e contributi anche [illegible]. Tel. 011.771.8117 - 771.3069.

[illegible] [illegible] commercio [illegible] personale motivato dinamico e giovane anche prima esperienza per vendita diretta e telefonica clienti. Offresi: interessanti [illegible] ed inquadramento CCNL. Scrivere: Publikompass 5016 - 10100 Torino.

DIMOSTRATORI affittasi Torinese, settore residenziale zona Torino nord ricerca tre funzionari commerciali e una segretaria commerciale. Requisiti: età compresa tra 20 - 33 anni, diploma, automuniti. Offresi: rapida crescita professionale, formazione interna gratuita, retribuzione interessante. Ambosessi tel. 011.200.583 - 011.249.9590

INDUSTRIA leader cintura Torino nord cerca, per proprio ufficio amministrativo, giovane ragioniere/a con ottimo curriculum scolastico e forte motivazione. Si esaminano curriculum solo se rispondenti a requisiti. Scrivere: Publikompass 5101 - 10100 Torino.

MULTINAZIONALE attiva settore chimico ricerca addetta segreteria commerciale conoscenza inglese per esemplice immediata tempo determinato. Ambosessi telefonare 011.900.7811.

PAGHE e contributi esperto, ricerca studio commercialista. Ambosessi scrivere: Publikompass 5091 - 10100 Torino.

Ricerchiamo per multinazionale in Torino leader nel settore dei beni di consumo destinati all'industria:

TRADE MANAGERS

(rif. TMG)

che in concerto con marketing e vendite, pianifichino e realizzino azioni promozionali, formative, di incentivazione, ecc. per sviluppare la linea di prodotti tecnologicamente più avanzata presso i distributori su tutto il territorio nazionale. I candidati, di circa 25 - 30 anni, diplomati o laureati, hanno maturato significativa esperienza commerciale di successo. Gradita la conoscenza dell'inglese.

ASSISTENTE INFORMATICO

(rif. ASIT)

che, riportando all'IT Manager, fornisca la prima assistenza informatica a tutti i settori aziendali. Il candidato ideale ha: 20 - 25 anni e ha maturato un'esperienza anche breve di informatica in azienda. E' richiesta una buona conoscenza dell'inglese parlato.

Per tutte le posizioni l'azienda offre un ambiente di lavoro stimolante e molto qualificato, training accurato e concreta possibilità di crescita sulla base dei risultati raggiunti. La sede di lavoro è Torino, ma l'attività del Trade Manager sarà svolta prevalentemente all'esterno su tutto il territorio nazionale.

Ambosessi possono inviare curriculum vitae con rif. ed autorizzazione al trattamento dati (L. 675/96) a:
HUMPOINT, Specialisti in Selezione, piazza Castello, 51 - 10123 Torino
fax 011.542.553
E-mail: torinopoint@hkegroup.it

SEGRETARIA ragioniere/a perfetta conoscenza lingua inglese e prima nota cerca. Inviare curriculum fax 011.519.0588.

SOCIETA' di informatica leader nello produzione di ERP per le società di costruzioni ed enti pubblici, ricerca responsabile commerciale con esperienza da inserire nel proprio organico. Ambosessi. Tel. 011.562.2268.

Sono in corso le selezioni per il
26° MASTER HUMAN IN RISORSE UMANE
che inizierà a Torino a maggio 2002.
E' rivolto a laureandi, laureandi e persone che già lavorano il Master offre un rapido inserimento in un mercato del lavoro in [illegible] crescita.
Info: www.hke.it - tel. 011.905.8404
E-mail: torinopoint@hkegroup.it

STUDIO commercialisti ricerca esperto/a contabile disponibilità immediata, conoscenza CO.GE. [illegible] adempimenti fiscali. Tel. 011.888.268

STUDIO consulenza [illegible] cerca esperto paghe contributi part - time. Ambosessi tel. 335.807.8567 - 340.753.6994.

[illegible] consulenza lavoro [illegible] specializza/o professionista per settore paghe. Garantita ottima retribuzione. Inviare curriculum: Publikompass 8040 - [illegible] Torino

STUDIO professionale cerca referenziato/a segretario/a diplomato/a, conoscenza lingue straniere, bella presenza, massimo 27 anni per svolgere mansioni di segretaria e reception. Scrivere: Publikompass 8038 - 10100 Torino (oppure via fax al n. 011.561.8943).

[illegible]

AZIENDA leader costruzione macchine utensili sede pr[illegible] cintura Torino [illegible] responsabile progettazione impianti idraulici, graditi conoscenza inglese. Ambosessi scrivere: Publikompass 8050 - 10100 Torino.

AZIENDA [illegible] [illegible] abbigliamento sportivo specializzata in ricamo su macchine Multiteste cerca persona da inserire nella progettazione e realizzazione di software per ricamo. Si richiede: età/studio al disegno digitale (Cad) - intuitivo - fantasia artistica, massima serietà. Tel. [illegible] info@ideazionema.it

Azienda stampaggio materie plastiche operante vicino a Cuneo ricerca

TECNICO SPECIALIZZATO di produzione, cambio stampi e conoscenza delle principali [illegible] plastiche

Richiesta esperienza nel settore almeno quinquennale e diploma di perito meccanico o simile.
Età compresa fra 30 e 40 anni.
Gli interessati ambosessi sono pregati di inviare il curriculum a:
Unimpiego Srl - corso Dante, 87 12100 Cuneo - fax 0171.697.844
E-mail: cuneo@unimpiego.it

CAPO officina 10 dipendenti lavorazione materie plastiche conoscenza disegno tecnico e lavorazione tornio e fresa cercasi, ambosesso. Inviare referenze al fax 011.562.4423 - Rif. 04 / AT / 02.

LAVORI VARI [illegible] [illegible]

AGENZIA seleziona professionisti e volti nuovi per moda, pubblicità, TV. Hostess e manifestazioni capelli compresi € 77,00 - € 290,00. Tel. 02.266.29630.

AZIENDA leader operante [illegible] della telecomunicazioni selezione 1) operatrici / operatori per attività telefonica di front-line (rif. TR2); 2) addetti alle relazioni commerciali per il territorio di Torino e provincia (rif. CP1). Richiede ottima cultura, forte comunicativa, spiccate capacità relazionali, massima serietà, disponibilità immediata. Offre formazione altamente qualificata, ambiente stimolante e dinamico, ottimo trattamento economico, possibilità di crescita professionale, rapporto di collaborazione [illegible] continuativa a norma di legge. Ambosessi. Inviare curriculum fax 011.554.0554 citando il riferimento di interesse.

CALL CENTER ricerca venditrici telefoniche in zona. Telefonare dal proprio domicilio, età minima 35 anni, esperienza. Ambosessi tel. 011.265.0933.

SOCIETA' di telemarketing ricerca operatrici telefoniche con spiccata predisposizione nel settore. Contratto part-time. Orario di lavoro 10.30 - 14.30 / 16.00 - 20.00. Corso di formazione gratuito. Inviare curriculum; Punto Services scarl, corso Vittorio Emanuele II, 91 - 10125 Torino.

VIVI l'estate da protagonista! Cerchiamo animatori - animatrici, D. J., stagione 2002, in villaggi Italia, anche prima esperienza, no stage. Se sei brillante, dinamico e vuoi lavorare divertendoti, contattaci al 349.531.0317 - 011.713.772 rif. animaz-2

AGENTI E RAPPRESENTANTI

AFFERMATA azienda di telecomunicazioni ricerca [illegible] di Torino, Liguria, Valle d'[illegible] ambosessi anche senza esperienza. Corso tecnico, pratico e trattamento. Offresi guadagno mensile € 1.000,00 / 2.000,00 in base al ruolo assunto. Per colloqui tel. 011.540.573 dalle 10.00 alle 17.00.

AFFERMATA SpA Nazionale operante in settore esteso mercato con propri prodotti ed largo a qualificato consumo utilizzati nel settore industriale, ricerca 2 agenti preferibilmente residenti in zona, serio e [illegible] motivato per la zona del Canavese. Offre provvigioni elevate, ottimo fisso, zone esclusive, portafoglio clienti, incentivi e premi annuali, possibilità crescita professionale. Ambosessi tel. 011.358.3310.

AGENTE di vendita, ambosessi, zona di Asti, Alessandria, Cuneo e provincie, diploma superiore, esperienza vendita beni a/o servizi in grado di raggiungere obiettivi commerciali. Offresi: portafoglio clienti, formazione tecnica. Inviare curriculum. Ciresapi Spa, via Trieste, 11 - 20060 Liscate (Milano). Attenzione: Ciresapi on-line center, Fax 02.957.54235 Numero verde 800.277.673 - E-mail: online@ciresapi.com

AGENZIA con marchi affermati nei canali: bar, tabacchi e alimentari, cerca venditori/rici per zona: Torino e provincia. Offresi: portafoglio clienti, provvigioni, premi. Telefonare per appuntamento 011.998.8720.

AGENZIA immobiliare ricerca n. 2 venditori/rici max 40 anni. Non indispensabile provenienza dal settore. Offresi: ampio portafoglio immobili, fisso, provvigioni, incentivi. Tel. 011.291.9117.

AGENZIA pubblicitaria seleziona agenti ambosessi max 40enni per il Piemonte. Si richiede esperienza vendita spazi pubblicitari, disponibilità immediata. Si offrono appuntamenti preselezionati, alte provvigioni e premi. Telefonare per appuntamento al: 800.979.059 oppure inviare Curriculum Vitae via fax: 02.336.14270.

AGENZIA Telecom Italia Mobile' ricerca per Torino promotor ambosessi con provate capacità di vendita; bella presenza, grinta, disponibilità full time immediata, età 20 - 35 anni, per inserimento in organico commerciale esterno. Si offre formazione teorica e operativa permanente, possibilità di carriera, inserimento in ambiente di lavoro giovane e stimolante, organizzazione. Telefonare per colloquio venerdì e anche sabato mattina allo 011.347.3646 Optima Communication Srl. Chiedere solo Signora Rossi.

AZIENDA attività ventennale prodotti manutenzione; ingrassatore automatico brevettato a prodotti chimici, ricerca agenti possibilmente introdotti per sviluppo clientela. Fisso, provvigioni incentivi. [illegible] (telefonare 011.972.9587.

AZIENDA automazione industriale ricerca agente esperto settore, introdotto società costruttrici componentistica settori auto / bianco. Ambosessi inviare curriculum presso Studio Cartella, attendere ufficio ricerca personale: Via Rombò, 30 - 10068 Rivoli (TO). No raccomandate / no telefonate.

AZIENDA [illegible] seleziona [illegible] per vendita utensili ed attrezzature a carpentieri e semimeccanici falegnameria accorsa Torino e provincia età max 25 anni. Trattamento provvigionale settimanale interessante. Ambosessi inviare curriculum fax 0124.348.588 oppure telefonare 0124.348.775.

AZIENDA distributrice bevande cerca venditore per Torino, introdotto presso bar, ristorante, birrerie. Ambosessi tel. 011.998.3231.

AZIENDA in forte crescita, leader settore di archiviazione e gestione della documentazione cartacea e digitale per la Sanità per la Pubblica Amministrazione, ci ha incaricato di ricercare un agente monomandatario ambosesso per la regione Piemonte. Offriamo adeguati supporti tecnico-commerciali e trattamento economico di sicuro interesse. Inviare [illegible] via fax [illegible] 0572/734.569 - [illegible] 001 - Multibank.

AZIENDA produzione vernici cerca agenti plurimandatari introdotti colorifici ferramenta e/o aziende edili e manutenzione. Ambosessi tel. 011.998.8792.

AZIENDA servizi ricerca giovani rappresentanti ambosessi, età compresa tra 23 - 35 anni, disponibili viaggiare, [illegible] aziendale, retribuzione molto interessante. Per colloquio telefonare 011.836.401.

Azienda specializzata nella vendita ad imprese edili, carpenterie, impiantistiche, [illegible] soluzione

VENDITORI

per zone libere provincia di Torino, Cuneo e Valle d'Aosta.
Oltre 4440 mensile, oltre provvigioni, riconoscimento vasta gamma di marchi prestigiosi.
Richiede disponibilità immediata, auto propria.
Ambosessi inviare curriculum vitae **fax 011.402.7199 - tel. 011.402.7111**
E-mail: lrdo@lamig.it

CENTRO benessere ricerca consulente venditrice/ore. Richiedesi: spiccate doti commerciali, cultura, ottima presenza, 25 / 40enni. Offresi ottima retribuzione. Tel. 011.561.6324.

CERCASI agenti merchandiser per azienda specializzata in somministrazione di prodotti tessili e servizio merchandising alla G.D.O. già esperto nel canale distributivo. Garantito congruo portafoglio clienti Ambosessi (ax 011.898.2292 - e-mail: matteo@cacciatore.it

CONCESSIONARIA auto ricerca per potenziamento proprio organico su Torino venditore 25 / 35 anni, indispensabile esperienza nel settore vendita auto. Ambosessi scrivere: Publikompass 8062 - 10100 Torino

CONSOLIDATA società nazionale ricerca 150 persone da formare ed integrare nella propria struttura. Offresi: corso di formazione gratuito, € 1.550,00 mensili dalla prima qualifica, carriera. Per colloquio tel. 011.310.0798.

GABETTI SPA ricerca giovani ambosessi diplomati e laureati da avviare alla professione di [illegible] immobiliari, offresi [illegible] nei comparti con possibilità di inserimento alle dipendenze. Signora Livia 011.576.7155.

GROSSA compagnia distributrice valuta candidature per apertura immediata in vari dipartimenti - posizioni manageriali alternativa nazionale - massima esperienza richiesta - formazione aziendale € 1.550,00 mensili iniziali per coloro che si qualificano. Per richiedere un colloquio telefonare allo 011.[illegible]

[illegible] settore residenziale/industriale affitta Torinese per sedi Settimo/Borgaro ricerca 2 funzionari commerciali ambosessi. Rapida crescita professionale, retribuzione interessante (fisso più provvigioni più incentivi), formazione interna gratuita. Requisiti: età 23 - 35 anni, diploma, auto propria, residenza zona Torino nord. Tel 011.800.5273

NORDK settore [illegible] Torinese selezione diplomate/i [illegible] da inserire [illegible]. Tel. 011.327.2928.

(continua)

LA STAMPA
TARIFFE ABBONAMENTI 2002

ABBONAMENTO 12 MESI

	[illegible]	7 [illegible]	[illegible]	5 [illegible]
Postale	€ 0,54088	195,00 euro	167,00 euro	140,00 euro
Metropoli*	€ 0,67	241,00 euro	207,00 euro	173,00 euro
Edicola	€ 0,62	223,00 euro**	191,00 euro	160,00 euro

ABBONAMENTO 6 MESI

	[illegible]	7 GIORNI	[illegible]	[illegible]
Postale	[illegible]	98,00 euro	84,00 euro	70,00 euro
Metropoli*	[illegible]	121,00 euro	104,00 euro	86,00 euro
Edicola	€ 0,62	112,00 euro**	96,00 euro	80,00 euro

Qualunque formula di **abbonamento annuo** si scelga, si ha diritto [illegible] regalo sicuro che delizierà il palato.

Le promozioni non sono cumulabili

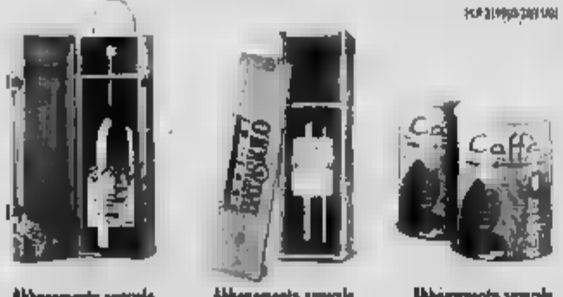

Abbonamento annuale 7 giorni: magnum da 2 litri [illegible] Olio Extravergine d'oliva Bonardi fresco mosto

Abbonamento annuale 6 giorni: magnum da 1,5 litri di Barbera d'Asti Beni di Batasiolo

Abbonamento annuale 5 giorni: cofanetto con 2 confezioni da 250 g di Caffè Coalvi

[illegible]

- Al telefono - Ufficio Abbonamenti: **011 56 381** (dal lunedì [illegible] venerdì dalle ore 9 alle 12,30 [illegible] dalle ore 14 alle ore 18, al sabato dalle ore 9 alle [illegible] 12,30)
- via fax allo **011 56 27** [illegible]
- [illegible] internet: all'indirizzo www.lastampa.it
- via e-mail: abbonamenti@lastampa.it
- in edicola (solo abbonamento edicola).

COME PAGARE

- Tramite conto corrente postale n. 950105
- con bonifico bancario sul [illegible] n. 12601 Intestato a La Stampa presso il Sanpaolo IMI [illegible] Piazza San Carlo, Torino
- con carta di credito telefonando al numero verde 800 233 383
- direttamente agli sportelli del Salone de La Stampa, via Roma 80, Torino
- in edicola (solo abbonamento edicola).

* Solo per Torino città e alcune località della provincia

ascom associazione del commercio del turismo e dei servizi della provincia di Torino

OFT

ENOTECA REGIONALE "COLLINE DEL MOSCATO"

L'ORCHESTRA FILARMONICA DI TORINO
presenta dal 15 al 20 aprile 2002

Lente di Ingrandimento su Bach

in collaborazione con ASCOM e Enoteca Regionale Colline del Moscato Castello di Mango
musica da camera nella 2ª Circoscrizione

1° CONCERTO
Lunedì 15 aprile – ore [illegible]
BAR MON CH[illegible]
Corso Svezia, 108
Bach
Cembalo: Aldo Mariotti
Flauto: Maddalena Ghi [illegible]
Programma: *Sonata per flauto e basso [illegible] in do maggiore [illegible] 1033*
Sonata per flauto e cembalo obbligato in mi b maggiore BWM 1031

2° CONCERTO
Martedì 16 aprile – ore 17.30
OTTICA NASI
Via Don [illegible], 23
Bach
Oboe: Saskia Iregang
Oboe e Corno Inglese: Federico Cassoli
Programma: *Invenzione a due voci per oboe e corno inglese*
Invenzioni n. 1 - 2 - 3 - 4 - 8 - 10 - 13 - 15
Cantata n. 14 per 2 oboi
"Wer Gott nicht mit uns diese Zeit"

3° CONCERTO
mercoledì 17 aprile – ore 11.00
ERBORISTERIA L'ELISIR
Via Don Grioli, 21
Bach
Cembalo: Michela Varda
Programma: *Dal "Clavicembalo ben temperato"*
Preludio e fuga in do minore, e in re minore
Dalle "Suites inglesi" Bourrée in la minore e Gavotta in sol minore
Invenzione a tre voci
Dal "Quaderno di Magdalena"
Preludio in do minore
Concerto italiano: 1° tempo
Carole delle cantate n. 15

4° CONCERTO
Giovedì 18 aprile – ore 18.00
PASTICCERIA RAIMONDO
Via Barletta, 122
Bach
Flauto: Luisa Bonetto
Chitarra: Federico Marchetti
Programma: *Suite in re minore BW[illegible]*
Wachet auf, ruft uns die Stimme BWV 645
2 pezzi

5° CONCERTO
Venerdì 19 aprile – ore 18.00
GIOIELLERIA LAZZARI
Via Barbaroux, 47
Bach
Flauto: Michel Aymonod
Cembalo: Sara D'angelo
Programma: *Sonata per flauto e clavicembalo BWV 1033*
Sonata per flauto e clavicembalo BWV 1031

6° CONCERTO
Sabato 20 aprile – ore 9.00
AGENZIA VIAGGI PROMOTUR
Piazza Pitagora, 9
Bach
Oboe: Federico Cassoli
Cembalo: Michela Varda
Programma: *Sonata per oboe e cembalo BWV 1020*
Sonata in sol minore per oboe e cembalo BWV 1030

7° CONCERTO
[illegible] 20 aprile – ore [illegible]
CONFEZIONI VESTIRE
Via San Marino, 93
Bach
Cembalo: Claudina Brunod
Programma: *Clavicembalo ben temperato I vol.*
Preludio e fuga n. 2 BWV 847,
n. 5 BWV 850, n. 6 BWV 851,
n. 16 BWV 861.
[illegible] *temperato II vol.*
Preludio e fuga n. 2 BWV 871

[illegible] premierà le persone che parteciperanno all'iniziativa. Chi avrà assistito a tutti i concerti, potrà, portando [illegible] sé i programmi di sala timbrati [illegible] nostro responsabile, accedere gratuitamente al Concerto Sinfonico [illegible] Stagione della domenica. Allo stesso modo [illegible] attuati sconti in base al [illegible] dei concerti ascoltati.

Con il contributo di:

Assessorato risorse e sviluppo delle culture della Città di Torino
Assessorato promozione internazionale, attività economiche diffuse, Olimpiadi della Città di [illegible]

Con il patrocinio di:

Città di Torino circoscrizione 2

Per informazioni
Orchestra Filarmonica di Torino - tel. 011.436-06.93 - 436.15.40
Assist Torino - tel. 011.55.16.286

cinquant'anni di moda

CAVALLINO SERVICE

1952-2002

mapien

distribuzione abbigliamento

ANCORA UN GIORNO DI FESTA!

Cinquant'anni di appassionato lavoro e talento, sempre nuove idee e coraggio... Migliaia di operatori commerciali che ogni giorno ci rinnovano la loro fiducia.

Oggi, nella maturità dei nostri cinquant'anni siamo pronti per affrontare nuove sfide. Sicuri del buon lavoro fatto, con sincero ottimismo e sana allegria...fatevi contagiare!

Buona festa

14000 mq **14 Grandi Reparti**

Uomo, Donna, Bambino, Intimo, Maglieria, Casual, Boutique, Pronto Moda, Call Me, Jeans, Polline, Map Co, Calzature, Tessile Casa

APERTO DOMENICA 14/4

[illegible] AI [illegible] IN LICENZA SETTORE TESSILE ABBIGLIAMENTO

[illegible] T.se (TO) - Città Commerciale Piemonte - Via Torino 118/A - tel. 011 896 17 11 r.a. - fax 011 896 17 326

[illegible] - [illegible] Marengo - S.S. 35/bis [illegible] - tel. 0131 [illegible] - fax 0131 [illegible] - www.mapien.com - mapien@mapien.com

IL PUNTO SUI MERCATI

Pesanti i telefonici

PROSEGUE a corrente alterna la settimana della Borsa Valori, che ieri ha registrato un secco stop sulla scia della debolezza di Wall Street.

Mibtel -1,28%. Una seduta pesante soprattutto per i telefonici, che dopo un avvio incolore hanno cominciato la discesa accodandosi alle prime incertezze dei mercati Usa sulla scia dei negativi dati macro.

In difficoltà un po' tutti i settori: assicurativi, con Generali sotto i 28 euro, energetici e una volta le Fiat.

Giornata contrastata per i bancari tra i quali si sono distinti Banca di Roma e Bipop-Carire sulla scia di indiscrezioni sul piano di integrazione fra i due istituti.

Il mercato ha spinto Bipop-Carire sulla scia di indiscrezioni relative al piano di aggregazione con Banca di Roma: l'istituto bresciano ha registrato in chiusura un +5,79% con oltre 67,7 milioni di pezzi passati di mano contro i 6,8 della vigilia. Bene anche IntesaBci, che ha chiuso in rialzo del 2,26%. Pesanti i telefonici, Olivetti che è scesa del 4,89% fermandosi a 1,302 euro, con Telecom e Tim in calo rispettivamente del 2,36% e del 2,92%. Degli assicurativi, hanno ceduto le Generali (-2,89%), mentre fra gli energetici, le Eni hanno perso l'1,03%. I titoli a media capitalizzazione hanno limitato le perdite della Borsa: l'indice ha chiuso sulle posizioni, grazie anche allo spunto Monrif (+18,44%) sulla scia dell'accordo con Rdp e Poligrafici Editoriale. Bene anche alcune Popolari, mentre le vendite hanno colpito Alitalia (-4,01%) dopo una serie di sedute positive. In affanno il Numtel (-1,36%) sulla del Nasdaq. Offerte le Tiscali.

Amsterdam (Aex) 509.60 (-1.18); Bruxelles (Bel 20) 2763.99 (+0.02); Francoforte (Dax Xetra) 5162.96 (-1.94); Hong Kong (Hang Seng) 10784.91 (+0.96); Londra (Ftse 100) 5137.40 (-1.75); Madrid (Ibex 35) 7971.10 (-1.52); Parigi (Cac 40) 4441.54 (-1.78); Sydney (All Ord) 3.80 (-0.22); Tokio (Nikkei) 11147.27 (-0.64); Zurigo (Smi) (-1.77); New York (Dow Jones) 10173.7 (-2.00); Nasdaq 1725.03 (-2.36).

In ottemperanza alla delibera Consob n. 13510 il Tesoro Mercati srl non è più in grado, sino a nuove comunicazioni, di fornire i prezzi relativi alle negoziazioni giornaliere.

LEGENDA. Ask/ask: il prezzo ufficiale rappresenta il prezzo medio dell'ultimo quarto di ora trattato nella seduta. Il prezzo di riferimento è costituito dal prezzo medio dell'ultimo 10% di titoli trattati. Spread 5B: 50 basi più significativi quote in Europa. Prezzo con variazione percentuale sul precedente. Opzioni: call = il prezzo di chi acquista, put quello di chi vende. Sono indicati: il mese di scadenza dell'opzione; le date del premio del titolo; il prezzo, cioè il prezzo da pagare; il volume dei pezzi negoziati; l'interesse aperto, aggiornato per il Mibtel, Euribor: è il tasso interbancario comune [illegible] lavorative dell'area euro; lettera è il prezzo di chi vende, denaro quello di chi acquista.

SEMPRE ATTIVO 24 ORE SU 24. 7 GIORNI SU 7. 365 GIORNI ALL'ANNO.

Il Customer Service Cubecom non dorme mai. Come tutta l'azienda, sempre pronta a rispondere alle esigenze di telecomunicazione delle imprese. Così chi sceglie Cubecom ha a sua disposizione una tra le più capillari infrastrutture di trasmissione dati e Internet presenti sul mercato, Data Center sicuri, capacità trasmissiva di alto profilo e un Customer Service dove trovare sempre assistenza qualificata: 24 ore su 24, 7 giorni su 7, 365 giorni all'anno. Ecco come Cubecom risponde ai propri Clienti.

www.cubecom.it

cubecom

internet data carrier

Fondi e SICAV

PIONEER Investments®

Pioneer Investment Management S.A.
5, rue Plaetis - Luxembourg

Il fondo Multicomparto [redacted] è distribuito da:
Credito Italiano, Banca CRT, Cariverona Banca, Centro, Casse rurali, CR Trieste Banca, Banque Monegasque de Gestion, XelionSIM S.p.A.

VALORI IN EURO AL 10/04/2002

COMPARTI	CL. E	CL. F	CL. G
COMPARTI OBBLIGAZIONARI			
Pioneer Funds - Euro Short-Term	5,32	5,31	5,32
Pioneer Funds - International Short-Term	6,12	6,11	6,13
Pioneer Funds - U. S. Dollar Short-Term	5,86	5,85	5,86
COMPARTI OBBLIGAZIONARI			
Pioneer Funds - Euro Bond	5,39	5,37	5,37
Pioneer Funds - International Bond	6,2	6,18	6,18
Pioneer Funds - Euro Corporate Bond	5,17	5,14	5,15
Pioneer Funds - U.S. High Yield Corporate Bond	5,93	5,89	5,88
Pioneer Funds - Emerging Markets Bond	6,63	6,52	6,56
COMPARTI AZIONARI EUROPEI			
Pioneer Funds - Italian Equity	7,04	6,98	7
Pioneer Funds - French Equity	13,57	13,45	13,54
Pioneer Funds - Core European Equity	6,56	6,5	6,51
Pioneer Funds - Euroland Equity	4,03	4,01	4,03
Pioneer Funds - Top European Players	4,73	4,68	4,69
Pioneer Funds - European Research	4,02	3,98	3,99
Pioneer Funds - European Small Companies	6,12	6,08	6,07
Pioneer Funds - European Equity	7,3	7,09	7,16
AZIONARI AMERICANI			
Pioneer Funds - U. S.	5,33	5,28	5,27
Pioneer Funds -	5,44	5,4	5,41
Pioneer Funds - Value	5,47	5,41	5,44
Pioneer Funds - Growth	4,9	4,87	4,88
Pioneer Funds - U.S. Mid Cap Value	5,96	5,91	5,90
Pioneer Funds - U.S. Small Companies	6,37	6,31	6,35
COMPARTI AZIONARI INTERNAZIONALI			
Pioneer Funds - Global Equity	5,25	5,21	5,21
Pioneer Funds - Global Environmental & Ethical	4,5	4,49	4,5
Pioneer Funds - Japanese Equity	2,73	2,72	2,72
Pioneer Funds - Pacific (ex Japan) Equity	4,3	4,26	4,29
Pioneer Funds - Greater China Equity	6,42	6,39	6,36
Pioneer Funds - Emerging Markets Equity	3,88	3,84	3,85
COMPARTI AZIONARI GLOBALI SETTORIALI			
Pioneer Funds - Global Financials	4,71	4,67	4,69
Pioneer Funds - Global Healthcare	4,52	4,48	4,51
Pioneer Funds - Global Technology	1,89	1,87	1,9
Pioneer Funds - Global Telecoms	2,22	2,21	2,22
Pioneer Funds - Consumers	5,57	5,54	5,56
Pioneer Funds - Global Energy	5,16	5,14	5,17
Pioneer Funds - Global Industrials	5,94	5,9	5,93
COMPARTI A PROFILO			
Pioneer [redacted] - Pioneer Mix 1	5,69	5,67	-
Pioneer [redacted] - Pioneer Mix 2	5,37	5,33	-
Pioneer Funds - Pioneer Mix 3	4,95	4,94	-
Pioneer Funds - Pioneer Mix 4	4,65	4,63	-
Pioneer Funds - Pioneer Mix 5	4,35	4,33	-

Per la pubblicità su: LA [redacted] PK publikompass
Borsa Mercantile d'Angelo 80 - 10126 TORINO
Tel 011 666.52.11 - Fax 011 668.53.00
Via Cardinal [redacted] - 2017 [redacted]
Tel 02 284 24 811 - Fax 02 284 244 90

THE SAILOR'S FUND, SICAV
[redacted]
Distributore: ARCA SGR S.p.A.
Banca Regionale S.p.A.
[redacted]

Valore in EUR al 10/04/2002

International Corporate Bond	EUR	20,60
International Equity	EUR	22,13
Italian Equity	EUR	13,75
Euro Fixed Income	EUR	7,02
Balanced Portfolio	EUR	7,19
Euro Equity Value	EUR	8,09
Euro Equity Growth	EUR	8,74
Euro Balanced Not Controlled	EUR	9,55
Conservative	EUR	10,93
Global plc	EUR	5,90
Dynamic	EUR	5,72
Aggressive	EUR	6,05

COMUNE DI NICHELINO
PROVINCIA DI TORINO

Esito di pubblico incanto, ai sensi dell'art 20 legge 19 marzo 1990, n 55, per la costruzione di un centro Diurno - Importo a base d'asta euro 482.418,35 I.V.A. esclusa di cui euro 39.018,32 per l'attuazione dei piani di sicurezza non soggetti a ribasso d'asta - totale appalto euro 522.434,67; Modalità di appalto, pubblico incanto ai sensi della legge 109/94 e successive modificazioni; Data pubblicazione n. 17 - Data aggiudicazione: I.D.E.R.M. s.r.l. - C.so Moncalieri n. 24 - Torino per aver offerto un ribasso del 14,45% sull'importo a base d'asta.
Nichelino, 4/4/02
Il DIRIGENTE AREA 4 Ing. Antonio Marrone

BORSAGRATIS
www.borsagratis.com
Free Informations in Pole Position

Avviso di appalto aggiudicato

1. Ente appaltante: Geval S.p.A. via Sezzine n. 31 - 11024 Châtillon (AO), tel. 0166.58911 fax 0166.565085 - dal 01/01/2002 C.V.A. S.p.A.
2. Procedura: pubblico incanto ai sensi della L.r. Valle d'Aosta 12/96 e L. 109/94
3. Data aggiudicazione: 5/3/2002
4. Criterio di aggiudicazione: prezzo più basso determinato [redacted] ribasso percentuale unico e con esclusione [redacted] delle offerte anomale ai [redacted] 25 L.r. 12/96 e m.i.
5. Numero offerte ricevute: 11
6. Aggiudicatario: impresa Luigi Nebiat S.p.A., con sede in Misano, via F. Casati n. 44
7. Descrizione: [redacted] riconducibile alle strutture del canale derivatore del [redacted] di Saint [redacted] (AO)
8. Valore del ribasso cui è stato aggiudicato l'appalto: 17,32%
9. Data di pubblicazione del bando: G.U.R.I. n. 265 del 7/12/01

IL RESPONSABILE DEL PROCEDIMENTO
dott. Fernando Tedasco

CI SONO NOTIZIE.

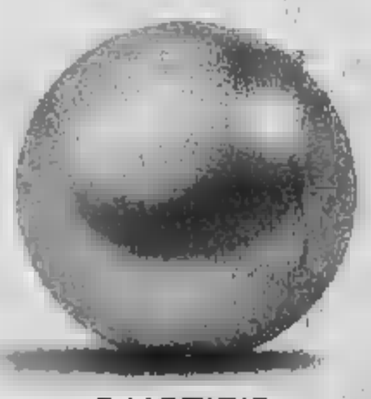

E NOTIZIE.

EDITORI Perla Finanza
AUTOREVOLI E INDIPENDENTI.

AUTONOMA DELLA [redacted]

Assessorato della Difesa dell'Ambiente

Avviso di aggiudicazione del servizio

"Redazione del piano di tutela delle acque ai sensi dell'art.44 del decreto legislativo 11 maggio 1999, n.152 così come modificato dal decreto legislativo 18 agosto 2000, n.258 e sistema informatico di supporto alle decisioni (DSS) per la gestione dei bacini idrografici".

1. Amministrazione Aggiudicatrice: Regione Autonoma della Sardegna - Assessorato della Difesa dell'Ambiente - Servizio Tutela delle Acque - Via Biasi 7 - 09123 Cagliari - Telefono n.070 606 5581-7738 Telefax n.070 6066067 - [redacted] amministrazione tutela acque@regione.sardegna.it;
2. Procedura di aggiudicazione: Appalto di servizi per pubblico incanto ex D.Lgs. 17 marzo 1995 n.157;
3. Categoria del servizio e descrizione: Redazione del Piano di Tutela delle Acque ai sensi dell'art. 44 del D.Lgs. 152/99 e s.m.i. e Sistema Informativo di Supporto alle Decisioni (DSS) per la gestione dei bacini idrografici ricadenti nella [redacted] n.567.
4. Data di aggiudicazione dell'appalto: 28 marzo 2002.
5. Criteri di aggiudicazione dell'appalto: [redacted] economicamente più vantaggiosa ai sensi dell'art. 23 comma 1 lett. b) del D.Lgs 157/1995
6. Numero di offerte ricevute: sette
7. Nome e indirizzo dell'aggiudicatario: A.T.I. TEI S.p.A. - PROGEMISA S.p.A. - CREA S.c.a r.l. - HALITHUS s.c.a r.l. - con mandataria TEI S.p.A. - via Ugo Foscolo n.6, 20129 MILANO.
8. Valore offerta cui è stato aggiudicato l'appalto: € 1.226.610,79 Iva compresa.
9. Data di pubblicazione del bando di gara nella Gazzetta Ufficiale della Comunità Europea: 7 dicembre 2001
10. Data di invio del avviso: 29 marzo 2002
11. Data di ricevimento dell'avviso da parte dell'Ufficio delle pubblicazioni [redacted] della [redacted] 29 marzo 2002

IL DIRETTORE DEL SERVIZIO TUTELA DELLE ACQUE
dott.ssa M. Gabriella Mazza

New look of the year.

smart

Nuovo design dei fari. Nuovi colori. Nuovo tetto apribile elettrico in vetro*. Nuovo cambio con comandi al volante*.

New collection 2002. Presso tutti gli smart Center.
Ø 800-006-006

Jeep®
THERE'S ONLY ONE

Green Car
Concessionaria ufficiale Chrysler-Jeep

HA IL PIACERE DI PRESENTARVI
IL NUOVO GRAND CHEROKEE OVERLAND.

MOTORE 4,7 HIGT OUTPUT AD ELEVATA POTENZA CON **258** CAVALLI E 425 NM DI COPPIA A 3500 GIRI MINUTO.
8 CILINDRI A V DA **100KM/H IN 8.3 SECONDI**. CAMBIO AUTOMATICO 5 MARCE A GESTIONE ELETTRONICA. SISTEMA DI TRAZIONE INTEGRALE QUADRA DRIVE

LA VERA POTENZA
NON HA NIENTE DA DIMOSTRARE.

VENITE A PROVARLA SABATO 13 E DOMENICA 14 APRILE PRESSO:

GREEN CAR S.p.A.
Moncalieri - Via Moncenisio 8
Tel. 011.6056320

RENEGADE
Torino - Corso Peschiera 265
Tel. 011.332727

Jeep®
THERE'S ONLY ONE

Globali o democratici

Oggi alle 17,30, nella sede romana Laterza editori, in via Villa Sacchelli 17, si svolgerà la presentazione del libro di Antonio Baldassarre (foto) *Globalizzazione contro democrazia*. Con l'autore, nuovo presidente della Rai, intervengono Giuliano Amato e Natalino Irti.

Prezzolini «americano»

A 20 anni dalla morte di Giuseppe Prezzolini (foto), Firenze ospita oggi e domani, in Palazzo Vecchio, il convegno internazionale «Prezzolini e il suo tempo». Coordinato da Giorgio Luti, presenterà relazioni su manoscritti e inediti di Prezzolini custoditi negli Usa, dove lo studioso si ritirò dopo l'avvento del fascismo.

ICEBERG

Se Baggio guarisce in tempo potrebbe andare al Due. Alla Uno il ragazzo «Buonasceera», nazionalpopolare. Al Tre una scelta interna, Topo Gigio. E la rete regionale? Arlecchino? troppo radicale. Pantalone? Ci sarà da fidarsi? Dubbi alla Rai.

L'ITALIA VISTA ATTRAVERSO IL CALCIO. TIM PARKS HA VISSUTO PER UN CAMPIONATO CON I TIFOSI DEL VERONA E LO RACCONTA IN UN LIBRO CHE ESCE LUNEDÌ

Una vita da BUTEO

Tim Parks

PER pochi che possiamo essere, loro sono sempre lì ad aspettarci. Per quanto possa fare caldo, vestiti sempre allo modo; anfibi neri, grossi pantaloni neri, cinturone con fondina e pistola, pesante giubba nera tutta tasche, elmetto azzurro antisommossa e perspex. E per quanti possiamo essere calmi, o rilassati, o a volte anche in preda allo scoramento, loro hanno sempre in mano lo sfollagente, lo tengono ben stretto, Sudando come un cammello nella spaventosa calura di Napoli centrale, un agente imbraccia il lancia-lacrimogeni. Un altro alza la videocamera per filmare ogni nostra mossa. Lungo il binario Brigate cantano: «Pizza qua, pizza là, Napoli va a cagà».

Ci convogliano verso un'entrata laterale per perquisirci.

- Niente aste di bandiere.

- Come?

- Mi hai sentito: Niente aste di bandiere.

- Ma le abbiamo portate apposta. E' una coreografia per la squadra.

- Cazzate. Siete venuti solo a piantare casino.

- Non è vero. Siamo qua per la squadra.

- Cazzate.

Così parlò il capo dei poliziotti Spada, il leader della Loma. Siamo costretti a sfilare i drappi delle nostre bandiere e ad ammucchiare aste angolino lurido.

- Sono potenziali armi improprie.

- Non è vero. Le abbiamo fatte così sottili e morbide apposta per non fare male a nessuno. Guardi!

Spada prende un'asta e la piega. Si curva come fosse polietilene.

- Niente aste, venuti solo a far casino.

I tappi fanno male

I poliziotti sono una trentina. Mi aprono la borsa. Ho una bottiglia di acqua minerale. Il poliziotto la tira fuori, svita di plastica e me la rimette in mano.

- Ma come faccio senz'acqua? - Sono le dieci del mattino. Fa un caldo da morire.

- La può portare aperta. Un tappo di bottiglia è potenziale arma impropria.

Spada è affranto per le sue aste di bandiera. Qualcuno attacca inno: «*Teron, teron, teron è solo, si chiama San Gennaro ed è un ver teron*». Alcuni dei ragazzi intimano al colpevole di smettere. Non è il momento.

- Una cosa che potreste fare, - dico al poliziotto, - è portare le aste nel gippone e rendercele quando siamo già all'interno dello stadio e non possiamo fare male a nessuno. Dopo, quando andiamo via ve le rendiamo.

Il poliziotto tergiversa. Spada insiste: « - Ha ragione. Che male possiamo fare, in quel modo lì? Le abbiamo fabbricate apposta per far bella figura allo stadio.

- D'accordo.

Torniamo alla catasta nell'angolo, riprendiamo le aste cominciamo a caricarle sui gipponi della polizia. Gli agenti che stavano perquisendo gli ultimi *butei* sono sconcertati da questo cambiamento del piano.

Mentre saliamo sui due pullman in attesa nella sudicia piazzetta su cui si apre l'uscita secondaria da dietro le in appare una da, una trentina di ragazzi che ci tirano pietre del selciato. Due finestrini vanno in frantumi.

Qualcuno nel corridoio cade a terra, colpito alle spalle. lanciano quattro o cinque razzi. Sono fuochi rossi, forse di segnalazione, lanciati per entrare dai buchi nei fi. Sbagliano mira, volano via friggendo sopra il pullman. I *butei* corrono alla porta per uscire e affrontare gli aggressori. La polizia li blocca. Stanno battendo gli sfollagente contro cabina dell'autista. - Partil Via! - Il pullman parte allontanandosi di gran carriera dalla scena. Gli agenti non tentano nemmeno di inseguire i teppisti. Non sparano lacrimogeni. - perché? - I ragazzi infuriati. - *Magari g'avesse el mis' tapo de plastica da lancio*, - ironizza uno. - *Quel sì che i le meteria in fuga*.

c'è sempre il poliziotto cordialone. Sembra regolo delle dinamiche di gruppo. Ne ricordo molto ciarliero ai margini dei tafferugli a Vicenza, uno socievole che faceva battute in metropolitana a Milano. Oggi è l'agente con il fucile lancia-lacrimogeni. siede di fianco al finestrino rotto con l'arma puntata sulla strada in caso di altri disordini. Ci spiega il funzionamento, dove si attacca il contenitore del gas, si lancia. - Dài, su, spara, spara! - ridono i *butei*. - A quei ragazzi là. Su! - Il poliziotto ghigna e punta fucile, non spara. - A Napoli andiamo piano con i teppisti, - spiega, alludendo all'episodio precedente, - perché abbiamo paura che siano armati.

E' a questo punto che la giornata ha cominciato a prendere una piega propriamente dantesca. Napoli non è enorme. Dalla stazione allo stadio ci saranno, a dir tanto, cinque o sei chilometri. Ma il nostro pullman riesce impiegarci mezz'ora, uscendo lungo un tratto autostrada. Invece della Napoli che vedo un gruppo di grattacieli sfarzosi un tre chilometri alla nostra sinistra. Dopo minuti sono a lì, sempre a tre chilometri e a sinistra, con differenza che adesso li vediamo dal lato opposto. Stiamo facendo un grande giro dell'oca. Ai fianchi pullman i gipponi della polizia hanno accesi le luci rotanti. In basso rispetto alla sopraelevata si vedono gli squallidi sobborghi, le fabbriche abbandonate, i caseggiati decrepiti. In una strada piena di buche una dozzina di cani si contende la spazzatura sparsa. - Questo è il Sud, - borbotta l'uomo vicino a me. - Che schifo! - fa parte delle squisite ambiguità delle Brigate questo fatto che, pur lasciandosi ogni volta alle spalle una marea di lattine cartacce, si mostrano sempre sensibilissime al degrado urbano. Da aspettare che loro tengano un cestino rifiuti in ogni e che, dopo essere stati al gabinetto, lo puliscano come uno specchio. [...]

CON

I tifosi veronesi, tra loro, si chiamo «butei», come spiega **Tim Parks** in *Questa pazza fede*, un libro (in uscita da Einaudi) che racconta l'Italia attraverso il calcio, scritto seguendo l'Hellas Verona in tutte le sue trasferte, da Udine a Reggio Calabria. In anteprima pubblichiamo quasi integralmente il capitolo intitolato «Lasciate ogni speranza». Parks, nato a Manchester nel '54, vive dal 1981 nel nostro paese. E' autore di quali Lingue di fuoco (1995), Fuga nella luce (1998) e Destino (2001). Ha scritto due libri sulla vita in Italia, Italiani (1995) e Un'educazione italiana (1996). E' anche traduttore in inglese di autori italiani contemporanei quali Italo Calvino. Sua la traduzione dell'idillio A Silvia di Leopardi pubblicata qualche settimana fa da *La Stampa*. Nelle immagini: tifosi allo stadio e Tim Parks fotografato da Basso Cannarsa.

Impiccate il manichino

Veniamo scaricati davanti al San Paolo e spinti a forza attraverso il cancello fra due ali folla ostile, mentre gli agenti strepitano e ci urtano da dietro come nel tentativo di far passare un gruppo di pedofili in mezzo a una folla radunata per linciarli. Dentro lo stadio ci hanno riservato un settore basso, ad angolo, rigorosamente isolato limitato da reti per impedire l'entrata l'uscita di proiettili. Il famoso San Paolo è una tinozza di cemento enorme, antiquata, grigia. Veniamo accolti da uno striscione: VERONESE MAIALE: AFTA IL TUO VERO RIVALE. C'è ancora un'ora aspettare.

Almeno il campo è in buone condizioni. Finalmente escono i giocatori. I napoletani esaguono l'impiccagione rituale di un manichino giallobl dal parapetto della loro Curva. Lo Brigate rispondono con un lento applauso ironico. La partita .

Oggi Verona in formazione tipo. Perciò niente scuse. Serio sembra rientrato definitivamente, a dire vero con merito. E' ringhioso in difesa, sicuro quando avanza. C'è anche Italiano. Almeno Perotti avesse optato prima per le formazione più forte! In ogni caso, Verona Per un po' sembriamo più palla Napoli, che pasticcia e viene spesso fischiato dai propri tifosi. Bonazzoli in contropiede anticipa il loro portiere sul rimbalzo e gli fa passare pallone sopra . Finisce contro le parte superiore della traversa. Su angolo, Apolloni, smarcato, può colpire di testa. Fuori. Altro angolo e Laursen tira a rete. Ottima parata quarantaduesimo, primo degno di nome il Napoli segna. Il Verona tenta di reagire, ma stanno perdendo la testa. La sfiga ci ha messo lo zampino troppe volte. Premono per tutto il secondo tempo, ma sempre più disordinatamente. Apolloni si ritrova per la seconda volta solo a deviare in gol di testa. Ancora fuori. Mi viene mente ragazzo che ha consultato i tarocchi. Hellas solo contro il fato. A otto minuti termino Laursen tenta un incauto retropassaggio a Ferron: il giovane attaccante Mauri s'inserisce e raddoppia. Due a zero, come vaticinato.

- sta crollando mondo addosso -. Il ragazzo vicino a me comincia a imprecare ritmicamente. Si è preso faccio tra le mani. - E adesso che finisca. Che finisca. Non voglio sentire più nessuno che parla di speranze. Non voglio sentire più che dica che non c'è ancora la certezza matematica, che crede ancora che possiamo farcela. Andiamo in serie B. E' il nostro posto. tentiamo nemmeno di ritornare su. soffre troppo. Pastorello è una da. I giocatori sono delle merde. Non si impegnano. L'anno prossimo non rinnovo l'abbonamento. Basta calcio. Restiamo in serie B per sempre. E' stupido aspettarsi che il Verona giochi in A. Non facciamo altro che perdere partite soffrire soffrire soffrire all'infinito. Non c'è speranza, questa è la verità. Dobbiamo abituarci al fatto che non c'è speranza.

Lasciate ogni speranza, voi ch'entrate. A distinguere le anime dannate dell'*Inferno* da quelle penitenti del *Purgatorio*, spiega il commento alla mia edizione, è che la sofferenza dell'*Inferno* è una sofferenza disperata, che redime, nobilita, non ha fine.

- Facciamola finita, - continua ripetere ragazzo, scuotendo la testa. Piange. E' davvero affranto. - Andiamo in serie B, e stop.

Un'ora dopo, mentre ci allontaniamo in fretta dallo stadio, il pullman bersagliato una pioggia di sassi. Nella piazza davanti alla stazione tre quattro donne di mezza età strillano isternicamente da alti ballatoi. Una di loro, con indosso una camicia da notte, si sta sporgendo pericolosamente dalla , i lunghi capelli grigi che ricadono davanti a lei. Quando qualcuno dei replica urlando. Forza si infuria. - Dov'è la vostra dignità? le Brigate non rispondono alle vecchie sbavanti nelle loro topaie -. Stavolta la polizia si assicura che prima di salire sul treno paghiamo il biglietto. Formano una specie di tornello con due poliziotti che tengono estremità di uno sfollagente. Ognuno deve pagare prima che l'ostacolo improvvisato si alzi.

Ci hanno un normale notturno per Monaco di Baviera. I già a bordo battono i pugni contro i finestrini e ci gridano insulti mentre marciamo lungo il binario cantando eroicamente *Hellas la mia unica fede*. Ci hanno riservato due vagoni di testa. Sotto la superflua sorveglianza degli agenti, un ambulante spinge il suo carrello sulla porta tra le carrozze per venderci coche panini. I ragazzi hanno ricominciato a scherzare. Domina un'ironia rassegnata. E' serie B. - Domani, tutto al braccio, *butei!* - I cappellini calano gli occhi. Si cerca di dormire.

Un paio d'ore più tardi, *e appena* cinque minuti dopo che siamo usciti dalla sta Termini, il treno si ferma. Si spengono le luci. Fuori c'è una borgata sordida e male illuminata, un ritaglio di neon. Quattro di noi sono sdraiati con le gambe allungate sui sedili. L'aria è viziata, la notte calda. Alla fine l'altoparlante : «Attenzione, attenzione. capotreno informa i che convoglio rimarrà fermo per tempo indeterminato causa guasto locomotiva».

Tornare a casa questo è il bello

Noi Siamo bloccati. *Treni del nasso! Cazzuta inefficiensa dei teroni!* L'inferno. Passano i minuti. Le luci non accendono. Oh, mi domando, dov'è Virgilio che ci conduca fuori di qui, dov'è il viandante che sull'onda delle terzine transitò agilmente da un girone all'altro, dall'uno all'altro stadio? Stefano brontola: -*Dio b... ale oto g'ho da esar al lavoro*. Segue coro anch'io, anch'io. Finalmente alle cinque mattina arriviamo Verona.

- Ciao, *butei!* - Ci scambiamo gli addii. Ormai Verona è B. Allora questa stata l'ultima trasferta comune della stagione ed avere una giustificazione tecnica. - Ciao, *butei* -. poi Scopa grida: - Oh, ma la meraviglia di andare Napoli è come si sta bene, dopo, quando torni a Verona! *A casa! Che belesa...*

Percorrendo la circonvallazione, passo davanti alla Questura al fiume. Si è già formata una lunga coda, saranno un pelo fra asiatici. Stanno iniziando nuova giornata nella lunga notte per ottenere il permesso di soggiorno, il diritto di chiamare Verona, come fa Scopa, casa loro. Rifletto che, nella vita di un immigrato, dramma quotidiano è così invadente da non lasciargli tempo per le catastrofi intense, ma irreali del gioco del pallone.

ASSEGNATI I PREMI DI GIORNALISMO. RICONOSCIMENTI ALLA MEMORIA PER LE VITTIME DELLE GUERRE

Il «Casalegno» a Tiziana Ferrario

LA sua è l'immagine rassicurante della «brava ragazza» della professionista seria che piace chi segue il tg1 delle 20, ma è anche quella intrepida dell'inviata di guerra che per ha seguito la crisi afghana dal fronte più caldo. Per questo ieri, nella sala della protomoteca in Campidoglio, Tiziana Ferrario ha ricevuto il «Premio Carlo Casalegno», giunto alla XXIV organizzato dal Rotary Club Roma per commemorare il compianto vicedirettore della *Stampa* assassinato dai terroristi delle Brigate Rosse nel 1977.

Tiziana Ferrario stata anche la prima giornalista italiana a occuparsi una informazione - il «Tg ragazzi» - mirata agli adolescenti, è stato ricordato, e con il riconoscimento ricevuto ieri entra Gotha dei giornalisti premiati nelle edizioni precedenti, tra cui si annoverano i massimi esponenti della professione - tra gli altri - Giampaolo Pansa, Bruno Vespa, Sergio Zavoli, Arrigo Levi, Sergio Romano, Chiara Beria di Argentine.

In finale sono andati anche l'ex direttore della *Gazzetta dello Sport* Candido Cannavò e il direttore del *Messaggero*, Paolo Graldi. Il premio «Carlo Casalegno-giovani» è stato assegnato ex aequo all'inviata del Tg1 Elisa Anzaldo e al collega di *Libero* Fausto Carioti.

Ieri sera, nella sala della Protomoteca, i premi stati consegnati alla presenza della vedova Carlo Casalegno, signora Adelaide, dal sindaco di Roma Walter Veltroni e presidente dell'Ordine dei Giornalisti Lorenzo Del Boca.

Riconoscimenti sono stati assegnati a Giovanna Cutuli, uccisa il 19 novembre in Afghanistan e del fotoreporter Raffaele Ciriello, caduto a Ramallah il 13 marzo scorso.

Tra i presenti alla cerimonia, il vicepresidente del Senato Domenico Fisichella (anch'egli suo tempo insignito dello stesso premio), il presidente dell'Ordine giornalisti del Lazio Bruno Tucci dell'Associazione della Stampa Romana Luigi Roesler Franz. La manifestazione si è svolta sotto l'alto patronato del Presidente della Repubblica e con il patrocinio della Regione Lazio del Comune di Roma. [r. r.]

LA STAMPA Quotidiano fondato nel 1867

Direttore responsabile Marcello Sorgi
Condirettore Gianni Riotta
Vicedirettori Vittorio Sabadin, Carlo Rastelli
Redattori capo Luca Ubaldeschi
Capo della redazione romana Federico Geremicca
Capo della redazione milanese Francesco Manacorda
Art director Cynthia Sgarallino

EDITRICE LA STAMPA
Presidente Giovanni Agnelli
Amministratore delegato Alberto
Direttore generale Giovanni Dotta
Amministratori Francesco Paolo Mattioli, Luca Cordero di Montezemolo, Marcello Sorgi

REDAZIONE, AMMINISTRAZIONE E TIPOGRAFIA, via Marenco 32 - 10126 Torino, tel. 011 6568111
STAMPA IN FAC-SIMILE: La Stampa, via C. Bruno 38, Torino; La Nuova Sardegna, via Carlo Felice 17/A, Sassari; ITS spa, Quinta Strada 35, Catania; Nuova Editoriale Spes, via della Ghiaia 13, Milano; L'Unione Sarda spa, viale Elmas, Cagliari; C.S.Q. spa, Str. dell'Industria 6, Erbusco (Bs); Nord Edair 15-21 Rue du Caire, Roubaix (Fr)

© 2002 Editrice La Stampa S.p.A. Reg. Trib. di Torino n. 26 14/5/1948
Certificato n. 4509 del 28/11/2001
La tiratura di giovedì 11 aprile 2002 è stata di 515.164 copie

DEMOCRAZIA E GIORNALI NEL TERZO MONDO

ULTIMA PAGINA

Alberto Papuzzi

MANO che una modernizzazione più o meno estesa e solida si estende nei paesi del Terzo Mondo, modificando le tradizionali strutture economiche, sociali e politiche, prendono anche piede in quella parte del pianeta i giornali e il giornalismo, secondo il ruolo che gli è stato assegnato dalla cultura occidentale: quello cioè di strumenti di democrazia. Sarebbe anche interessante verificare se esista una corrispondenza tra l'introduzione nei paesi in via di sviluppo di nuove tecnologie e l'affermazione di forme di libertà di stampa: il digital divide (al centro del convegno palermitano sull'e-government, che si è chiuso ieri) riguarda principalmente le pubbliche amministrazioni, ma fa parte di un gap culturale che comprende anche l'informazione. Tuttavia giungono, dal Terzo Mondo, notizie allarmanti sul posto che le nascenti democrazie tendono ad assegnare ai giornali.

Con una dozzina di quotidiani nazionali e numerosi settimanali d'informazione, la Nigeria è uno dei paesi dell'Africa la stampa più viva e fresca, dopo il ritorno, nel 1999, alla democrazia, caduto un lungo regime militare. Ma secondo un reportage di *Time*, il fiorente giornalismo nigeriano è oggi oggetto di insidie più o meno della censura militare (con chiusure di testate e carcerazione se non addirittura soppressione di reporter) bensì per gli avvolgenti tentacoli della corruzione. «Noi crediamo che il successo della nostra nascente democrazia sia nelle vostre mani», ha detto Jerry Gana, ministro nigeriano dell'Informazione, parlando a un seminario organizzato dal sindacato dei giornalisti. Però *Time* riferisce che lo stesso ufficio del ministro, convocati i reporter stranieri per invitarli a dare informazioni più filogovernative, ha fatto omaggio a ciascuno di una borsa con qualche libro e quattrocento dollari.

Una conferenza stampa può rendere ai giornalisti locali quindici dollari, più della metà dello stipendio di un giornalista. Bustarelle sono riservate ai direttori. Una singola fonte, per esempio un ministero, può regalare duecento dollari di tanto in tanto, per una copertura favorevole della propria attività. Ne consegue in primo luogo che il giornalismo dei paesi del Terzo Mondo comincia a fare i conti con le questioni tecniche che celano problemi etici, per esempio fino a che punto sia lecito mescolare cronaca e commento. In secondo luogo, è ora che l'Occidente, quando si fanno accordi per aiuti di varia natura al Terzo Mondo, verifichi lo stato dei giornali e del giornalismo. Assuma cioè la libertà di stampa come parametro della schiettezza e forza delle nostre democrazie.

albpap@lastampa.it

UN'INDAGINE SUI PENDOLARI

ANSIOSI O CATATONICI?

Marco Belpoliti

L'ITALIA è una repubblica fondata sul pendolarismo. Ogni giorno viaggiano avanti e indietro tra casa e lavoro, casa e scuola, milioni di persone. Viaggiano in automobile (un milione di autoveicoli entra e esce ogni giorno da Milano), in autobus (gli studenti soprattutto), in treno (la maggioranza dei cosiddetti pendolari). I centri focali di questo intenso movimento molecolare sono le grandi città del nord (Milano, Torino, Genova), del centro (Roma) e del sud (Napoli, Bari, Palermo), ma anche di tutti i capoluoghi di provincia. Sembrerebbe che almeno 2 o 3 milioni di persone (circa il 4-5% degli italiani) siano perennemente in viaggio. Un gruppo di psicologi che fanno capo al Centro di Psicologia clinica ha accertato che, tra questi, sei viaggiatori su dieci sono colpiti da stress. Lo ha appurato dopo aver intervistato un campione di oltre mille persone, di età compresa tra i 18 e il 50 anni, che compie ogni giorno viaggi su treni e mezzi pubblici per la durata compresa tra gli 80 minuti e le 3 ore.

Tre ore? Possibile? Sì. Come ha raccontato lo scrittore Antonio Pascale in un libro molto bello dedicato a Caserta (*La città distratta*, Einaudi), esistono pendolari che percorrono la tratta ferroviaria tra Caserta e Roma ogni giorno per lavorare nella burocrazia statale. Il 31% degli intervistati dagli psicologi si dichiara stressato; il 25% dei viaggiatori in treno si innervosisce tremendamente; il 21% è ansioso, mentre poco meno del 20% afferma di essere contento di pendolare, perché usa questo interstizio spazio-tempo per fare altre cose. La maggioranza invia messaggi sms col cellulare (57%) o gioca con il Game Boy (10%). Non si dice nella ricerca quanti leggano libri, riviste o giornali. Molti giocano invece a carte.

Secondo i ricercatori esistono cinque categorie di pendolari: i super-organizzati (21%), tipo manager che continuano a lavorare con computer e palmari, oppure gli studenti che ripassano le lezioni in treno; i disadattati (25%), incapaci di fissarsi su una sola attività e passano di continuo dal giornale alla conversazione al cellulare, dal walkman alla tastiera sms; i chiacchieroni (15%); i sonnacchiosi (20%), che recuperano energie appisolandosi; gli spensierati (20%). Questi ultimi sarebbero i veri «padroni del viaggio». Sfoderano rilassamento, tranquillità e persino gioia. Con ogni probabilità loro non compiono l'errore individuato dagli psicologi: pensare. Pensare durante il viaggio, quando si è stanchi, è sconsigliabile.

D'ora in poi sarà più facile riconoscere tra i pendolari i veri gioiosi: lo sguardo perso nel vuoto e un lieve sorriso stampato sul viso. Non uno sguardo concentrato o accigliato, bensì catatonico. Anche se la ricerca non lo dice, sono loro gli ideali abitatori della nostra epoca oppressa da troppi pensieri.

LO STUDIOSO DELLA COLUMBIA UNIVERSITY: «GLI ARABI NON CONOSCONO I MEDIA»

«Palestinesi, in Tv la nostra sconfitta»

Edward Said

CHIUNQUE abbia qualche legame con la Palestina, oggi prova rabbia e costernazione. La guerra coloniale totale contro il popolo palestinese, nella quale Israele si è lanciata con l'appoggio di George Bush, la cui incompetenza e le cui contraddizioni lasciano allibiti, sembra replicare i fatti del 1982. Ma è molto più grave delle precedenti invasioni, del 1971 e 1982. Perché, oggi, il clima politico e morale è divenuto più brutale e più semplicista. I media hanno accentuato il loro lavoro di trincea a favore della versione israeliana dei fatti, focalizzando l'attenzione sugli attentati suicidi, accuratamente isolati dal contesto di 35 anni di occupazione dei territori palestinesi. La «guerra al terrorismo» ha invaso l'attualità mondiale. E il mondo arabo è più inconsistente e scisso che mai. Tutto questo, se la parola ha ancora un senso, non ha fatto che esaltare e scatenare gli istinti assassini di Sharon, che oggi può fare molto più male e molto più impunemente di prima. Questo significa anche che le sue imprese sono votate all'insuccesso e tutta la sua carriera politica è minacciata di fallimento, quanto è vero che l'ostinazione nella distruzione e nell'odio non porta mai al successo politico e neppure alla vittoria militare. Conflitti tra popoli come il conflitto israelo-palestinese racchiudono più elementi determinanti di quanti non sia possibile eliminare con carri armati e aeroplani. E nonostante l'insistenza con cui Sharon continua a strombazzare ai quattro venti i suoi incantesimi privi di senso contro il terrorismo, una guerra contro civili disarmati non produrrà il risultato politico duraturo che lui sogna. I palestinesi non se ne andranno.

[...]

Ciò che io vorrei proporre adesso non ha nessuna pretesa di essere esaustivo, provenendo da uno che appartiene ai due mondi: quello palestinese e quello occidentale. I quattro punti sui quali voglio insistere, legati tra di loro, non coprono l'intero spettro. Essi sono il mio modesto contributo alla nostra riflessione comune in quest'ora difficile.

1. Per il meglio e per il peggio, la causa palestinese non è soltanto una causa arabo-musulmana, ma è diventata cruciale per parecchi mondi diversi, in conflitto tra di loro ma interconnessi. Agire per la Palestina impone la sua di coscienza di questa complessità e la riflessione personale sui diversi aspetti. Per questo ci occorrono dirigenti con un livello di istruzione, di vigilanza, di intelligenza, e che godano di largo sostegno democratici. Occorre, come Nelson Mandela non si è mai stancato di ripetere a proposito della sua lotta, avere coscienza che la Palestina è una delle grandi cause morali del nostro tempo, da difendere in quanto tale. Non si tratta di mercanteggiare in abili compromessi. Si tratta, per i palestinesi, di innalzarsi all'altezza della propria causa, e di restare lassù.

Telegiornale italiano sulla guerra in Medio Oriente. A sinistra Edward Said

2. Il potere ha diverse forme, e quella militare non è che una. Se lo Stato d'Israele ha potuto fare quello che da 54 anni fa ai palestinesi, è grazie a una campagna d'opinione continua, scientificamente organizzata, destinata a legittimare gli atti degli israeliani, screditando e occultando le azioni dei palestinesi. Qui si tratta del funzionamento di un potente esercito, ma del condizionamento dell'opinione pubblica, in particolare negli Stati Uniti e nell'Europa occidentale. Un potere così grande è stato acquisito con un lavoro di lungo respiro, diretto metodicamente sui punti che permettono di favorire l'identificazione con le posizioni israeliane e presentare i palestinesi come gente pericolosa e ripugnante, che minaccia Israele e di conseguenza minaccia «noi». Dalla fine della guerra fredda, l'importanza dell'Europa in termini di formazione dell'opinione pubblica attraverso le immagini e le idee è diventata praticamente nulla. E' l'America e essere il campo di battaglia (a parte la Palestina stessa). Ora noi, semplicemente, non abbiamo mai capito l'importanza di un lavoro politico di massa, sistematicamente organizzato, in modo che, ad un'imperdonabile negligenza non aver chiesto a persone come Hanane Ashraoui, Leila Shashid, Ghassan Khatib o Afif Safié, per limitarci a un piccolo gruppo di intellettuali palestinesi, di installarsi a Washington per essere pronte ad andare alla Cnn o in altre reti tv a raccontare la storia della Palestina, ricostruire il contesto e gli elementi di comprensione necessari, assicurarci una presenza morale, un peso che ci valorizzi anziché continuamente svalorizzati - nulla di più, nulla di meno.

3. In un mondo dominato da un'unica superpotenza, gli Stati Uniti, non si può agire politicamente in modo responsabile se non si ha una profonda comprensione di ciò che questa superpotenza è, se non si conoscono bene la sua storia, le sue istituzioni, le sue lotte politiche, la sua cultura. Soprattutto, se non si padroneggia bene la sua lingua. A sentire i portavoce e quelli delle altre nazione arabe pronunciare le peggiori asinerie sull'America e mettersi da se stessi alla sua mercé, comprendola di anatemi, e chiamandola in aiuto, sempre in un inglese zoppicante e inadeguato, viene da piangere di fronte a tanta incompetenza. L'America non è tutta d'un pezzo. Là abbiamo degli amici, o degli amici potenziali. Possiamo coltivare, mobilitare le nostre comunità e le comunità vicine a noi per farne un mezzo della nostra politica di liberazione, come l'hanno fatto i sudafricani o gli algerini. Ci occorrono piani, disciplina, organizzazione. Non abbiamo capito nulla della politica della non-violenza. E ancor meno abbiamo capito il potere che ci conferirebbe il fatto di rivolgerci direttamente agli israeliani, come l'Anc si rivolse direttamente ai coloni bianchi del Sudafrica, in un linguaggio di accettazione e di rispetto reciproci. Alla politica di esclusione e di guerra degli israeliani, noi dobbiamo rispondere con una politica di coesistenza: uno sforzo per creare delle solidarietà, isolare i purificatori, i razzisti, gli integralisti all'interno del loro stesso popolo.

4. La lezione più importante che dobbiamo trarre dalla tragedia, ce la dà quanto Israele sta facendo nei territori occupati. Il fatto è che noi siamo un popolo, una società, e nonostante gli attacchi selvaggi dello Stato di Israele contro l'Autorità palestinese, questa società non è morta. Noi siamo un popolo perché la nostra società continua a vivere, come ha continuato a vivere in questi 54 anni, malgrado tutte le violenze, tutte le vicissitudini crudeli della Storia, tutti i rovesci di fortuna, tutte le tragedie dei quali il nostro popolo è stato oggetto. E' la nostra più grande vittoria su Sharon: lui e i suoi simili sono incapaci di vederla, per questo sono condannati, con tutta la loro potenza e la loro disumanità. Abbiamo superato il ricordo delle tragedie del nostro passato, a differenza degli israeliani e di Sharon. Lui morirà come massacratore di arabi, politico fallito che non saputo portare al suo popolo altro che un sovrappiù di insicurezza e di pericolo, mentre l'onore di un dirigente politico consiste nel trasmettere ai suoi successori delle conquiste sulle quali le nuove generazioni possano costruire. Sharon, Mofaz e gli altri organizzatori di questa campagna sadica di intimidazione e carneficine non lasceranno altro che tombe. Il nulla genera il nulla.

In quanto palestinesi, possiamo dire, io credo, che lasciamo dietro di noi una speranza e una società sopravvissute e tutti i tentativi di distruggerle. E poco. Alla generazione dei nostri figli, adesso - i miei, i vostri - toccherà andare oltre, con spirito critico, con ragione, con speranza, con tenacia.

(traduzione Marina Verna)
L'autore insegna Letteratura inglese e comparata all'Università Columbia di New York

LETTERE

Pacche sulla schiena italo-russe ♦ Rapidi molto rallentati ♦ Il sesso non fa politica

di O.d.B.

Le condizioni delle carceri italiane

HO scritto per controbattere le affermazioni sulla presunta crudeltà e spietatezza delle carceri italiane che la signora Prosperi ha sostenuto nella sua lettera. Secondo il mio giudizio è stato perso di vista il punto essenziale della questione: le persone che si trovano in carcere sono delinquenti. Senza dubbio non voglio negare l'esistenza di terribili errori giudiziari che possono condannare un innocente, ma sono sicura che questi casi sono molto inferiori a quelli in cui la colpevolezza è incontestabile. Dal momento che le carceri sono «luoghi in cui i condannati espiano la pena della reclusione e gli imputati attendono il giudizio» (dizionario Garzanti), trovo assurdo discutere di «assurdi e arbitrari vincoli e regolamenti». Inoltre la vicenda di Anna Maria Franzoni mi ha purtroppo permesso di vedere tramite la televisione una cella le cui condizioni erano affatto «inimmaginabili e incivili», anzi a mio giudizio persino eccessivamente comoda, dato che giustizia dovrebbe trattarsi. Per esempio, televisione, tendine e letti puliti e

rifatti comodità cui one- persone forse non possono godere! quindi le carceri debbono essere più luoghi di punizione che scoraggino gli aspiranti criminali a commettere ingiustizie, allora cambiamo il loro nome in «luoghi di villeggiatura», e magari il numero dei loro ospiti aumenterà ancora! Oppure quali le «misure alternative» di cui tanto si parla ma che nessuno concretizza? Infine la mia opinione differisce anche riguardo a questo punto: uno Stato «giustiziere-carcerario» (termine che applicato allo Stato italiano suona persino ridicolo!) dimostra serietà, equità e salvaguardia dei diritti, non paura ed oppressione...

Alice Londero, Torino

GENTILE corrispondente, mi piacerebbe che le carceri fossero molto più civili di quanto siano, e che a frequentarle fossero soltanto veri colpevoli.

Oreste del

Berlusconi dimentica il passato di Putin

«Berlusconi e Putin, sorrisi, abbracci e pacche sulle spalle come vecchi amici» hanno titolato giornali e televisioni, e forse al prossimo incontro il Cavaliere chiamerà familiarmente il presidente russo Volodia. E' comunque bello vedere che certi rapporti internazionali funzionano bene. Un po' meno bene, forse, funziona la memoria del Cavaliere, che probabilmente ha scordato che il presidente russo è stato funzionario del KGB, l'apparato forse meno amato da lui odiatissimo e ancora molto temuto comunismo. Ma la politica, disse, qualcuno, è l'arte del possibile.

Lelo Bonariba, Torino

I guasti frequenti dei nostri treni

Dal 1955 ad oggi ho dovuto viaggiare molto spesso sulla tratta Torino-Genova-Roma, sia per motivi di lavoro che personali e di famiglia e devo purtroppo constatare che, anche se i treni che una volta si chiamavano rapidi sono più frequenti, il tempo di percorrenza non è sostanzialmente diminuito in quasi 40 anni. Credo si debba apprezzare lo sforzo di modernizzare e ridurre il deficit delle ferrovie, temo di dover che l'affidabilità (uso di proposito questo termine senza parlare di sicurezza sulla quale non voglio intervenire) del sistema lascia molto a desiderare; mi riferisco ai miei ultimi tre viaggi linea suddetta: 1) sabato 6 aprile Intercity partito da Genova Brignole alle 15,36; arrivo a Roma con minuti di ritardo per arresto di più di un'ora a Torre del Lago per guasto del locomotore; 2) lunedì 8 aprile Intercity Reggio Calabria - Torino, partito da Roma con circa 10 minuti di ritardo alle 14,20, giunge a Torino con circa 40 minuti di ritardo; 3) martedì 9 aprile Eurostar partito da Torino alle 16,07 giunge a Roma con minuti di ritardo per uno stop a Torino Lingotto a causa di un guasto sulla linea. Mi pare che una serie di ritardi così non si possa considerare casuale, ma che ci sia dietro qualche carenza di manutenzione o altro.

Camillo Reynaud Bertanino

Lettera agli abitanti della Terra Santa

Lettera per gli abitanti della Terra Santa. Ammazzatevi tutti, bombardatevi, spaccatevi le ossa e il caso, odiatevi fino alla nausea, odiatevi fino allo sterminio, non perdonatevi mai nulla e ammazzatevi tutti.

Spero che il vostro grandioso sacrificio sia monito per il mondo intero.

Spero che il vostro sovrumano odio sia da insegnamento per noi tutti abitanti della Terra Dannata.

Alberto Savio
Crespano del Grappa

Caro Farinetti si sbaglia

Caro signor Farinetti proprio non la capisco. Come fa a dire nella lettera pubblicata ieri in questa rubrica vi sia ancora il fascismo (morto sessantanni fa), addirittura accusando i dirigenti di An di indossare l'orbace (uniforme fascista). E, soprattutto, perché non lascia libere le persone, siano esse eterosessuali o gay, di votare chi meglio credono. Che cantonata ha preso signor Farinetti, deponga qualcuno dei suoi pregiudizi, e, pensi che gli eterosessuali non si sono mai sognati di chiedere ad un leader di partito di salire su di un palco per gridare ai convenuti quali sono le loro preferenze sessuali.

Karina Jacovleva

Rendiamo democratico il sistema sanitario

Il ministro della sanità Sirchia ha fatto intendere che il sistema sanitario italiano sia uno dei peggiori al mondo? Non è vero, anzi. Il sistema sanitario italiano sicuramente è uno dei migliori mondo. La gratuità di tale servizio è (quasi) unico al mondo. La professionalità del personale medico e paramedico è indiscutibile. L'unico (grande) difetto sono i tempi di attesa per chi, bisognoso di un clinico visita specialistica, vuole ricorrere alle strutture pubbliche. E non dobbiamo nemmeno dimenticare le parcelle carissime che vengono richieste dai più (o meno) noti specialisti, sempre immediatamente disponibili a riceverci. Rendiamo veramente democratico il sistema sanitario (così accade in Francia e Belgio), non discriminando tra ricchi e poveri. Dopodiché potremo che l'Italia ha il miglior sistema sanitario al mondo.

Nicola Tario

A chi gioverà il taglio petrolio iracheno?

Per aiutare la palestinese, l'Iraq sospende per un l'esportazione di petrolio. Due milioni di barili al giorno a 26 dollari il barile vuol dire che, in un l'Iraq ci rimette 3000 miliardi delle nostre vecchie lirette. Nobile gesto, non c'è che dire, anche se non so quanto gioverà ai palestinesi. In compenso, c'è da sperare che giovi a noi: chissà se la smetteranno di romperci le tasche la storia dei bambini iracheni affamati dal embargo commerciale.

Lino Sacchi, Torino

Un ringraziamento a Filippo Robiliant

Ho appena letto ieri sulla *Stampa* l'articolo di Filippo di Robilant «Di fronte ai drammi del mondo può bastarci il Made in Italy?». Attraverso questa rubrica vorrei trasmettergli un mio grazie sincero.

Rosino Risi
direttore Istituto Italiano di Cultura, Belgrado

Il diritto d'autore era di Bruno Ventavoli

Per una svista, l'articolo pubblicato ieri a pag. 24 dalla *Stampa* il titolo «Diritto d'autore rapace», portava la firma di Giorgio Bosetti. Ma l'autore era Bruno Ventavoli. Ce ne gli interessati. E con i lettori.

REDAZIONE AMMINISTRAZIONE TIPOGRAFIA
10126 via Marenco 32, tel. 011.6568111, fax 011.6505703; Roma, via Barberini 28, tel. 06.47661; 00.186 Milano, piazza Cavour 2, tel. 02.762111, fax 02.760099. Internet: www.lastampa.it

ABBONAMENTI
10121 Torino via Roma 80, tel 011.56.581, fax 011.5627958. Italia e numeri (c.c.p. 950105) consegna doc. posta anno € 167. Estero: € 349,64. Arretrati: un numero arretrato costa il doppio dell'attuale prezzo di vendita. Una La Stampa (Usps 684-830) published daily in Turin Italy. $ Usa 800 yearly. Periodicals postage paid at J.F.C. New York and address mailing offices. Send address changes to La Stampa c/o speedimpex Usa Inc.- 35-02 48th avenue - L.I.C. NY 11101-2421.

SERVIZIO ABBONAMENTI
Abbonamento annuale 5 giorni: € 167 (€ 0,34 a copia).
Per sottoscrivere l'abbonamento inoltrare la richiesta tramite fax al numero 011 5627958; tramite posta indirizzando a: La Stampa, via Roma 80, 10121 Torino; per telefono: 011 56581; indicando: Cognome, Nome, Indirizzo, Cap, Località. Forme di pagamento: conto corrente postale 950105, bonifico bancario sul conto n. 13001 dell'Istituto Bancario S. Paolo di Torino; Carta di Credito telefonando al n. verde 800-253583; direttamente presso gli sportelli del Gruppo La Stampa. Via Roma 80, Torino.
PER INFORMAZIONI abbonamenti tel. 011 56.581; fax 011 abbonamenti@lastampa.it

CONCESSIONARIA PUBBLICITÀ Publikompass Spa. Direzione: Milano 20123 via G. Carducci 38, tel. 02 24424.1, fax 02 24424.490. Torino 10126 corso d'Azeglio 60, tel. 011 6665.211, fax 011 6665.305. Bari via Amendola 164/B, tel. 080 5401111. Bologna via Farnesiana 5, tel. 051 6494628. Padova via A. tel. 049 8764717. Catania corso Sicilia 279/3, tel. 095 7306311. Firenze via Don Minzoni 46, tel. 055 561193. Genova via D'Annunzio 2/109, 26° piano, tel. 010 530701, fax 010 Palermo via Lincoln 13, tel. 091 6233100. Roma via Barberini 68, tel. 06 42009891, fax 06 42011668. Napoli via A. Depretis 31, tel. 081 4201411

LE LETTERE VANNO INVIATE A: LA STAMPA VIA MARENCO 32, 10126 TORINO
011-6568924
E-MAIL: lettere@lastampa.it

GIUSTIZIA, CULTURA, CONFLITTI D'INTERESSE: LETTERA DI UNO SCRITTORE AGLI INTELLETTUALI DI SINISTRA

La politica non è un girotondo

Nanni Moretti al girotondo romano intorno al Palazzaccio, per il 10° anniversario di Mani pulite. A sinistra Michele Perriera

Michele Perriera

Per quanto condivida il disagio emotivo e l'esigenza di respiro, la recente mobilitazione degli intellettuali di sinistra mi lascia piuttosto perplesso. Quello che non mi convince è che i «professori» si siano impegnati a sostituire i politici. Non voglio dire che gli intellettuali debbano tenersi lontani dalle contese più immediate. Magari vi partecipassero sempre, sprofondando nella folla più sincera e più ignota. Intendo solo dire che - per difendere l'autonomia dei giudici di Milano o per denunciare il supposto egocentrismo del presidente del Consiglio - non è così urgente che l'urlo di dolore provenga da un'assemblea di pensatori. L'esigenza non è che gli studiosi, in quanto studiosi, facciano la voce grossa. Vorremmo piuttosto che essi offrissero, con calma, argomentazioni e intuizioni in grado di svelare i lati oscuri, profondi, strutturali delle più spinose vicende politiche. Di questa capacità di analisi e di fantasia non mi pare che gli intellettuali di sinistra stiano dando prove vivaci. Anzi il vero grande problema della sinistra è che non sembra esservi più una vera trasmissione tra intelligenza teorica e prassi politica.

E' per questo che la sinistra appare smorta. Anche perché - in mancanza di una sincera apertura verso gli intellettuali meno pedissequi e perciò più scomodi - i leaders si appoggiano spesso su funzionari ignoranti, sbigottiti e qualche volta bassamente opportunisti. E sono poi questi discutibili funzionari che hanno più frequenti relazioni con la gente. Sicché non può stupire che queste relazioni si siano ultimamente rivelate inconsistenti e inconcludenti.

E' forse se un merito ha avuto questo recente sfogo dei pensatori, esso consiste nell'avere implicitamente invocato una profonda revisione di quelli che una volta si chiamavano «quadri». Tuttavia non posso tacere che questo merito può rivelarsi perverso: perché il pericolo è che, rinnovati i quadri, si finisca per dare una prova più forte e più spettacolare della pochezza intellettuale che sembra animare i partiti di sinistra e molti degli stessi movimenti che ne sono inesorabili contestatori. Ma facciamo un esempio. Borrelli ha invitato a resistere, resistere, resistere». A cosa resistere? Al supposto tentativo del governo di imporre alla magistratura gli interessi privati del suo Presidente. Personalmente ho simpatia per tutti quelli che invitano a resistere contro tutte le prepotenze reali o immaginarie. Ma è tentato di ritenere inconsistente un'adunata di intellettuali che si limiti a condividere e a ripetere l'accorato invito di Borrelli. Mi aspetto invece che, se un gruppo di intellettuali si riunisce per confutare l'attuale rapporto tra potere esecutivo e potere giudiziario, ne debbano scaturire idee profonde e innovative, che non si limitino cioè alla protesta, ma rianalizzino il funzionamento dei due poteri nello scacchiere italiano.

Il problema di un rinnovamento della macchina giudiziaria, per esempio, è più grande dello stesso Berlusconi e dei politici che, più o meno furiosamente, lo attaccano e lo difendono. Conosco Caselli e altri bravi giudici siciliani per la gente di grande levatura psicologica e culturale, che non posso fare a meno di ammirare. Ma qualcosa non deve andare bene nell'attuale sistema giudiziario se persone di questo livello, elaborando le accuse ad Andreotti, finiscono per conseguire (in primo grado, certo) una dura sconfitta. L'impressione conclusiva è che quel processo non andasse fatto o si dovesse fare con ben altri fondamenti. Ma a parte i processi clamorosi, quante (e quante assoluzioni, anche) siano rivelate, a distanza, molto imbarazzanti? Conosco diverse persone che stanno soffrendo le pene dell'inferno per un'accusa che quasi certamente sarà smontata alla distanza. Non è il caso di mettersi a riflettere su come rendere i procedimenti più tempestivi, più guardinghi e più consistenti? Un altro esempio: piuttosto che gridare allo scandalo per i supposti conflitti di interesse di Berlusconi e altro che, credo, e politici) non sarebbe il caso di chiedersi perché, sebbene la sinistra si sia sgolata a denunciarli, la maggioranza della gente ha votato Berlusconi? Delle due, l'una: e questa gente ritiene che il presidente del Consiglio abbia una coscienza adamantina, o accoglie con entusiasmo la stessa supposta scorrettezza del suo leader. La prima ipotesi impone un'analisi sulla fede politica e sui modi come affrontarne le insidie. La seconda impone una domanda: fino a che punto la gente per ragioni morali? Quanto cinismo si nasconde nelle diverse fazioni politiche? Non solo nei leaders, ma nei partiti e nella stessa «gente comune»?

Se queste domande sono fondate, la risposta non è in un girotondo, nella mano, attorno al palazzo di giustizia, ma è una coraggiosa analisi sul modo in cui funziona la coscienza politica in Italia e nel mondo. Parliamo di globalizzazione? Io credo che la soluzione consista in una opposizione irriducibile. Ritengo che questo modo di affrontare il problema non sia solo perdente sostanzialmente ingiusto e pericoloso. La globalizzazione è inevitabile *necessità* dei nuovi processi di comunicazione, del mercato, della stessa pressione demografica che caratterizza i nostri giorni. Quello che possiamo e dobbiamo fare è di renderla quanto più è possibile giusta, dignitosa e fantasiosa. E' su questo, credo, che la lotta può e dev'essere dura: poiché il problema è come fare della globalizzazione, non una più vasta tirannia dei più forti, ma un'occasione di riscatto per i deboli. E' su questo che gli intellettuali devono studiare. E' urgente per esempio denunciare quali forze cercano una globalizzazione selvaggia e con quali metodi la stanno preparando. Basta con questi generici «poteri forti»: vogliamo sapere dagli economisti *chi* sono i poteri forti e dove si annidano gli interessi che creano pressione e che riescono a renderla gradita alle stesse loro vittime.

La sinistra moderata si illude, temo, che basti chiedere ai governi più soldi per i servizi, per il lavoro, per la sanità, per la solidarietà. Ma questa prospettiva quale può avere se intanto le televisioni diffondono senza posa la desiderabilità di un mondo regolato da cinici arrampicatori, dalle più miserabili aspirazioni sociali? E è una questione di cultura, questa? E a proposito di cultura, quali profonde differenze è possibile rilevare fra gli «atteggiamenti di centrodestra» e quelli di centrosinistra? Non sostengono entrambi una scura rivocazione tecnocratica? Sta di fatto che si diffonde sempre di più - mi pare - la luttuosa convinzione che l'unica importante esigenza è di specializzare e tecnicizzare. Sono esigenze giuste, ma trovo ingenuo considerarle primarie. Sarebbe giusto preparare adeguatamente la tecnologia alla piena consapevolezza e piena competenza se non si facesse sbiadire il ruolo della cultura umanistica che, finché saremo ri umani, è necessario porre in primo piano in tutte le scuole, di qualunque specializzazione siano portatrici.

Temo che l'estrema parcellizzazione culturale prepari mondo di idioti e di assassini. E poiché stiamo parlando scuola non mi sembra opportuno che gli intellettuali riflettano su funzionano in Italia i concorsi a cattedra, di università e di scuola media? E' vero quel che si sente dire spesso, che una fitta rete di potari e poteruoli regola il giro cattedre, a tutto discapito, talvolta, della gente di valore che non ha protezioni? Non è un buon tema di indagine, per contribuire a rendere illusoria la democrazia? E non sarebbe bello che intellettuali tanto impegnati osservassero attentamente le istituzioni culturali e, denunciando le bieche ingerenze dei partiti, delle lobbies, dei voraci gruppi di tendenza, indicassero finalmente rendere più rigorosa e più generosa la diffusione della conoscenza? Stiamo parlando dei fondamenti teorici e morali di una democrazia non è di questo che, in primo luogo, devono occuparsi gli intellettuali del nuovo impegno? E non sarebbe meraviglioso che una così ribelle cultura di sinistra cominciasse col domandarsi come hanno funzionato e funzionano le strutture da lei amministrate? Questa sì che sarebbe una grande lezione per tutti i fazios della Terra.

Intendiamoci: Berlusconi non ha vinto perché la gente non capisce o non sa. Temo sia un'illusione questa. Berlusconi vince perché gente, fra le tante ipocrisie, sceglie forse le più arrembanti. Ascoltate tutto intorno: la gente in gran parte è convinta che la politica è solo braccio di ferro non tra valori diversi ma tra interessi contrastanti. Si è convinta che - tranne le eccezioni che ci si affretta a rimuovere - è il cinismo che regola tutte le parti. Quando un popolo introietta questo cinismo - largamente fondato su ciò che avviene in quasi tutto lo schieramento politico - nessuno si può stupire se la maggioranza vota per quella parte che in modo festoso ed esplicito sembra rassicurare e promettere fortuna a tutti gli interessi privati e privatissimi. Sono adorabili gli uomini di cultura che - avendo vissuto secondo principi rigorosamente e gioiosamente libertari - rimproverano al potere la dipendenza da una miserabile logica bottega. Ma spregevoli quegli intellettuali che, avendo spesso fatto carriere imprevedibili perché sostenuti dai partiti di sinistra, al momento della crisi si mettono a censurare supposte immoralità degli avversari, senza fare un'adeguata autocritica, che preluda a una proposta di ristrutturazione morale di questo Paese. Dagli uomini che fanno il nobile lavoro di pensare, abbiamo il diritto di aspettarci approfondimenti critici, soluzioni fantasiose, progetti etici. Io sono molto preoccupato che Berlusconi controlli tre televisioni. Non mi pare né bello né giusto, ma non è questo che mi fa paura. Mi fa paura che, con Berlusconi e senza Berlusconi al governo, le sei televisioni italiane siano tutte (tranne qualche eccezione per ognuna) dispensatrici di superficialità e di cattivo gusto. E che a questa desolante realtà (con qualche luminosa eccezione), abbiano attivamente partecipato anche alcuni degli intellettuali ora protestanti.

PRESENTATO IL PROGRAMMA DELLA FIERA AL LINGOTTO, DAL 16 MAGGIO

Torino, il libro pensa in rosa

Aumentano gli espositori, crescono gli affari

Giovanna Favro

Declina il tema della guerra e della natura, di quello della religione e della cultura, dell'arte e l'edizione 2002 della Fiera del libro di Torino, che si fregia per la prima volta del titolo di «Internazionale», e che aprirà le porte al popolo delle pagine scritte dal 16 maggio al Lingotto. Sarà una Fiera «in rosa», nelle parole degli organizzatori che ieri ne hanno presentato il programma: per la crescita di presenze di editori e regioni, ma anche perché il mercato librario attraversa una fase positiva, di crescita dei fatturati dopo anni in cui, ha detto il direttore della manifestazione, Ernesto Ferrero, «A qualcuno pareva già di sentire rintocchi funebri sul destino del libro». Sarà anche un'edizione «di dialogo, di riflessione», di ricucitura dopo le lacerazioni del Salone di Parigi, tanto che già si lavora perché, dopo la Svizzera e la Catalogna di quest'anno, la Francia divenga l'ospite d'onore del

Ad archiviare definitivamente le polemiche con i «cugini» milanesi, oltre alla significativa presenza dello stand della Regione Lombardia, tornerà una «evidenza degna - ha chiosato Ferrero - della sua importanza» Mondadori, e, tra le più di mille sigle presenti, accanto al grande stand della Conferenza episcopale italiana si fisserà rientra al Lingotto di Giunti, Paravia-Bruno Mondadori, Passigli, l'Institut du monde arabe, Microsoft, la gloriosa Instar Libri, con newyorchese Esso Gallery e la Editor di Barcellona tra le new entry. Per la prima volta, agli editori e agli agenti sarà riservato anche uno specifico spazio «business to business», l'International book forum, in cui acquistare e cedere diritti: favorita dall'Istituto per il commercio estero, l'iniziativa avvicina la Fiera alla Buchmesse, e prevede incontri con una trentina di editori di Canada, Francia, Germania, Gran Bretagna e Spagna.

Quest'anno i riflettori saranno puntati sulla Svizzera e la Catalogna, «Piccole patrie per eccellenza» secondo Rolando Picchioni, il segretario generale Fondazione per libro: più che in passato, palinsesto è «al concetto cittadinanza e di appartenenza ad uno stato, in un tempo in cui risorgono, tra le spinte alla globalizzazione, particolarismi e guerre fratricide». Non a caso incontrerà il pubblico, oltre il fisico inglese John Barrow, il politologo americano Samuel Huntington; e se ritrovare il tempo per la pagina scritta, slogan della Fiera, cruciale «Nel tempo della e del disorientamento», «il bisogno di riflessione» sottolineato da Rolando Picchioni s'è reso già tradotto «Nell'aumento - ha detto Ferrero - del 10-15 dei fatturati degli editori, dopo il crollo delle torri gemelle, con un trend che continua anche oggi».

Se il tempo della Fiera sarà scandito quattro grandi orologi (una clessidra, uno vegetale e floreale, la «Grande meridiana ad obelisco» e un orologio atomico realizzato dall'Istituto Galileo Ferraris), partendo dall'inaugurazione con presidente del Senato ed il ministro Giuliano Urbani, la pattuglia di ospiti internazionali andrà dall'israeliano David Grossman all'afghano Atiq Rahimi, da Carlos a Bjorn Larsson, da Joanne Harris a Tahar Ben Jelloun e Catherine Donne. Tra i molti italiani, Eugenio Scalfari e Vincenzo Cerami, Dacia Maraini e Igor Man, e Reinhold Messner per l'anno della montagna. I momenti di spettacolo culmineranno in un recital di Moni Ovadia, l'autobiografia di Gianni Morandi e un concerto di Jordi Savall, direttore d'orchestra catalano nel repertorio mentale e barocco.

In occasione della presenza della Catalogna come ospite d'onore, sarà a Torino il presidente Jordi Pujol: «La vostra Fiera - ha spiegato Vicenç Llorca, direttore generale del dipartimento di cultura catalana - è appuntamento di mpre maggiore importanza in Europa. A Barcellona si concentra quasi il della produzione editoriale spagnola, e accanto ai nostri autori portoghesi anche una mostra incisioni di Antoni Papies, il nostro più importante artista». ha sottolineato l'accresciuto peso internazionale della Fiera anche presidente della Società editori della Svizzera, Libero Casagrande, del presidente della Regione, Enzo Ghigo, è arrivato un omaggio alla Catalogna, il cui presidente rappresenta per le Regioni italiane l'emblema dell'autonomia e del federalismo».

I visitatori della Fiera del Libro al Lingotto. Quest'anno gli espositori sono oltre mille

Ritornano i grandi editori come Mondadori e Giunti I riflettori puntati sulle letterature di Svizzera e Catalogna Tra gli ospiti, Grossman Saura, Cerami, Igor Man

L'ARCIVESCOVO LAUREATO AD HONOREM

Martini: le mie armi? Pace e preghiera

MILANO

Il suo posto non è qui, con l'ermellino sopra la tonaca e i docenti della Cattolica che gli baciano l'anello, dopo avergli conferito la laurea honoris causa in Scienze dell'Educazione. Il suo posto è altrove, dove l'Arcivescovo di Milano Carlo Maria Martini, ha già chiesto di andare dopo 22 anni nella diocesi lombarda: «Se fossi a Gerusalemme camminerei in mezzo ai contendenti, non pendendo né per l'una né per l'altra parte, ma soffrendo per l'uno e per l'altro. Questa è l'unica cosa che potrei fare e è l'ultima da fare, perché le soluzioni pratiche si trovano quando c'è la grazia del cuore che illumina le intelligenze e gli spiriti».

Pace e preghiera, sono le sue . Pace e preghiera, anche il contenuto della sua «lectio magistralis» nell'aula magna dell'università fondata da padre Agostino Gemelli. Ad ascoltarlo c'è il corpo accademico al completo, il sindaco Gabriele Albertini, il procuratore generale Francesco Saverio Borrelli al ultimo giorno di servizio, il prefetto Bruno Ferrante, l'ex ministro Emilio Colombo che siede accanto alla sorella Martini. «E' maestro di alta sensibilità pedagogica», lo definisce il rettore della Cattolica Sergio Zaninelli, nel motivare il conferimento della laurea honoris causa.

Carlo Maria Martini ringrazia e risponde. Ricostruisce i suoi percorsi pastorali di studio. Ma sempre al Medio Oriente che torna il pensiero. Formalmente in pensione, Carlo Maria Martini attende solo la nomina del suo successore e il via libera Papa, per andare a Gerusalemme. Dove infuria la guerra. Dove Carlo Maria Martini conosce una sola strada per fermare il massacro: «Solo nella benevolenza e nella misericordia è il segreto di quella pace che in questi giorni invochiamo con lacrime e angoscia per i popoli della terra del Signore». Dice volutamente i «popoli», perché non fa differenza nelle parole: «Sarebbe una pretesa sbagliata giudicare chiunque delle parti in

Da di Chiesa e di cultura, alla fine Carlo Maria Martini ammette non avere ricette per la pace, se non quelle dettate dalla preghiera: «Non abbiamo soluzioni, ma le vie, Il Papa ha detto più volte, è l'arma debole della preghiera e dell'amore per tutti: il non giudicare. Il non offrire alcuna pretesa di soluzione pratica, stare sul piano della giustizia, della verità e del perdono». [f. pol.]

CONVEGNO ALLA FEDERAZIONE EDITORI

Stampa on line un gap italiano

ROMA

Il business on-line ancora decolla, così come le attività editoriali sulla rete, per cause legate alla scarsità degli introiti pubblicitari. È quanto emerge da un convegno su «Computer: vita e morte e trasfigurazioni» in cui il presidente dell'Osservatorio Tutti Media, Giovanni Giovannini, ridimensiona tuttavia i pericoli prospettati sulla diminuzione delle vendite e più in generale sul superamento del mezzo informatico.

Secondo Giovannini, «sebbene in Italia sia ancora molto vasto il gap tecnologico, si può dire che il computer sia morto. Anzi, ha davanti a sé degli sviluppi enormi perché fautore della grande mutazione che investendo ogni settore della vita dell'uomo». Giovannini ha ribadito il forte influsso che la Rete ha nella società, anche necessità di nuove e più incisive forme di comunicazione perché decolli definitivamente.

Altre preoccupazioni la Fieg ha espresso, lui, con i dati relativi carta stampata dal 2001. Flessione dei ricavi pubblicitari (-6,1%), sostanziale stabilità delle vendite (diffusione +0,4% con vendite giornaliere sopra i 6 milioni di copie), aumento dei costi di carta, lavoro e servizi: sono gli elementi critici che hanno caratterizzato l'anno scorso e per i quali lo studio Fieg sulla Stampa Italiana 1998-2001 ipotizza elevata contrazione margine operativo lordo, con «risultati complessivi di gestione segno negativo facendo ripiombare il settore in una situazione ante 1996».

Le indicazioni che sono emerse dagli studi annuali Fieg e Deloitte&Touche sui bilanci delle imprese editrici sono stati di due tipi: positivi per gli anni dal 1998 al 2000, «in quanto le aziende sono andate avanti nell'azione di razionalizzazione dei processi produttivi, assecondata dal favorevole andamento dei ricavi pubblicitari». Indicativi diventate negative nel 2001 in cui si è esaurita la spinta della pubblicità anche a causa della pesantezza del quadro congiunturale, della lievitazione dei costi di produzione imputabile agli aumenti di materie prime, lavoro e servizi, che hanno riprodotto situazioni di squilibrio che si ritenevano superate».

Presente al meeting della Fieg anche il ministro delle Comunicazioni, Maurizio Gasparri che, a margine convegno, ha affrontato il tema della vendita di Blu. «Credo - ha dichiarato - che le offerte annunciate dei principali operatori per rilevare Blu siano le più serie. Il resto sono *rumors* che coinvolgono altre realtà che non mi sembra abbiano le dimensioni adeguate». [r. r.]

MEDIAWORLD & MINOLTA
SCATTA LA CONVENIENZA!

FINO AL 27 APRILE

€619'00

Fotocamera digitale compatta MINOLTA DIMAGE X
Zoom ottico integrato 3x. CCD da 2.0 Mega Pixels.
Dimensioni estremamente 84.5x72x19.9mm (LxAxP).
Interamente rivestita (acciaio ed alluminio).
Registra clips

€849'00

Fotocamera digitale MINOLTA S-404
CCD da 4.0 Mega Pixels. Zoom ottico 4x. Funzione Macro.
Display LCD a colori. Memo Vocale. Registrazione immagini fino a 60
Connessione USB. Software elaborazione DiMAGE in dotazione.

€409'00

Fotocamera reflex MINOLTA 5
Ob. AF 28-80 f/3.5-5.6 (D). Sistema AF supergrandangolare in 7 punti.
Esposizione su schema a nido d'ape in 14 segmenti.
Tempo di ultra veloce 1/4000sec; 3 fot/sec.

€99'00

Fotocamera compatta MINOLTA Freedom Zoom 70 Dorso Data
Zoom 35/70. Autofocus. Esposizione automatica. Flash incorporato. Autoscatto.
Comando a distanza. orologio MINOLTA.

MINOLTA

Media World
AVANTI NEL TEMPO

Per informazioni: **Client Care Center 800 992200** chiamata gratuita - **www.mediaworld.it**

APERTI DOMENICA 14 APRILE > Cinisello B. (MI), Savignano a mare (FO), Padova, Città S.Angelo (PE), Colonnella (TE) e Roma

Offerte fino al 27/4/ ad esaurimento scorte. Media World di ...na
...ità ...ove ...odifiche ...appo ...le ...azi ...de in ...p
...MEDIAZIONE ...439

«I pugni in tasca», crolla il nucleo borghese

■ Opera prima (1965) dissacrante ed estremista del regista che, con questo film, si impone all'attenzione internazionale. L'epilettico e paranoico Alessandro interpretato da Lou Castel salva l'unico personaggio sano della sua famiglia, il fratello Masè, uccidendo gli altri componenti del nucleo. Soggetto e sceneggiatura sono firmati dallo stesso regista. Nei film anche Paola Pitagora e Marino Masè.

«I pugni in tasca»

«Gli occhi, la bocca», vicenda d'amore con dramma

■ Ancora Lou Castel protagonista per Bellocchio a distanza di venti anni dal primo film. Giovanni torna in famiglia in seguito alla morte del fratello gemello che si è suicidato dopo esser ■to lasciato ■■■ fidanzata. Di questa si innamorerà anche Giovanni con le conseguenti complicazioni. Nuovamente il tema della famiglia ma qui trattato ■■■ meno ■■■ e in maniera più cervellotica.

«Gli occhi, la bocca»

IL REGISTA PARLA DELL'«ORA DI RELIGIONE», CON CASTELLITTO ■ DEGLI ESPOSTI

«Quella bestemmia è un grido di dolore»

Marco Bellocchio racconta una tragica storia di famiglia

Fulvia Caprara
■■■

La confessione di un laico che crede «nella totalità ■■ rapporti umani» ■■■ ■■■ ■■■■ tempo, trova «più interessante dialogare ■■■ un sacerdote piuttosto che ■■■ un razionalista». ■■ carica dirompente ■ un ■■■■■ che rivendica la necessità «di una permanente insoddisfazione in grado di spingere ciascuno di noi verso ■ ricerca continua, sempre nell'ambito di una passionalità» tutta umana. A 62 anni, con «L'ora di religione», in arrivo tra ■■■ settimane ■ 70 sale italiane e poi in concorso al prossimo Festival di Cannes, Marco Bellocchio torna a un cinema che ricorda la forza del «Pugni ■ tasca», che divide ■ fa discutere, a iniziare dalla questione del divieto ai 14 anni, motivata dalla doppia bestemmia pronunciata da uno dei personaggi. «Il problema dei censori - osserva l'autore - è che si fermano sempre sulle parole e sui dettagli, mentre un film andrebbe visto e giudicato nel suo complesso. ■■■ Commissione avevo raccontato una piccola bugia e cioè che un importante cardinale, vedendo il film, aveva paragonato quella bestemmia all'urlo di disperazione di Cristo sulla croce. In verità non si tratta■■ di un cardinale, ma ■ un semplice prete e comunque i censori non ci hanno creduto».

Nell'imprecazione, spiega an■■ l'autore, è rappresentata la catastrofe vissuta dalla famiglia del pittore Ernesto Picciafuoco (Sergio Castellitto), sconvolta dal matricidio compiuto da ■■■ fratelli, Egidio, malato di mente, esasperato dall'ossessiva richie■■ materna di non bestemmiare. E quando Ernesto, artista affermato, separato dalla moglie Irene (Jacqueline Lustig) e padre ■ piccolo Leonardo, ■■■■ che ■ ■■ corso il processo di beatificazione di quella madre ■religiosa sì, ma «fortemente anaffettiva», ■■■ che in lui ■ ■■■■■ la crisi: «La notizia ■ sconvolge: quest'uomo laico, lontano ■■■ religione per tanto tempo, scopre di non essersene ancora del tutto separato». Ma siccome, per sua fortuna, suggerisce Bellocchio, ■ ■■■■ ■■■ e vitale, dotato di passionalità», potrà ricominciare quel cammino di separazione: «Qualcuno, uscendo dalla visione ■■■ film, mi ha detto di essersi sentito molto bene; e in effetti questa è una storia che parla non dello scoraggiamento, ma della bellezza della lotta». Una lotta che non è semplicemente rivolta contro la fede cattolica, ma piuttosto contro ■■■ lettura «tutta esteriore» della religione. Dice Bellocchio: «In questo mondo di cinismo affermato, permane una dimensione religiosa in cui, pur nell'indifferenza, non si può fare a meno di certi riti. Come laico ■■■ colpito da questo: perchè mai se non si crede bisogna far battezzare i figli, sposarsi in chiesa e così via?». ■ il titolo, che in un primo tempo doveva ■■■■ «Il sorriso di mia madre», ■ riferisce a una considerazione precisa: «Non credo che il problema sia far partecipare opppure esonerare i nostri figli dall'ora di religione. Quello che ■■ chiedo è perchè nelle aule scolastiche ■■■■ in quelle giudiziarie, ci debba essere un crocifisso».

Anche secondo Castellitto «L'ora di religione» «non è un film contro il mondo cattolico, ma sulle contraddizioni della società civile. Se una parte del mondo ■■■■■ vorrà reagire negativamente lo farà, ma io credo che questa pellicola sia pervasa da un senso altissimo di spiritualità». Insieme con Piera Degli Esposti, la cinica zia Maria che illustra ■ Erm■■■ il gran guadagno che si potrebbe ricavare dalla beatificazione di sua madre («un'assicurazione sul futuro»), con Chiara Conti, la bellissima e misteriosa insegnante di rel■■■ del figlio, con Gigio Alberti, Toni Bartoli, Maurizio Donadoni, Gianni Schicchi, Gianfelice Imparato, Castellitto ha condiviso la speciale esperienza di essere diretto da un regista come Bellocchio: «Lavorare con lui significa recuperare ■ necessità ■el mestiere d'attore, seguire un metodo che nessuno si preoccupa più di seguire, sentirsi nobilmente studenti, accettando, in un mondo in cui regna la supponenza, la verità secondo cui la conoscenza si basa sul non ■■■pere».

Per Marco Bellocchio, che ha ricevuto da Ermanno Olmi un messaggio di lodi emozionanti per «L'ora di religione», c'è già un ■■■ progetto all'orizzonte: «Sentivo intorno ■ me una cert'aria di giubilazione e invece io mi auguro sempre di ripartire, di rifondare, seguendo un percorso fatto ■ ■■■ più o meno belle, comunque sempre in rapporto diretto con la mia storia personale. Adesso Raicinema mi ha proposto di fare un film sul caso Moro, per ora siamo ai preliminari, ma è chiaro che, anche in questo caso, cercherò di personalizzare al massimo la storia».

■■■ scena di «L'ora di religione», in concorso al prossimo Festival di Cannes

PER IL GRUPPO ANCHE LA COLLABORAZIONE DI RAIZ DEGLI ALMAMEGRETTA

Sa di Napoli la dance dei Planet Funk

«Non Zero Sumness», il genere disco «oltre il sabato sera»

Luca Dondoni
MILANO

La dance italiana diventa grande. E' un dato di fatto e bisogna registrarlo. In ordine di tempo uno degli ultimi succe■■ ■ stato messo a segno dalla band dei Planet Funk, originari di Napoli ma con collaboratori provenienti da svariate città della penisola, che dallo scorso ZE marzo ■■■■ nei negozi ■■■ il cd «Non zero sumness». «La nostra missione - hanno detto i due leader Sergio Della Monica ■ Gigi Canu, il dj Alex Neri e il cantante Dan Black - è quella ■ dimostrare che la club culture non ■ solo un fenomeno da sabato sera. Noi rappresentiamo un collettivo musicale che aggrega i generi più diversi. Disco, è chiaro, ma anche funk, rock, house e tran■■■ Tutte queste coniugazioni artistiche sviluppate attraverso le sette ■■■ sono confluite in pezzi come «Chase the sun», «Inside all the people» e da qualche giorno in «The switch». Lavoriamo allo stesso modo di realtà ormai consolidate come i ■■■ Il Soul o i Massive Attack e la musica cresce con il passare del tempo e la mentalità di chi fa parte del progetto. Fra dieci anni non possiamo dire che i Planet Funk saranno gli stessi che ascoltate oggi. Dipenderà da un sacco di fattori». E in effetti nel disco ci sono anche le collaborazioni di Raiz degli Almamegretta o dello ■■■■■ cantante Dan Black che normalmente fa parte di un'ensemble pop-rock chiamata The Servant.

Capaci di mettere insieme le esperienze ■■■■■ e fare ■■■ ponte fra il french-touch francese (vedi Daft Punk ■ Benjamin Diamond) e del nu-beat inglese (Artful Dodger e Groo■■■ Armada) i Planet Funk non sono degli improvvisati ■ studiano per bene ogni loro mossa. Gli oltre dieci anni di «marciapiede» di Canu e Della Monica che anni fa ■ ■■■■ fatti notare con il progetto «Souled Out!», unite ad un buon uso dell'elettronica mixata alla melodia, fanno di «Non zero sumness» un cd che si fa ascoltare dall'inizio alla fine senza sussulti. E' un disco dance, è vero, ma che ben si confronta ■■■ tanti altri prodotti importati ogni ■■■■ da America e Inghilterra. Ripeto, l'Italia della dance è diventata grande e merita rispetto, incondizionato. I Planet Funk saranno dal vivo il 16 aprile al Futurshow ■ Bologna e il 20 al Tenax di Firenze.

DOMANI OSPITE DI FIORELLO, DA LUNEDI TOURNÉE

«Provo a volare» E' parola di Zero

ROMA

«Prove di volo» con i piedi per terra, con l'immutabile verve che incanta gli eserciti ■ fan, con il gusto per l'illusione del palcoscenico, ma anche con lo sguardo attento sui fatti del mondo: lunedì ■ Firenze (dove sono stati venduti 24 mila biglietti in un giorno e mezzo) prende il via il tour ■ Renato Zero che torna, dopo 4 anni, ad abbracciare dal vivo il ■■■ pubblico.

Stasera Raiuno presenterà in anteprima ■ ■■■ nuovo video «Libera» con Naike Rivelli e, sempre ■■■ Raiuno, Zero sarà ospite domani ■ Fiorello a «Stasera pago io». Nell'arco di 26 serate (ma per 3, tra cui Torino, ■ è già reso necessario il raddoppio), su un palco rotondo con ■■■■ grafie firmate da Gaetano Castelli, l'artista proporrà uno show che ■■■ potrà durare mai ■■■■ di ■ ore e ■■■■■ «So' i bis che fottono: guardo gli occhi furenti del pubblico e mi spavento, se ■■■ gliene faccio un'altra come faccio ad andarmene a casa?».

Canzoni a sorpresa, ma anche riflessioni sull'attualità: «La musica non potrà fare a meno di tener conto della Palestina ■ dell'11 settembre, non ■■■■ più piccoli provinciali, quando si parte per un tour ci si porta dietro le valigie e io terrò presenti queste mie responsabilità. C'è molta Bosnia, molta America ■ anche molta rabbia nel mio spettacolo, verso quelli che gestiscono il potere ■■■■ tener conto dell'ottima ripartizione delle ricchezze che ■ potrebbe fare su questo pianeta. Perché il mondo, nel suo complesso, ■ molto più grande del G8».

■■ Lollo «riesce ■ trovare un taxi che contiene tutte le sue cose» potrebbe salire anche lei sul palco al fianco dei musicisti, così come i colleghi «perché dopo tutti questi anni ■ proprio arrivato il momento di dimostrare al pubblico la piacevolezza di condividere la scena». Il pensiero ■■■■ ad Alex Baroni, e Zero si ■■■■ a ragionare: «La televisione fa ■■■ uso smodato della morte, e invece bisognerebbe riflettere, discutere anche di una morte meno promozionata, quella della ■■■■ e del cuore, quella che fa dimenticare alla gente di fare figli e di non abbandonarli una volta che li ha messi al mondo». Non a caso, dal piccolo schermo Zero ■ era preso una bella vacanza, che interromperà per l'appunto domani: «La tv è una mala■■■ in condizioni disastrose, ha preso troppe pillolacce e adesso ■■■ sconta ■ conseguenze, ha bisogno di cure di specialisti». I telespettatori, dunque, non avranno più soltanto l'imitazione di Zero firmata Panariello: «Già me' do' fastidio da solo, figuriamoci se ce n'è pure un altro, te ■■ immagina', co' tutti st' Zeri in giro...io, poi, so' contro la clona■■■■. Panariello, comunque, lo conosco da quando aveva 14 anni, veniva sempre agli spettacoli, stava ogni volta allo stesso posto, seconda fila ■ sinistra, l'ho visto perdere i capelli e mi conforta che oggi, per fare la mia imitazione, debba usare una parrucca mentre questi so' ancora tutti i miei».

A chi gli chiede se gli piacerebbe un musical sulla ■■■ vita, Zero risponde facendo gli scongiuri: «No, io faccio musical da quando so' nato, quella è una cosa che lascio ai posteri, ma molto posteri... Al massimo ci potrebbe essere un musical sulla mia nascita, non sulla vita».

Renato Zero apre il tour a Firenze

«La musica non può ignorare la Palestina e l'11 settembre La tv usa la morte»

Unica ombra sulla vigilia della nuova avventura l'annosa questione degli spazi musicali: per esibirsi nella ■■■■, Zero avrebbe voluto l'Olimpico, ma, almeno per adesso, pare che dovrà accontentarsi della sola curva Sud e quindi ■ tre serate. «La musica - dice l'artista - è un momento ■ grande aggregazione, dove si mettono da parte livori e egoismi. Ai signori del calcio bisogna ricordare che il loro monopolio assoluto deve finire, visto che poi alle partite c'è anche gente che riceve spranghe di ferro in testa ■ motorini tra capo ■ collo. Io le polemiche preferirei evitarle, ma, andando di questo passo, succede che la gente le cose se le prende da sola. E poi, ■ non me' date ■ me lo stadio Olimpico, a me che sò nato ■ via Ripetta e mia madre è di Campo de' Fiori, beh, vuol dire che siete proprio degli stronzi».

Torna il discorso sul proget■ Fonopoli, a cui sembra che ■■■ voglia dedicarsi anche Francesco Caltagirone: «Siamo ancora in zona speranza, voglio collaborare con le forze politiche e con le istituzio■ per conquistare uno spazio necessario a ricompattare gli eserciti di giovani ■ anche di vecchi». E il nuovo Auditorium appena inaugurato nella capitale in zona Parioli? «Sono contento - è il commento lapidario - finalmente i pariolini avranno un altro salotto». [f. c.]

PRIME CINEMA

Paltrow magnifica cicciona, bella dentro

Dai fratelli Farrelly la commedia farsesca che premia l'interiorità

Alessandra Levantesi

REGISTI, sceneggiatori e produttori, i fratelli ■■■ ■ Peter Farrelly sono i debuttanti dal botteghino multimiliardario di «Scemo + scemo» (1992) con Jim Carrey e i birichini che in «Tutti pazzi per Mary», altro strepitoso incasso internazionale, hanno fatto ■■■ alla bionda Cameron Diaz un getto ■ sperma co■■ gel per capelli. In pratica, trattasi di scanzonati campionati della commedia farsesca, giocata sui sopratoni e non proprio politicamente corretta. In «Amore a prima ■■■sta», secondo una loro tipica formula, abbiamo da una parte un protagoniste maschile non bello e imbranato, dall'altra una protagonista fe■■■■ile attraente che ne verrà conquistato. Salvo che in questo caso Rosemary appare snella, leggiadra e luminosa qual ■ Gwyneth Paltrow solo quando la camera ■ presa la inquadra dal punto di vista di Hal, impersonato da Jack Black. ■■a, attraverso gli occhi degli altri, la fanciulla si rivela ■ realtà ■■a dolce e simpatica obesa di 120 chili.

Hal è un superficialone e delle donne gli interessa esclusivamente l'avvenenza fisica. Il suo sogno sarebbe di sedurre femmine sexy e curvilinee, ma la verità è che non riesce a rimorchiarne mai una. L'incontro casuale con il guru Tony Robbins (nella parte ■ ■■■ stesso), che tramite ipnosi lo convince ■ guardare alla bellezza spirituale, pare risol■■■ il problema di Hal. Tutte quelle che punta d'un tratto sembrano felici di dargli il numero di telefono, inclusa l'incentevole Rosemary che, ■■■■■■■ mangi ■ quattro palmenti, mantiene una linea perfetta. Hal dovrebbe essere messo in sospetto ■■■ fatto che la ragazza distrugge ■ maggior parte delle sedie su cui si poggia e porta mutande a misura di balena. Invece ci vorrà un nuovo intervento di Robbins per aprirgli gli occhi e tuttavia la grassa e tenera Rosemary ha ormai conquistato il ■■■ ■■■■ facendogli capire che ciò che ■■■■ ■ dentro.

Ne dobbiamo concludere che i Farrelly sono diventati più buoni? Certo è che nell'abbassare il livello della ■■■■■ ■ plebea a loro congeniale a favore di un registro da commedia sentimentale, Bob e Peter fanno meno ridere, e per ■ più Jack Black non ■ divertente come Jim Carrey. Resta da dire ■■■ Paltrow, che sottoponendosi a lunghe sedute di trucco è riuscita a risulta■■ tanto vera come cicciona da non sembrare più lei. A meno che uno, al di là degli strati di lattice, non ■ sforzi di coglierne lo sguardo vulnerabile e, per l'appunto, l'interiorità.

Gwyneth Paltrow

AMORE A PRIMA SVISTA
di Bob & Peter Farrelly con Gwyneth Paltrow
Usa 2001 commedia
TORINO, cinema Ideal, Lux, Massaua. MILANO, Mediolanum, S. Carlo, Splendor. ROMA Adriano, Europa, Atlantic, Doria, Broadway, Antares, Gregory, Reale, Tristar, Trianon, Galaxy, Clak, Uci Marconi, Warner, Feronia, Cineland, Planet

DON'T SAY A WORD
di Gary Fleder con Michael Douglas
Usa, 2001 Thriller
■■■■ Ambrosio, Chaplin, Empire, ■■■■
MILANO Cavour, Gloria, Odeon. ROMA Andromeda, Barberini, Delle Mimose, Eurcine, G. Cesare, Joly, King, Maestoso, Metropolitan, Odeon, Uci Marconi, Warner, Feronia, Planet, Cineland

Troppo di tutto in «Don't say a word»

Fra tecnologie ■ tombe scoperchiate l'eroe Douglas salva la figlia

NON deve dire una parola a ■■■■■ lo psichiatra Michael Douglas dalla casa del quale un gruppo di malviventi ha rapito di notte la figlioletta. L'eroe di «Don't Say a Word» , film di Gary Fleder tratto dal romanzo ■ Andrew Klavan (Premio Edgar), ha tempo fino alle 5 del pomeriggio per strappare alla ragazza Brittany Murphy un numero che interessa il gangster Sean Bean. Fingendosi catatonica, la giovane depositaria del segreto vegeta asserragliata in un manicomio criminale, ■■■ specie ■ «fossa dei serpenti». Mentre Douglas per raggiungerla commette un'infrazione sull'altra nel pi■■■ della parata newyorkese del Thanksgiving Day (e ■■■ di peggio sarà costretto ■ fare ■■■l proseguo del film) abbiamo il modo di supporre che l'obiettivo dei banditi è recuperare il rubino ■■■ 10 milioni di dollari rubato dalla ■■■■■ di sicurezza di una banca nel violentissimo prologo. Sapremo che fu il padre di Brittany a tentare di bidonare i complici sottraendo la preziosa refurtiva, ma la pagò ■■■ quando sotto gli occhi della sua bambina lo ammazzarono nella metropolitana di Canal Street.

Aggiungi che la moglie del protagonista, Famke Janssen, non può essere di nessun aiuto nel tremendo frangente perché ■■ ■■■ gamba ingessata come James Stewart in «La finestra sul cortile»: il che non le eviterà una minacciosa visita del killer. E intanto scorre una seconda storia, quella della poliziotta Jennifer Esposito ■■■ intende chiarire le circostanze di due orrendi delitti e crea interferenze pericolose. Neanche noi diremo una parola ■ più in modo ■■■ salvare il salvabile ■ questa vicenda, che attraverso i più foschi percorsi della Grande Mela ci porterà addirittura dentro uno scenario gotico, il cimitero ■ Hart's Island dove finalmente capiremo a cosa serviva il famoso numero tanto ambito.

Tutto il bene ■ il male del cinema americano fanno a pugni in «Dont't Say a Word» (perché lasciare il titolo inglese?), che pur mantenendo una buona suspense per tre quarti del film non riesce a ■■■■■■ fino in fondo. Sul versante positivo c'è che gli attori sono bravi, le atmosfere sono ■■■■■■■■ e il ritmo incalzante impresso dalla regia di Fleber non ti fa guardare l'orologio; mentre sul ver■■■■ negativo la vicenda non sta né in cielo né in terra, l'alta tecnologia utilizzata dai malviventi rende la situazione piuttosto incredibile ■ il finale ■■■ tombe scoperchiate e crolli ■ da puro grand guignol. [a. le.]

DEL «NOSTRO CONCERTO» DI «ARRIVEDERCI» 66 E IN POVERTÀ

Per Bindi l'aiuto dello Stato

Concessi al cantautore genovese i benefici della Legge Bacchelli «Sono contento, ma avrebbero dovuto ricordarsi di me prima»

Raffaella Silipo

La legge Bacchelli aiuterà Umberto Bindi: ieri il Consiglio dei ministri ha disposto un vitalizio di 15mila euro l'anno per il cantautore, accogliendo la proposta del ministro Urbani, che si era attivato appena venuto [illegible]nza dello stato di necessità di Bindi. «Sono soddisfatto - ha detto Urbani - per la rapida e positiva conclusione della vicenda, legata ad un cantautore che ha dato [illegible] alla musica leggera italiana».

«Sono contento, certo, ma purtroppo non riesco a entrare completamente nella cosa, sono fuorviato da mille problemi fisiologici». Sono poche le parole che il cantautore genovese, classe 1936, riesce a dire al telefono dalla [illegible] abitazione nel viterbese. Le sue condizioni di salute sono gravi, non è escluso che venga ricoverato a Milano. Il viso gonfio, gli occhi lontani, quando gli si riferisce che Maurizio Costanzo assicura una sua partecipazione a «Buona Domenica» e al «Maurizio Costanzo Show», sbotta: «Questa domenica sicuramente non andrò. Speriamo che sia possibile nelle prossime settimane.... Mi spiace solo [illegible] l'astinidio, essere stato di posto. Mi spiace anche perché avrei voluto che in questi [illegible] fossero stati tutti più vicini e avessero capito quel che stavo facendo, invece di aspettare questa circo[illegible] per riaccendere i riflettori su di me. Avrei preferito non ci fosse stato bisogno [illegible] stare così male. Ci sono stati momenti in cui credo di aver mandato dei messaggi e non sono stati accolti. Per vent'anni ho prodotto e provato a [illegible] ascoltare, facendo capire che [illegible] vivo, e per venti anni mi è stato fatto capire che avevo già dato e che potevo essere soltanto l'antologia di me stesso». [illegible] diretta [illegible] zia, Natalina Iandolli, sorella della madre del cantautore, che lo ha ospitato per un anno in casa insieme [illegible] il compagno, prima che i due si trasferissero nel viterbese. «Mi sono battuta fino adesso per Umberto, un uomo che non si è saputo gestire. E' un ingenuo, si è fatto ingannare. Ma non ha mai fatto male a nessuno».

In effetti ha avuto [illegible] capricciosi. Umberto Bindi: di famiglia nod[illegible]va suonato per anni il piano presa a noleggio e la madre aveva fatto anche la cameriera per mandarlo al Conservatorio. Ma dopo i primi successi era diventato così ricco da potersi comprare i locali dove si esibiva. Quando girava si portava [illegible] l'organo, il [illegible] solo trasporto costituiva una cifra [illegible] indifferente; al dito aveva un solitario; aveva l'autista e la Bentley: l'impermeabile era foderato [illegible] visone. Come ha fatto a dispendere tanti quattrini? «Errori su errori - raccontava lui tempo fa -. In due anni avevo guadagnato circa mezzo miliardo di allora ma ero un ragazzo che non aveva mai avuto nulla. Ho sperperato un capitale e [illegible] trovato con un sacco di debiti col fisco. Per anni i diritti sulle mie incisioni all'estero sono finiti direttamente all'ufficio delle tasse mentre io cambiavo continuamente casa discografica spesso rompendo contratti. Un mucchio di errori ma li ho pagati tutti».

Sono lontani i primi Anni 60, quando Bindi con Luigi Tenco, Bruno Lauzi, Gino Paoli e un giovanissimo Fabrizio De André diede vita alla famosa «scuola genovese» dei cantautori, nata tra il lungomare di Pegli e il quartiere della Foce, tra i libri di Sartre e i dischi di Brassens. Bindi raggiunge il successo con canzoni come «Il nostro concerto» e «Arrivederci». Un successo improvviso, enorme, seguito da anni di silenzio: la tv bigotta dell'epoca non gli perdona la dichiarata omosessualità. [illegible] quell'epoca becchettona essere un "diverso" mi aveva esiliato. Dalla [illegible] sicuramente e anche dalla simpatia del pubblico. Adesso i "diversi" sembrano avere più successo degli uomini veri. Che cosa ha fatto, Bindi, in questi anni? «Non lo so, stavo in casa giorno dopo giorno, il tempo passava. Dopo la tragica morte di mia madre avrei potuto almeno darmi alla composizione. Invece ho fatto poche cose. La televisione? Solo "ospitate" come da Costanzo che è stato adorabile... Sono come un gatto che, quando va in [illegible] posto nuovo, si guarda intorno, stranito. Dopo una lunga assenza, Bindi ricompare al Festival di Sanremo del 1995 insieme con i New Trolls, l'anno dopo esce l'album «Di coraggio non si muore», prodotto da Renato Zero.

Oggi, forse, potrebbe uscire un altro album di Bindi, insieme con molti altri artisti liguri. Cogliendo al volo [illegible] proposta di Pippo Baudo, infatti, la Regione Liguria farà la sua parte in una iniziativa per risollevare anche l'immagine artisti[illegible] e musicale di Umberto [illegible]. «Una iniziativa doverosa - dice il presidente della Regione Biasotti - che sarà presentata a Sanremo in prossima settimana».

Umberto Bindi ha 66 anni e il suo ultimo album risale al [illegible]

L'INATTESO ALBUM DI UNO SCATENATO ARBORE: «RISCOPRO I CLASSICI RABAGLIATI E NATALINO OTTO»

«Renzo Swing», com'è serio il divertimento

Marinella Venegoni

Un gruppo [illegible] amici fidati, un maschio coro, ore piccole e spensierate intorno al grande [illegible] di sempre, la [illegible]. Pare proprio di capire che [illegible] sia [illegible] «Tonite! Renzo Swing!», inatteso album di uno scatenato e divertito Renzo Arbore, che ritorna ai sapori dell'adolescenza foggiana regalandoci non più [illegible] Napoli dei classici ma musica frizzante e inattesa, carica di storia e ormai sconosciuta ai minori di 50 anni, con lo swing italiano degli anni ruggenti, Rabagliati e Natalino Otto e Gorni Kra[illegible] e indietro [illegible] fino [illegible] «Bongo, Bongo Bongo» che con il titolo originario «Civilisation» arrivò insieme con gli americani durante la Liberazione; e poi sotto con «Signorina Maccabei per favo[illegible] [illegible] lai dove [illegible] i Pirenei»; e [illegible] ovanti avanti fino a una [illegible] compresa «Re[illegible] cu' mme» in inglese. Non manca un divertissement già ascoltato [illegible] «La mattonella», lontano golliardico terminato, genere «Materas[illegible]». Divertimento puro ma costruito con serietà, con fior di musicisti di estrazione jazz c[illegible] il fido filosofo Max Catalano alla tromba, e il pianista Duca Leopoldo Sanfelice in arte [illegible], pure interprete di una deliziosa e ovat[illegible] «Fa la cortesia».

Com'è nata questa pensata swing?

«Mi ritrovo di sollito con ottimi musicisti dell'area jazz romana, e con loro sono continue jam sessions, attualizzate con riumi e suoni, e il benedetto/maledetto swing: italiano, ma non lo swing-ital com'era il tertital. Swing vero».

Perché hai scelto soprattutto il repertorio italiano?

«Sono canzoni che mi hanno allevato alla musica. Quando ero ragazzo, a Foggia, mi chiamavano [illegible]8 Swing perché ero fissato. E poi altri fanno egregiamente nel mondo il repertorio internazionale. Ho voluto ripescare Kramer, Luttazzi, Natalino Otto, Rabaglinti: pos[illegible] divertire i[illegible]zi, certe canzoni fanno il palo con la "Signorina" di Neffa, e infatti l'ascolto nelle radio sta andando molto bene. Per le ultime generazioni, sono canzoni demenziali alla Elio».

Ma ci sono anche brani sentimentali come «Pioove» e «Besta cu' mme» trasformata in «Stay Here With Me»

«Abbiamo un repertorio [illegible] bellissime ballads, ignorate all'estero. Ho fatto ascoltare la [illegible] [illegible]sione inglese [illegible] "Resta cu' mme" al figlio di Tony Bennett, che [illegible] anche suo manager: è rimasto di [illegible]. Andrebbero valorizzate nel mondo».

Lei insiste in un lavoro «leggero» di grande serietà. E' un'attitudine premiata, in questi tempi?

«Se non lo è, bisogna cambiare. Occorre riscoprire [illegible] evergreen italiani. Come un classico Cole Porter, io sono anche Modugno e Kramer. Non sono il primo che ritorna su un repertorio di valore dimenticato: lo ha fatto Mina, lo ha fatto la Vanoni di recente; Henry Salvador è appena stato riscoperto in Francia con tutti gli onori. Oggi la qualità non è di moda, ma neanche il suo contrario. E' un momento sospeso, di attesa».

In quale tv andrà a promuovere il suo lavoro?

«Non so. Ma il 22 c'è una grande festa di lancio all'Alpheus di Roma. Poi farò concerti, [illegible] pochi e mirati, che possa[illegible] essere apprezzati, a metà strada fra il jazz e la canzone: ci sono sei pezzi jive, in stile Louis Prima che è tornato molto di moda negli States».

Un bel concerto ad Umbria Jazz, di cui è presidente?

«Non sarebbe [illegible]sir».

Le torna mai la voglia di rifare un DOC in tv, la mitica trasmissione musicale notturna?

«Certo. Ma [illegible] trovare compagni di cordata. Ci [illegible] bravi artigiani, ma meno [illegible] jazzisti, in [illegible] anche [illegible].

CARMEN E NOZZE GITANE

Con Marquez carisma e virtuosismo

TORINO

Povero Escamillo. Carmen è morta ammazzata all'ingresso della Plaza de toros. Don José è finito in gattabuia. E lui, il toreador rimasto solo, si [illegible] bevendo, toreando e passando da un [illegible] all'altro. [illegible] vedendo sempre in ogni donna [illegible] rimpianto volto [illegible] Carmencita.

Se poi a interpretare Escamillo è il ballerino di flamenco Antonio Marquez [illegible] chiaro che [illegible] matador [illegible] consola anche ballando molto e mettendo in mostra la propria bravura, il [illegible] magnetico. Si dipana, ovviamente, sulla musica [illegible] Bizet [illegible] spues de Carmen» (Dopo Carmen) il brano di apertura dello spettacolo che Antonio Marquez e la sua compagnia hanno presentato martedì sera [illegible] Teatro Colosseo e la cui tournée prosegue in altre piazze italiane sino [illegible] domani. E' incentrato sulla danza virtuosistica di Marquez che non si risparmia e si lancia in grandi giochi di tacchi e rapidissime pirouette e che duetta con la bella di turno e con il fantasma della donna amata. E la danza delle due donne si distingue: mentre la cinpiante Carmen è lontana e distaccata, l'amore reale si scatena nel flamenco più indiavolato. [illegible] il destino di Escamillo è segnato: rimpiangerà la [illegible]a donna e scenderà in arena sino alla fine dei suoi giorni.

[illegible] un corpo di ballo di ragazze sgonnellanti e ragazzi [illegible]chettanti che hanno la possibilità tuttavia di rare [illegible] meglio di sé nella seconda parte dello [illegible] «Bodo flamenco», cioè nozze gitane. Qui l'occasione per [illegible] danze è [illegible] rituale delle nozze e l'immagine che apre e chiude [illegible] brano sono i due fidanzati, el novio e la novia, trionfanti, innalzati e seduti sulle spalle degli amici, immagine cui ci hanno abituati tanti balletti [illegible] Antonio Gades. [illegible] «Nozze di sangue» all'«Amore stregone».

Sulla [illegible] di Diego Franco, eseguita dal vivo da un gruppo di suonatori [illegible] cantanti, [illegible] pezzo è un susseguirsi di assoli e di momenti di insieme che consente a tutti di mettere in mostra le proprie qualità.

Marquez, poi, non si risparmia e dà prova di altissimo virtuosismo nei ringraziamenti esibendosi in un lungo assolo tutto risolto nel gioco ipnotizzante dei tacchi con crescendo e diminuendo di altissima scuola. Successo travolgente [illegible] applausi scroscianti. [se. tr.]

IL FILM TV DELLA SETTIMANA

di Gianni Rondolino

SENZA FINE
Raitre stasera [illegible] 1,05
Polonia 1984
Di Krzysztof Kieslowski
con Jerzy Radziwilowicz, Grazyna Szapolowska, Maria Pakulnis

UN mondo chiuso, un universo concentrazionario, un vero e proprio stato d'assedio nella Polonia del 1982, all'epoca di Solidarnosc e delle dure reazioni del regime comunista. Su questo sfondo, solo accennato, mai esplicitamente mostrato, si svolge la doppia storia di Ursula, una donna che ha perso improvvisamente il marito, l'avvocato Antoni Zyro, stroncato da un infarto; e dell'operaio Dariusz, processato per avere organizzato [illegible] sciopero, che Zyro avrebbe dovuto difendere. Una doppia storia che ruota attorno alla figura, presente come quella di [illegible] fantasma, dell'avvocato, che osserva i fatti [illegible] [illegible] persone con distacco e al tempo stesso [illegible] partecipazione, compare nel[illegible] inquadrature [illegible] [illegible] visto degli altri personaggi (come in un film di Bergman), e ne rivela le tensioni interiori, le paure, la solitudine. Perché sia Ursula sia Dariusz sono profondamente soli, e il film, nelle lunghe sequenze suggestive e rigorose, li descrive in questo loro isolamento esistenziale.

Come Antoni Zyro, anche Krzysztof Kieslowski, che ha scritto il soggetto [illegible] la sceneggiatura in collaborazione col fedele Krzysztof Pieslewicz, osserva e partecipa, apparentemente senza prendere posizione, limitandosi a rappresentare con taglio documentaristico le situazioni, gli ambienti, i fatti e i personaggi. Ma il suo sguardo, che pare freddo e [illegible] vibra d'una interna tensione morale, va la [illegible] delle apparenze, si insinua negli interstizi del racconto, entra nel meccanismo della rappresentazione e la fa deflagrare. [illegible] più e non solo [illegible] dramma di due persone sole, indifese, prive del conforto degli altri; [illegible] addirittura la tragedia di un popolo, di cui quelle due persone sono l'emblema. Al di là del momento storico, in una dimensione temporale che possiamo definire eter[illegible], senza speranza, [illegible] false illusioni.

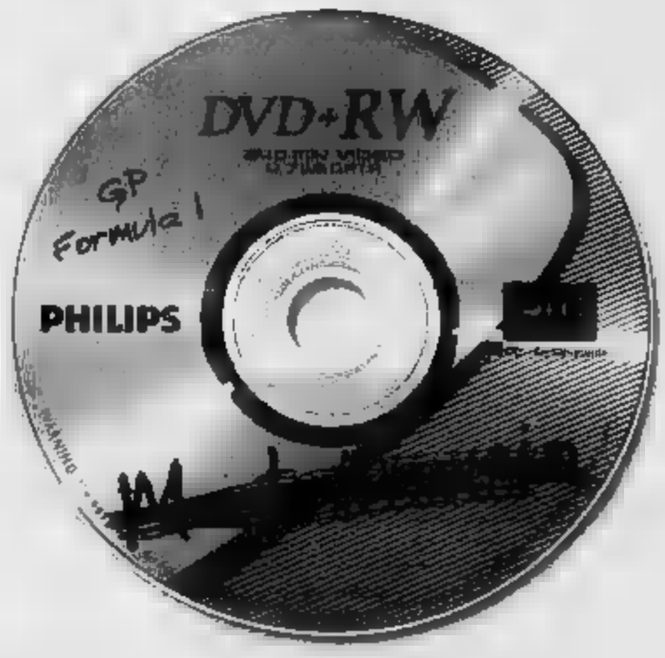

**Hai un appuntamento imperdibile in TV?
Registralo su DVD.**

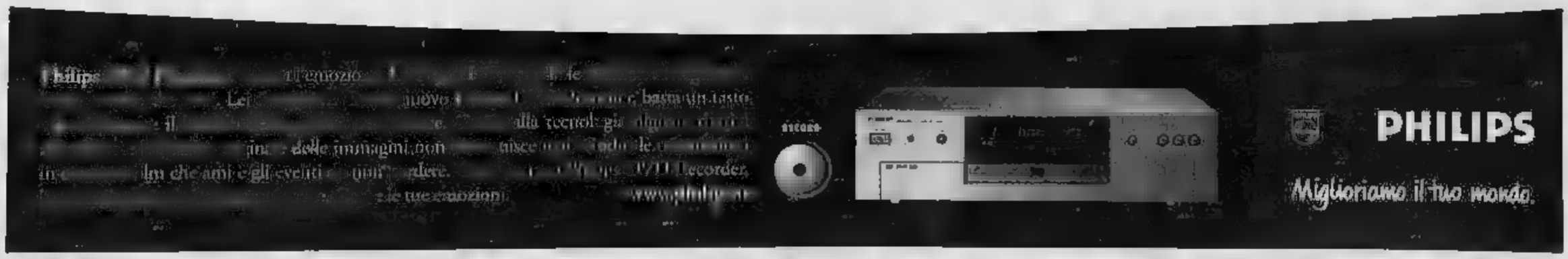

TIVÙ & TIVÙ

Alessandra Comazzi

Gode di una fama peggiore rispetto alla realtà

Per i David e per Benigni

5 milioni di spettatori

Cinema italiano come Torino

PER dire i toppabuchi, se ne accorgeva ieri. Maurizio Costanzo lo ha mercoledì, il toppabuchi di lusso, il suo «Show» in prima serata su Canale 5. Si parlava anche dell'applicazione della legge Bindi a favore di Umberto Bindi, approvata ieri (se ne parla in un'altra pagina). E lo «Show» era messo lì a fronteggiare, senza troppa spesa e abbastanza in sordina, i David di Donatello che venivano consegnati a Raiuno, a fronte a 5 milioni di spettatori. I David non gli Oscar, si capisce. E capisci, subito, per esempio, dallo sfondo del palcoscenico: perché ancora quell'ostinato blu Rai, freddo come un attrezzo da dentista, capace di raggelare e imbruttire anche le più belle, allegre solari, creature? Esistono i gialli, gli arancione, i colori caldi, che potrebbero, fin da subito, conferire un'atmosfera più allegra a tutta la cerimonia.

Le cerimonie, si sa, sono noiose, quelle private come quelle pubbliche. Ma si possono riscattare per la ritualità, la solennità, lo sfarzo, il «glamour». I David, con tutto il rispetto per loro, hanno poco di tutto questo. Il cinema italiano gode, presso l'opinione pubblica, di una fama peggiore rispetto alla sua stessa essenza. Un po' come Torino, che nessuno la conosce, ma tutti sono convinti che sia città brutta. Sarà colpa dei torinesi che non «comunicano» la città e la sua architettura e la bellezze. Sta di fatto che quando finalmente il visitatore arriva, spesso suo malgrado, nella città della Mole e di Giandoja, fa tutta una serie di «ohhh!» di meraviglia. Con la solita constatazione correlata: «Ma Torino è una città che nasconde: il Museo Egizio, per dirne una, che ci vantiamo sempre sia il secondo dopo il Cairo poi non lo indichiamo nemmeno. Incredibile il cartellino la freccialina minuscolissima che si trova d'angolo via Maria Vittoria e via Lagrange. Torino nasconde ma non è brutta.

Pardon per la divagazione, ma il cinema italiano è un po' come Torino (infatti molti film italiani a Torino si girano): gode di una fama peggiore di quanto poi non sia la realtà. supera i pregiudizi, e per fortuna un numero sempre maggiore di spettatori, non soltanto i cinefili. Il supera, scopre che non ci sarà più il neorealismo, ma che le cose da dire ci sono, sono e, mi dicono persino, spesso bene. premesso, la serata di Raiuno aveva un'aria vagamente mesta, e nemmeno la presenza di Benigni serviva a far cambiare l'atmosfera. Benigni, l'ultra volta a Sanremo, appariva agitato, preoccupato, caricato di troppe aspettative. Perché il è meraviglioso, come ha ricordato lui, la televisione meno, e fa paura lo stesso. Forse è un caso, quando è partita la performance di Benigni, al «Costanzo Show» hanno mandato in onda la pubblicità.

alessandra.comazzi@lastampa.it

RTL 102.5 HIT RADIO
NON STOP NEWS
"Magazine radiofonico d'informazione"
06.00
Max Pagani e i di Milano Roma Napoli.

DA REGISTRARE

Inedito in Italia e realizzato prima del «Decalogo», è uno splendido dramma di Krzysztof Kieslowski con Grazyna Szapolowska e Jerzy Radziwilowicz. Durante il periodo dello stato d'assedio del generale Jaruzelski, avvocato difende i prigionieri politici, cui operaio in sciopero. il legale e la moglie... 1.05 RAITRE

I.D.A. - in

I creatori «Max Headroom», Rocky Morton e Annabel Jankel, firmano un inquietante thriller con Dennis Quaid, Meg Ryan, Daniel Stern e Charlotte Rampling. Remake film di Rodolph Mate. Un professore viene accusato di due delitti e scopre di in corpo un veleno che uccide lentamente. Ma... 1.55 RAIUNO

I FILM DI OGGI

Il prezzo di Hollywood ★★★

21.30 LA7 USA REGIA: GEORGE HUAN. CON: KEVIN SPACEY, FRANK WHALEY, MICHELLE FORBES, BENICIO DEL TORO, T.E. RYSSELL, ROY DOTRICE E JERRY LEVINE. DUR: 1H33'

L'interessante opera prima di George Huang, un dramma graffiante e inquietante come un thriller. Grande cena di consueto Kevin Spacey. Peccato che l'autore non eviti i luoghi comuni. Guy, appena laureato in cinematografia, viene assunto come assistente dal boss una major. le umiliazioni sono troppe e...

Jetale 2 ★★

21.00 ITALIA 1 USA 1989. REGIA: RICHARD DONNER. CON: MEL, DANNY GLOVER, JOE PESCI E PATSY KENSIT. DUR: 1H54'

Seconda puntata, più grottesca e brillante, avventure della coppia bianco-nera Gibson-Glover, sempre diretta dall'artigiano Richard Donner e prodotta dall'abile Joel Silver. Il nero Roger, moderato e scrupoloso, e il bianco Martin, insofferente e scatenato, devono proteggere il testimone Leo Getz, contabile degli spacciatori. Ma...

Operazione

15.45 4 USA 1956. REGIA: HENRY KOSTER. CON: TAYLOR, DANA WYNTER, RICHARD O'BRIEN. 1H46'

Discreto dramma d'amore e di guerra dell'artigiano Henry Koster il divo, ormai anziano, Robert Taylor, assecondato bravi caratteristi. vigilia dello sbarco in Normandia, due ufficiali – uno americano e sposato, l'altro inglese scapolo – si innamorano della stessa ragazza. Ma viene ferito, l'altro ucciso in azione è...

RTL 102.5 HIT RADIO
PASSWORD
"Libero accesso alle notizie"
Paoletta De Panfi

ANTENNA DI

OGGI
Prima puntata della miniserie *Stiamo bene* (Raiuno, alle Sveva Sagramola (foto) Falco Gullici parlano di Tevere e Arno (*Geo & Geo*, Raitre, 17,30), reportage sul «ritorno dei bisonti» (*Frontiere*, Raiuno, alle 22,55), Salman Rushdie illustra il romanzo «Furia», Paola Saluzzi e Luca Giurato alle prese col "boogie-woogie" (*Unomattina*, Raiuno, alle 6,45).

GIBSON
Il femminismo secondo Mel Gibson: «Un'idea prefabbricata e divulgata perché le donne si sentano insoddisfatte» (*Arma letale 2*, Italia 1, alle 21).

LOPEZ
Quella volta che Jennifer Lopez, per breve apparizione in uno spettacolo di beneficenza, volle in fiori, tavolini, tovaglie, tende, candele e

divani, «tutti rigorosamente bianchi», con mango, uva senza semi, papaya, acqua minerale Evian, cibo cubano, fagioli, pollo, riso e un ferro da stiro (*Diary J.Lo.*, Mtv, alle 16).

DE SIO
«Per me l'uomo deve essere inequivocabilmente maschio. Se soltanto piccolo punto interrogativo sul suo patrimonio genetico, non mi interessa più» (Giuliana De Sio) (*Ci vediamo in tv*, Raiuno, alle 14,05).

Massimo Ghini, quattro figli in cinque anni, soprannominato dagli amici «The inseminator» (*Ci vediamo in tv*).

In siciliano anche chiamato «tintu» (il cattivo), «mmalidittu» (il maledetto), «nnimicu» (il nemico), «virsàriu» (l'avversario), «chiddu cu li corna» (il cornuto), «àncilu niuru» (l'angelo nero), «cuginu» (il cugino), «Mastru Gnaziu» (mastro Ignazio), «ticchi tacchi» (intraducibile) (*Peste e corna e gocce di storia*, Rete 4, alle 8,20).

PREVISIONI
«Verrà l'Anticristo e trionferà, ma sarà sconfitto» (Massimo Cacciari).

I PROGRAMMI DI

RAIUNO	RAIDUE	RAITRE	CANALE 5	ITALIA 1	RETE 4
TELEGIORNALE 6.30 13.30 20.00 22.50 0.15	TELEGIORNALE 10.30 11.15 13.00 20.30 23.45	TELEGIORNALE 12.30 14.00 19.00 22.50 0.15	TELEGIORNALE 8.00 13.00 20.00 1.00	TELEGIORNALE 12.25 18.30	TELEGIORNALE 11.30 13.30 18.55

GIORNO

6.00 Euronews telegiornale europeo
Uno Mattina condotto da L. Giurato, P. Saluzzi. Regia di A. Gerotto. All'interno: Tg1 (7.00), Tg1 Economia (7.05), Tg1 L.I.S. - Che tempo fa (7.30) - Tg1 - Che tempo fa (8.00 - 9.00) - Tg1 Flash (9.30)
10.15 Tuttobenessere di attualità medica condotta da O. Rosati
10.35 Dieci minuti di... programmi dell'accesso
10.45 Appuntamento al cinema
10.50 150° Anniversario Fondazione di Stato
12.30 Che tempo fa
12.35 La prova del cuoco Gioco condotto da A. Clerici, la partecipazione di B. Bigazzi. Regia di S. Colabona
14.00 Tg1 Economia
14.05 Ci vediamo in tv Varietà P. Limiti
16.15 La vita in diretta con M. Cucuzza. All'interno: Tg Parlamento - Previsioni sulla viabilità (16.50) - Tg1 (17.00) - Che tempo (17.10)

6.05 Scanzonatissima
Gravina di Puglia Documentario
6.50 Rassegna stampa dai periodici di F. Fantasia
6.55 Anima appunti
7.00 Go Cart mattina
9.05 Il Virginiano Telefilm
10.15 educational
10.35 Tg2 Medicina 33
10.55 Nonsolosoldi Magazine
11.05 Tg2 St, Viaggiare
11.30 I fatti vostri Varietà con M. Giletti, R. Dalla Chiesa, S. Orlando
13.30 Tg2 Costume e società
13.50 Tg2 Salute
14.05 Scherzi d'amore Talk-show con F. Panicucci
14.45 Al posto tuo Talk-show condotto da A. D'Eusanio
16.10 Jake & Jason Detectives Telefilm
17.00 Finalmente Disney
17.30 Medarot Cartoni animati
17.50 Tg2 Net Magazine a cura di M. De Scalzi
18.00 Tg2 Flash L.I.S. - Meteo
18.10 Sereno Variabile Magazine con O. Bevilacqua
Sportsera
18.50 Cuori rubati Soap Opera
19.15 Jag - avvocati in divisa Telefilm "Alla deriva"
20.00 Alle 20 con Tom e Jerry

News
8.05 Rai Educational La storia siamo noi. l'Italia unita: sviluppo e modernità
9.05 Aspettando Unomattina Regia di P. Strabioli
Cominciamo bene conduce T. Garrani, L. Capitani. Regia di D. Giambarba
11.30 Tg3 Italia a cura di G. Milella
12.55 Tg3 Cifre in chiaro a cura di L. Mazzà
13.10 Giorno dopo giorno Gioco con C. Tedeschi. Regia di A. Bevilacqua
14.50 Tg3 Leonardo Magazine G. B. Gardoncini
15.00 Tg3 Neapolis Magazine con S. Biazzo, S.
15.10 GT Ragazzi
15.20 Zona Franka Eureka - Se fossi un animale
15.50 La melevisione favole cartoni
16.40 Cose dell'altro Geo Documentari di e con Gramola. Regia di G. chelacci. All'interno collegamento con: Velisti caso
17.30 Geo & Geo Documentari a cura di R. Cutolo, M. Castellazzi, V. Papi, S. Sagramola. All'interno: Meteo

6.00 Tg5 Prima Pagina Traffico - Meteo - monete
Verissimo - Tutti i colori della (Replica)
Tg5 - Borsa
9.35 Maurizio Costanzo Talk-show (Replica)
11.30 Providence Telefilm "Un matrimonio particolare"
12.30 Vivere Soap Opera con Marchegiani
13.40 Beautiful Soap Opera
E' il giorno delle di Tony e Kristen, finalmente con la benedizione dei forester. Eric è il testimone dello sposo, mentre Kristen sceglie come dama d'onore Sally, il che offende Stephanie.
14.10 Emporio Soap Opera
14.15 CentoVetrine Soap Opera
14.45 Uomini e donne show con M. De Filippi. Regia di L. Basile
16.10 Volo 747 - Panico a bordo Film (dramm., 1996) con E. Marinaro, E. Estrada, Regia di P. Zilker. All'interno Meteo
18.00 Verissimo - Tutti i colori della con C. Parodi
18.40 Passaparola G. Scotti. Regia di S. Mignucci

Cartoni animati Bad dog: un cane che più cane non c'è - Franklyn - Sabrina - Robinn Hood - Tazmania
Casa Keaton Telefilm "Il bambino per nascere" M. Baxter, M. Gross, M. J. Fox, J. Bateman, T. Yothers. Regia di Allen
9.25 A-team Telefilm "Dov'è il mostro?"
10.25 Gyver "Cacciatori senza scrupoli"
11.25 L.A. Heat Telefilm "Caccia al microchip" con S. Williams, Kenneth Tigar, W. Larson, D. Radenbaugh. Regia di A. Camacho
Willy il principe di Bel-Air Telefilm
13.40 Cartoni animati Lupin, l'inconfondibile Lupin - turama
14.40 Dawson's Creek Telefilm "La decisione di Joey"
15.55 Saranno famosi Varietà con M. Liorni
16.25 Cartoni animati Rossana - Magica Doremi - Che campioni Holly e Benji
17.35 - Principessa guerriera Telefilm
Saranno famosi
19.30 Cartoni animati What's my destiny Dragon ball

6.00 Alen Telenovela M. Bermudez, V. Passmanter
6.40 Milagros Telenovela
7.20 Quincy Telefilm "Il parere dell'esperto"
8.20 Peste e corna e gocce di con R. Gervaso
8.25 Tg4 Rassegna stampa Lettura e commento delle prime pagine dei quotidiani (Replica)
8.45 Vivere meglio Rubrica di attualità medica
9.35 Innamorata Soap Opera
10.30 Febbre d'amore Soap Opera con M. Begman, B. Braeden
11.40 Forum con P. Perego. Regia di E. Nobilani Laloni
14.00 La ruota della fortuna Gioco con M. Bongiorno. Regia di M. Bianchi
15.00 Sentieri Soap Opera K. Zimmer, R. Raines
15.45 Operazione Normandia (guerra, 1956) con R. Taylor, D. Winter. Regia di H. Koster. All'interno:
17.55 Sembra ieri Varietà con da I. Zanicchi
19.35 Sipario Tg4 Magazine F. Senette
19.50 La forza del desiderio Telenovela con R. Farias

SERA

20.35 Il fatto di Biagi a cura di L. Mazzetti. Conduce Enzo Biagi
20.40 Supervarietà
20.55 Siamo bene insieme Serie "Una corsa contro il tempo" A. Angiulli, L. Celani
22.55 Frontiere
23.50 Giorni d'Europa a cura della T.S.P.
0.40 Stampa Oggi Conduce L. Di A cura Tg1 - Che tempo fa - Appuntamento al
Rai Educational Babele: Le nuove guerre
1.25 Sottovoce
1.50 Ma che modi!!! condotto da A. Forte. Regia di E. Basile
1.55 D.O.A. - Cadavere in arrivo Film (thriller, 1988) con D. Quaid, M. Ryan. Regia di R. Morton, A. Jankel
3.35 D Skies - Oscure presenze Telefilm "Vietnam" con E. Close
4.20 Aeroporto Internazionale Telefilm A. Celi, D. Di Lazzaro
4.50 Cercando cercando agazine di N.

Sciuscià Edizione Straordinaria Regia di A. Soldani
23.15 Convenscion edizione straordinaria Varietà con Stefanenko, Bertolino. Regia di C. Laudisio
0.10 Tg2 St, Viaggiare Magazine A cura della Redazione Economica Tg2
0.20 Tg Parlamento Notiziario
0.30 Meteo
0.35 Appuntamento al cinema Rubrica cinematografica
0.40 Perfect lady Film (pol., 1997) K. McGillis, Dern. Regia di H.
2.15 Tuttobenessere Rubrica di attualità medica con Rosati. Regia di A. Gerotto
2.35 Tg2 Salute Rubrica di attualità medica di L. Onder (Replica)
2.55 Italia interroga con Quattione
3.05 Intervista a Antonio Direttore Tv7
3.15 L'anima Erica Varini
3.40 Consorzio NET.T.UN.O. Network per l'Università Ovunque

20.00 Rai Sport Tre Notiziario sportivo
20.10 Blob Videoframmenti
20.30 Un posto al sole Soap Opera con P. Rispo, M. Tagliaferri
20.50 La Squadra Serie con M. Bonetti, G. Lionello
23.00 Tg3 Primo Piano Magazine a cura della Redazione Speciali
23.25 Sportivamente Rubrica sportiva
0.25 Educational "Glocal"
0.55 Velisti per caso - Pillole Magazine con P. Roversi, S. Brady
1.00 Appuntamento al cinema Rubrica cinematografica
1.05 Fuori Orario. Cose (mai) viste Rubrica cinematografica presenta "Essi vivi/Fantasmi per sempre" con i film: fine (1984) G. Szapolowska, M. Pakulnis. Regia di K. Kieslowski - Kiss (1963) con N. Levine, E. Snaders. Regia di A. Warhol - Order - La parola (1955) con P. Cendorff Rye, H. Malberg. Regia di C. T. Dreyer

20.30 Striscia la notizia - La voce dell'insolenza Varietà satirico Il Bonolis, L. Laurenti. Regia di A. Ricci
21.00 Scherzi a parte Varietà con T. Teocoli, M. Boldi, Hunziker. Regia di M. Bianchi
23.20 Maurizio Costanzo Show Talk-show condotto da M. Costanzo con la partecipazione di F. Bracardi e la Marcelli Band. Regia di P. Pietrangeli
1.30 Striscia la notizia - La dell'insolenza Varietà satirico con P. Il. Laurenti. Regia di L. Ricci (Replica)
2.00 I cinque del quinto piano Telefilm con G. F. Bosco
2.30 Tg5 Notiziario diretto da E. Mentana (Replica)
3.00 Star Trek Telefilm "La forza dell'odio" - "Umiliati forza maggiore"
4.30 Tg5 Notiziario diretto da E. Mentana
5.00 Innamorati pazzi Telefilm "Imbarazzando s'impara"
5.30 Tg5 Notiziario diretto da E. Mentana (Replica)

20.00 Sarabanda Gioco musicale con E. Papi. Regia di G. Baroncelli
21.00 Arma letale 2 Film (thriller, 1989) con M. Gibson, Glover, J. Pesci, P. Kensit. Regia di R. All'interno Meteo
23.10 Real Tv Magazine
0.15 Grand Prix Moto Rubrica sportiva
Studio aperto - La giornata Notiziario diretto da
0.55 Studio Sport Notiziario sportivo
1.20 Saranno famosi Varietà (R)
2.20 Mi piaci tu Varietà commentato da L. Pina. Regia di E. Bisson (R)
2.45 Appartamento due Telefilm "Preparate le culle"
3.10 I-Taliani casinò" con G. Cogliardo, F. Romano, M. Setaro.
3.40 braccio violento Thay-pan Film (avv., 1978) H. Wong, P. Hung. Regia di B. Lee. All'interno: Meteo
5.10 Non la Rai Varietà

Miracoli con P. Vigorelli, E. Guarnieri. Regia di Rodolfo Ruberti
23.30 2000 - Fatti e personaggi Magazine
0.15 40 gradi all'ombra del lenzuolo Film (comm., 1975) con E. Fenech, S. Rome. Regia di S. Martino. All'interno tra: Meteo a cura del servizio meteorologico dell'Aeronautica Militare - Tg4 Notiziario diretto da E. Fede - Rassegna Stampa
2.35 Il nido ragno Film (thriller, con R. Wyberga, Rinaldi. Regia di G. Giagni. All'interno: Meteo
Vivere meglio Rubrica di attualità medica con F. Trecca (R)
4.30 Peste e corna e gocce di storia a cura di R. Gervaso (Replica)
4.35 Tg4 Rassegna stampa Lettura e commento delle prime pagine dei quotidiani in edicola (Replica)
4.45 Chi mi ha visto Magazine
5.30 Ridiamo Magazine

7	TMC2/MTV	RETE A/ALLMUSIC		TELE+NERO	STREAM
Meteo - Oroscopo - Traffico 7.00 del mattino 7.15 Omnibus La7 Magazine con S. Pellegrini, De Stefano, Morelli, B. Pellegrini 7.45 La7 del mattino 8.10 Omnibus La7 Magazine All'interno: Punto tg 9.20 Isole Documentari 9.50 Linea mercati Omnibus La7 Effetto reale 11.50 Omnibus 12.00 Tg La7 Notiziario 12.30 Linea mercati 12.35 Alfred Hitchcock presenta Telefilm 13.30 Omnibus La7 13.50 Linea mercati 13.55 Omnibus La7 14.15	14.50 National Geografic - Adventure Zone Documentari 15.50 Booker Telefilm 16.50 Linea mercati 16.55 Good morning America 17.25 Omnibus All'interno Punto Tg 18.35 Linea mercati 18.50 Trend Magazine con T. Donà 19.15 Omnibus La7 19.45 Tg La7 Notiziario Sport 7 20.30 8 e mezzo Magazine con G. Lerner, Ferrara 21.30 Il prezzo di Hollywood Film 23.35 Omnibus La7 23.40 Sex and the City Telefilm	7.00 Mtv Wakeup! Flash Notiziario 9.55 Pure Morning 11.55 Flash Notiziario 12.00 Music non stop 13.00 Videoclash Varietà 14.00 Trl 15.00 Diary J. Lo 15.30 Music non stop 17.20 Flash Notiziario 17.30 Select 18.30 Cartoni animati 19.00 Videoclash Varietà Hit List Rubrica musicale 21.00 Mtv Supersonic Varietà 23.00 Mtv Trip Varietà 23.30 Cribs Magazine 23.55 Flash 24.00 Dancestar Usa beach party stop	Push Up 7.00 Inbox 8.50 TgA Flash Push Up 11.00 Sunshine 12.00 TgA Flash 12.05 Energize 13.00 Viva Hits 14.25 TgA Flash 14.30 Vivaok 15.30 Center Varietà 16.10 Nuovo Viva 16.30 Viv.it 17.30 Viva chart 18.35 TgA Flash 18.40 Inbox 19.30 TgA Flash 19.35 20.00 Mono Mongrafie di grandi artisti 20.30 Chart Us 21.30 100% Oldies 23.00 Gecko 24.00 Night shift	6.00 Il rap violento delle favelas Documentari 7.20 Anne Frank Film-tv 10.25 Commedia, mon Magazine 10.50 Il giornale del Cinema Magazine 11.20 Gangster n.1 Film Allarme rosso Film 15.00 Neogladiatori Documentari 15.25 Il ritmo successo Film 17.20 Traffic Film 19.40 Settimana + 20.00 L'orca assassina Doc. 21.00 Scary movie - Senza paura, senza vergogna... Senza cervello Film (comm., 2000) 22.30 Il giornale del Cinema Magazine 23.15 Chimera Film (dramm., 2001)	9.45 Calcio: Piacenza-Fiorentina 11.30 Basket: Scavolini Pesaro-Skipper Bologna Calcio Magazine 14.30 US® Sport 14.55 NBA Action 15.25 Golf: Augusta Master 17.30 Preview Show Premium League Magazine 18.00 + Motori Magazine 19.00 Zona Volley 19.30 Zona Rubrica sportiva 20.30 Calcio: Serie B 20.45 Calcio: Salernitana-Empoli 22.45 Basket NBA: Dallas Mavericks-Houston Rockets 0.25 Golf: Augusta Master	6.25 Pel Ofelia Film (comm., 1974) 8.25 Senza difesa Film 10.20 Il mio amico Zampaleste 12.00 Il tiranno Banderas (dramm., 1993) 13.45 Relic - L'evoluzione del terrore Film 15.30 Extra Magazine 15.45 Qualcosa di personale Film 18.00 Tracce di rosso 19.50 La valigia dell'attore Magazine 20.20 Visioni Magazine Casa Stream 21.00 me Film 22.50 I magnifici sette 23.05 Amarsi può darsi (comm., 1999) 0.35 Extra Magazine 0.50 Sotto il vestito niente Film

RADIOUNO: Gr 6; 7; 7.20; 8; 10; 11; 12.10; 13; 17.30; 19; 23; 24; 2; 3; 4; 5; 5.30. 8.53 a colori; Cultura; 9.08 Radio anch'io; Scienze; 10.06 Questione di borsa; 10.30 Titoli; 10.35 Il Bacio del millennio; 12.00 Come vanno gli affari; Titoli; 12.35 Baha a colori; 13.20 Sport; 13.25 Gr Parlamento; 13.35 Hobo; 14.00 Medicina e società; 14.10 Baha a colori; 14.30 Titoli; 15.00 Ambiente e società; 15.05 perso il trend; 15.30 Titoli; 16.00 In Europa; 16.05 Baobab (notizie in corso); 16.30 Titoli; 17.00 Come vanno gli affari; 17.32 Affari; 18.00 Bit; 18.30 Titoli; 18.50 Incredibile ma falso; 19.30 Gr Affari - Borsa & Afterhours; 19.36 Ascolta, si sera; 19.42 Zapping; 21.00 Zona Cesarini - Music club; 21.05 Calcio - Anticipo campionato Serie B; 21.35 Gr1; 21.38 Millevoci; Uomini e camion.

Gr 6.30; 7.30; 8.30; 10.30; 12.30; 13.30; 15.30; 17.30; 19.30; 20.30; 21.30. 6.00 Incipit; 6.01 Il Cammello Radiodue; 7.00 Jack Folla c'è; 7.54 Sport; 8.00 Fabio e Fiamma e la trave nell'occhio; Jackie, storia di una first lady; Il ruggito del coniglio; 11.00 Il Cammello Radiodue; 12.47 Sport; 13.00 I Fantoni animati; 13.42 Jack Folla c'è; 14.33 Atlantis; 16.35 Il Cammello di Radiodue; Cartarpillar; Fuori giri; 19.54 Sport; 20.00 Alle 8 della sera; 20.35 Dispenser. Distributore automatico di stimoli quotidiani; 21.00 Il Cammello di Radiodue; 24.00 Weekendance.

RADIOTRE: Gr 6.45; 8.45; 10.45; 13.45; 18.45; 22.45. 7.30 Prima pagina; 9.01 Mattinotre - 2ª parte; 9.45 Mondo; 10.15 Mattinotre: Le avdi Lüffenbach; concerti di Radiotre; 11.30 Prima vista; 11.45 La coppia. Interviste incrociate a...; 12.15 lire; 12.50 e partenze; 13.00 La Barcaccia; 14.00 la giochi. Radionovela; 14.15 Buddha Bar, 14.45 Fahrenheit; 16.00 "Le oche di Lorenz"; 18.10 Storyville; 19.03 Hollywood party; 19.50 Radiotre Suite; 20.00 Teatrogomale; 20.30 Il Cartellone; 22.30 Oltre il sipario; 22.50 Notte Tre.

RTL 102.5: Gr 6.00 Non stop news con Max Pagani; 9.00 Ed ecco a voi con Gerardi & Visconti; 11.00 W l'Italia con Angelo Baiguini; 13.00 Attenti a noi con A. Masti & Conte Gal; 15.00 The flight Federico; 17.00 con Nicoletta; 19.00 Eurotime con Emilio Levi; Protagonisti con Francesco Perilli; 24.00 Lupi tari con Mila; 2.00 Crazy club Alberto Bisi & Co.

800 91.00.91 Servizio Clienti
http://point.tiscali.it/adsl
Con Tiscali ADSL trovi più di quello che cerchi.
TISCALI

Film del weekend

di LIETTA TORNABUONI

PSICOLOGICO

«La répétition» Donne che si amano

La Bussières [illegible] Emmanuelle Béart

L'AMICIZIA amorosa e poi l'amore tra due giovani donne, due trentenni compagne d'infanzia che avevano [illegible] diventare attrici e che si ritrovano dopo dieci anni di separazione. Una è davvero attrice. L'altra è meccanica dentista e ammira l'amica, vuole aiutarla a far carriera, [illegible] indirettamente la promessa di successo di lei, le diventa indispensabile, la assiste, la vampirizza. L'altra è sedotta dalla possibilità d'irresponsabilità offertale, è oppressa dalla mancanza di libertà, è urtata dall'invadenza. Un'analisi più interessante del solito dell'amore lesbico. Emmanuelle Béart è brava, meravigliosamente bella.

LA REPETITION
di Catherine Corsini
con Emmanuelle Béart, Pascale Bussières, Dany Levy, Jean-Pierre Kalfon; Francia, 2001

TORINO, cinema Greenwich Village
MILANO, Eliseo
[illegible] Quattro Fontane

PSICOLOGICO

«Il più bel giorno della mia vita»

D'UNA famiglia formata da una madre (Virna Lisi, figura dominante nel film) e dai suoi [illegible] figli (Margherita Buy, Sandra Ceccarelli, Luigi Lo [illegible]scio), il film racconta i modi diversi di vivere l'amore: assenza di eros, calma solitudine nella vedovanza, insoddisfazione carnale nel matrimonio, omosessualità inconfessata. L'idea centrale è quella [illegible] tentare l'armonia tra sesso e amore, tra sentimento e desiderio; la classe è quella borghese; il luogo è la Roma trionfale delle fontane, delle chiese, delle architetture barocche, troppo perfette e forti al confronto con l'imperfezione debole [illegible] personaggi. Il simbolo della speranza è la bambina Chiara, alla vigilia della prima comunione, che [illegible] la videocamera ricevuta in dono comincia [illegible] filmare i parenti «guardandoli dritti negli occhi, come a rappresentare [illegible] futuro in cui i giovani guardino i problemi in faccia, senza eluderli o senza drammatizzarli. La formula corale è quella prediletta dalla regista [illegible] quarantaquattrenne, soprattutto se vi[illegible] nell'ambito di famiglie confuse («Matrimoni», «Liberate i pesci»); il film affronta con passione e con fatica un tema in qualche misura ingenuo, astratto, velleitario.

IL PIU' BEL GIORNO DELLA MIA VITA
[illegible] Cristina Comencini
[illegible] Virna Lisi, Margherita Buy, Sandra Ceccarelli, Luigi Lo Cascio; Italia, [illegible]

TORINO, cinema Doria
MILANO, Anteo, Excelsior [illegible] Cineplex, Uni, Universale
ROMA, Adriano, Ambassade, Barberini, Cineland, Greenwich, Holiday, Tibur, Trianon [illegible] Academy Astra, America Hall, Delle Palme, Felix [illegible] Gaudium

DRAMMATICO

«Senso '45» di Tinto Brass

TINTO Brass trasferisce il racconto scritto [illegible] Camillo Boito nel 1883, dal quale Luchino Visconti trasse nel 1954 il bellissimo «Senso», a Venezia, capitale cinematografica della Repubblica mussoliniana di [illegible] nel [illegible] 1945, inseguendo le atmosfere letali della fine del fascismo [illegible] tra euforia e decadenza, quell'aria storicamente impersonata da Osvaldo Valenti e Luisa Ferida. Anna Galiena mostra il [illegible] rifacendo Anna Magnani nella scena della morte di «Roma città aperta»; Gabriel Garko [illegible] un g[illegible] nazista bello, cinico, sfruttatore; con una strana rottura di stile, il film mescola stereotipi burattineschi e personaggi quasi realistici.

SENSO '45
di Tinto Brass
[illegible] Anna Galiena, Gabriel Garko, Franco Branciaroli, Antonio Salines; Italia, 2002

TORINO, [illegible] Eliseo, Nazionale
[illegible] Pasquirolo, Splendor
[illegible] Cineplex, Uci, Universale
ROMA, Atlantic, Broadway, Capitol, Cineland, Empire, Galaxy, Lux, Quirinale, Royal, Savoy, Trianon, Tristar
NAPOLI, Adriano, Arcobaleno, Corso, Fiamma
PALERMO, Astoria, Rivoli

DRAMMATICO

«A Beautiful Mind» Vittorioso all'Oscar

Russell Crowe e Jennifer Connelly

QUATTRO Oscar importanti (miglior film, miglior regista, migliore attrice [illegible] protagonista Jennifer Connelly, miglior adattamento di un libro) hanno fatto di «A Beautiful Mind» il vincitore 2002. Senza sorprese: si sa che per Hollywood il malato è sempre un protagonista vincente (basta ricordare Dustin Hoffman autistico in «Rain Man», Tom Cruise paraplegico in «Nato il 4 luglio», Al Pacino cieco in «Profumo di donna», Robert De Niro affetto da encefalite letargica in «Risvegli»). Bene interpretato da Russell Crowe, tratto dalla biografia scritta da Sylvia Nasar, racconta del talento matematico [illegible] premio Nobel John Forbes Nash, affetto [illegible] schizofrenia paranoide: [illegible] ingresso all'Università di Princeton nel 1947, [illegible] suo «teorie del gioco e della decisione» sui principi matematici della competizione, il passaggio al Mit, la collaborazione alla guerra fredda, il sopravvenire della malattia. Il film che censura i rapporti omosessuali del professore e il suo antisemitismo è stato fortemente attaccato dalle associazioni americane di gay [illegible] per i diritti civili: è ben fatto, ma convenzionale quanto si può aspettarsi da un'opera del regista Ron Howard («Apollo 13», «Ransom - Il riscatto», «EDtv»).

A BEAUTIFUL MIND
[illegible] Howard
[illegible] Russell Crowe, Jennifer Connelly; Usa, 2001

TORINO, cinema Arlecchino (sera), Eliseo (sera), Ideal, Reposi
MILANO, Gloria, Maestoso, Odeon
GENOVA, Cineplex, Olimpia, Uci
ROMA, Alhambra, Andromeda, Barberini, Cineland, Delle Mimose, Giulio Cesare, Intrastevere, Jolly, Lux, Madison, Maestoso, Missouri, Odeon, Roxy, Uci, Warner Moderno, Warner Village
NAPOLI, Empire; **PALERMO,** Lux

[illegible]

«Amore a prima svista»

NOTA prima [illegible] di uscire perché ha come protagonista Gwyneth Paltrow grassissimo, la nuova commedia di Peter [illegible] Bobby Farrelly, molto [illegible] sarcastica e divertente di «Tutti pazzi per Mary», presenta una sorpresa o forse una presa [illegible] giro. La Paltrow, che dovrebbe pesare 140 chili grazie a una tuta-armatura di gomma, non appare quasi mai ciccia perché il suo innamorato, educato [illegible] padre [illegible] apprezzare soprattutto la bellezza interiore [illegible] persone, ha di lei una ideale immagine magra. Peso a parte, il film centrato sull'attuale ossessione americana anti-obesità è così così, qualsiasi.

[illegible]STORE A PRIMA SVISTA
[illegible] Peter e Bobby Farrelly
[illegible] Gwyneth Paltrow, Jack Black; Usa, 2001

TORINO, [illegible] Cineplex, Ideal, Lux
[illegible] Mediolanum, [illegible] Carlo, Splendor
GENOVA, Cineplex, Uci, Universale
ROMA, Adriano, Antares, Atlantic, Broadway, Ciak, Cineland, Doria, Europa, Galaxy, Gregory, Reale, Trianon, Tristar
NAPOLI, Abadir, Arlecchino
PALERMO, Tiffany

[illegible]

«Dragonfly» Insieme per sempre

DOPO «Il sesto senso» si è diffuso nel cinema americano un trend per le storie esoteriche, con elementi sovrannaturali. Kevin Costner, medico, capo del Pronto Soccorso del Chicago Memorial Hospital, perde in un incidente stradale la moglie medico che era in Venezuela in missione umanitaria. Non riesce ad accettare la morte di lei e di un rapporto coniugale ideale: prova a convincersi che c'è qualcosa oltre la fine, che potrà di nuovo raggiungere in qualche modo l'amata. Aiutato da un bambino più volte entrato in agonia e da una studiosa suora cattolica, avversato dal pragmatismo che vorrebbe indurlo a dimenticare, il dottore tenta [illegible] viaggio nell'ignoto. Il film non è granché: troppi discorsi mortuari, e piuttosto sconnessi, troppo pochi sviluppi narrativi. Neppure questa volta Kevin Costner è riuscito a [illegible] il blocco che, dal 1995 di «Waterworld», sembra impedirgli di scegliere buoni film degni della sua bravura e della sua fama, capaci di imprimere uno [illegible] alla sua carriera che da [illegible] periodo ormai troppo lungo [illegible] più indietro che avanti; e intanto il tempo passa, a quarantasette [illegible] l'attore ha la faccia appesantita, dilatata, non appare molto in forma.

DRAGONFLY
[illegible] Tom Shadyac
con [illegible] Costner, Joe Morton, Linda Hurt, Kathy Bates; Usa, 2002

[illegible] [illegible] Eliseo, Ideal, Reposi
MILANO, Apollo
GENOVA, Cineplex
ROMA, Adriano, Atlantic, Cineland, Galaxy, Lux, Madison, Reale, Savoy, Trianon, Tristar, Universal
NAPOLI, La Perla (sera), Santa Lucia

DRAMMATICO

«Parla con lei»

Un'immagine del film di Almodóvar

DUE [illegible] addormentata nel coma in clinica e due [illegible]i addolorati che le assistono, un prologo e un epilogo costituiti [illegible] brani di «Café Muller» e di «Masurca Fogo» di Pina Bausch, sette minuti d'un film muto datato 1924, «La solitudine, suppongo» [illegible] battuta-chiave, un «amante manganante» ossia [illegible] rimpicciolito. Il quindicesimo film di Almodóvar è bellissimo. Parla di dolore, d'amore, d'amicizia e [illegible] peso della vita con uno stile interiore, profondo, splendente, straordinariamente maturato. E dirige gli attori (soprattutto Rosario Flores, ma anche i due protagonisti maschili) in modo magistrale.

PARLA CON LEI
di Pedro Almodóvar
con Javier Cámara, Darío Grandinetti, Rosario Flores, Leonor Watling, Geraldine Chaplin; Spagna, 2002

TORINO, cinema Ambrosio, Arlecchino, Fratelli Marx, Olimpia, Studio Ritz; **MILANO,** Arcobaleno, Ducale, Excelsior, Plinius; **GENOVA,** Orfeo; **ROMA,** Admiral, Adriano, Ambassade, Atlantic, Ciak, Cineland, Doria, Galaxy, Odeon, Paris, Quirinetta (v.o.), Roma, Roxy, Savoy, Tibur, Uci, Warner Moderno, Warner Village; [illegible] Ambasciatori, Duel, Modernissimo, Vittoria; **PALERMO,** Fiamma

THRILLER

«Don't say a word»

IL titolo significa in inglese «Non dire una parola». A dover tacere con la polizia è Michael Douglas, uno psichiatra newyorkese la cui bambina è stata sequestrata. I rapitori non chiedono soldi, vogliono invece che lo psichiatra riesca a farsi confidare da una paziente del [illegible] ospedale una combinazione [illegible] numeri legata al recupero di un diamante rubato anni prima. La lotta è quindi tra [illegible] cervello vivo del medico e [illegible] cervello catatonico della paziente. Il thriller non presenta nulla di particolare, ma (nello stile classi[illegible] delle storie di un uomo comu[illegible] coinvolto in imprese criminali contro la propria volontà, per ricatto) è abbastanza ben fatto.

DON'T SAY A WORD
di Gary Fleder
con Michael Douglas, Sean Bean, Brittany Murphy, Famke Janssen; Usa, 2001

TORINO, cinema Ambrosio, Charlie Chaplin, Empire, Fiamma
MILANO, Cavour, Gloria, Odeon
[illegible] Uci
ROMA, Andromeda, Barberini, Cineland, Delle Mimose, Eurcine, Giulio Cesare, Jolly, King, Maestoso, Metropolitan, Odeon; **NAPOLI,** Agorà, Felix, Plaza, President; **PALERMO,** Dante, Rouge et [illegible]

DRAMMATICO

«L'amore imperfetto»

ANCORA [illegible] film sulla morte, «imperfezione inaccettabile della condizione umana», limi[illegible] invalicabile. Due trentenni, l'italiano Enrico Lo Verso che lavora [illegible] un supermercato e la spagnola Marta Belaustegui, aspettano [illegible] figlio destinato [illegible] morire dopo pochi giorni, e decidono di farlo nascere: [illegible] scienza (un trapianto di organi) e fede (un miracolo), la coppia vive senza disperazione [illegible] propria sofferenza. Il tema assolutamente inconsueto, [illegible] di riflessione e di tenerezza, viene affrontato con intensità dal regista Maderna, milanese neppure trentenne; Francesco Carnelutti interpreta con bravura il medico neonatologo.

L'AMORE IMPERFETTO
di Giovanni Davide Maderna
con Enrico Lo Verso, [illegible] Belaustegui, Francesco Carnelutti, Federico Scribani; Italia/Spagna, [illegible]

TORINO, cinema Fratelli Marx
MILANO, Colosseo
ROMA, Quattro Fontane

[illegible]

«Enigma» nel 1943

PRIMO film realizzato dalla Jagged Film, la società [illegible] produzione [illegible] Mick Jagger, è scritto dall'eccellente drammaturgo inglese Tom Stoppard e tratto dall'omonimo best-seller di Robert Harris, Codice Enigma [illegible] quello utilizzato durante la seconda guerra mondiale dai sottomarini nazisti per comunicare tra loro e con l'alto comando tedesco; il protagonista è un giovane matematico, geniale decifratore di codici, al quale i [illegible]izi segreti Alleati [illegible] rivolgono. Il mistero [illegible] riguarda soltanto la vita di diecimila passeggeri d'un convoglio della marina mercantile, ma anche la scomparsa d'una donna elusiva e bella.

[illegible]
di Michael Apted
[illegible] Dougray Scott, Kate Winslet, Saffron Burrows, Jeremy Northam; Usa/Inghilterra, [illegible]

TORINO, cinema Nazionale
MILANO, Nuovo Orchidea
GENOVA, Uci
ROMA, Adriano, Cineland, Quirinale, Roxy, Warner Village
NAPOLI, Amedeo

DRAMMATICO

«Monster's Ball» con Halle Berry

PER la prima volta nella storia dell'Oscar, un'attrice nera, Halle Berry, ha preso il premio destinato alla migliore interpretazione femminile. L'ha preso per questo film, storia d'una famiglia di razzisti, di violenti, di suicidi, che da generazioni lavora nel reparto dei condannati a morte d'una prigione della Georgia. Dopo aver partecipato alla esecuzione di un nero, il protagonista ne [illegible] la vedova, se ne innamora, ha con lei [illegible] relazione ardente: ma questo non basta a superare il passato. La protagonista è molto bella, molto sensuale, molto brava, una delle rare attrici capaci di esprimere [illegible] emozioni e la furie della passione carnale.

[illegible] [illegible]
di Marc Forster
[illegible] Halle Berry, Billy Bob Thornton, Peter Boyle, Heat Ledge, Sean Combs; Usa, 2001

TORINO, cinema Massimo
GENOVA, Ariston
ROMA, Alhambra, Eden, Greenwich, Rivoli
NAPOLI, Modernissimo (sera)

[illegible]

«Gosford Park» di Bob Altman

PERFETTA vicenda corale social-poliziesca con una ventina di intrighi benissimo intrecciati e ritmati, testimonianza del [illegible] talento di Altman che sembra [illegible] e affinarsi con l'età. A Gosford Park, sontuosa residenza inglese, un baronetto e sua moglie invitano per un week-end di caccia gli amici famosi con i loro segretari e domestici. [illegible] padrone di casa [illegible] trovato morto, le indagini poliziesche sono anche un'investigazione sulla classe dirigente inglese al suo massimo, nel 1923, tra la prima e la seconda delle guerre mondiali del Nove[illegible] e del rapporto classista tra padroni e domestici. Attori inglesi, meravigliosi.

GOSFORD PARK
di Robert Altman
con Michael Gabon, Alan Bates, Bob Balaban, Charles Dance, Helen Mirren, Maggie Smith, Kristin Scott Thomas, Emily Watson; Usa, 2002

TORINO, cinema Ambrosio, Charlie Chaplin, Greenwich
MILANO, Odeon, Plinius
GENOVA, America
ROMA, Alcazar, Andromeda, Delle Mimose, Eurcine, Fiamma, King, Metropolitan, Missouri, Warner Village
NAPOLI, Alcione (sera)
PALERMO, Aurora

ANIMAZIONE

«Monsters & Co.» Eroi digitali

I mostri esistono, ma sono in realtà professionisti della paura piuttosto simpatici, incaricati di raccogliere l'energia sprigionata [illegible] le grida dei bambini. Lavoro sporco ma necessario [illegible] funzionamento del loro mondo, che comporta il rischio di restare contaminati dal contatto [illegible] i piccoli umani, considerati tossi[illegible]: questa sintesi di Claudio Masenza illustra bene uno dei film d'animazione più divertenti dell'anno. Protagonisti: il superpeloso Sullivan, il [illegible] chio» Mike, Watermose tra la [illegible] e il granchio, Randall tra lucertola e camaleonte, la bambina coraggiosa Boo. La produzione è della società Pixar, [illegible] più [illegible] e capace del settore.

MONSTERS & CO.
di Peter Docter, produttore John Lassiter della Pixar; Usa, 2001

TORINO, cinema Ciak, Eliseo (pomeriggio), Olimpia; [illegible] Manzoni, Nuovo Arti, Orfeo, Splendor; **GENOVA,** Cineplex, Odeon, [illegible]; **ROMA,** Adriano, Ambassade, Antares, Atlantic, Broadway, Cineland, Del Piccoli, Doria, Galaxy, Lux, Mis[illegible]i, Odeon, Trianon, Tristar, Uci, Warner Moderno, Warner Village; **NAPOLI,** Arcobaleno (pomeriggio), La Perla (pom.), Modernissimo (pom.); **PALERMO,** Imperia

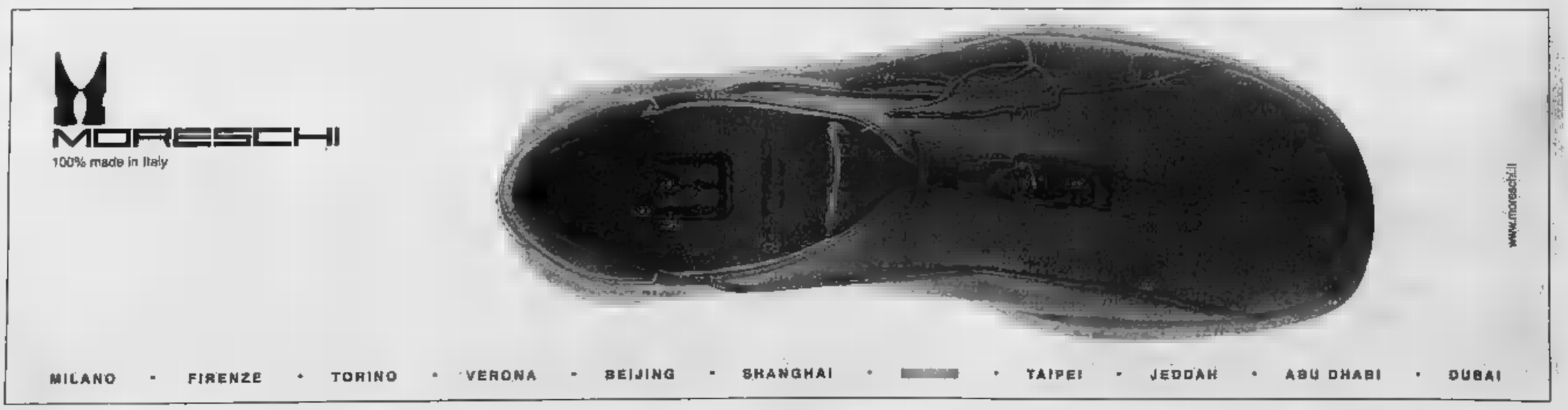

UniEuro

Non restare senza... parole!

UniEuro

Un filo GRANDE FESTA!

UniEuro nasce 1 po 35 anni, è diventato internazionale è pro 80 Il nostro serie di uniche, imperdibili e ferie...Benvenuti

SIEMENS C45 cellulare dual band, batteria verde, WAP, vibrazione, 3 giochi, cover intercambiabile, sveglia, agenda, 20 suonerie, scrittura facilitata [illegible]. Abilitato a invio messaggi EMS,possibilità di scaricare loghi e suonerie.Peso 105 gr.

SIEMENS C45 155,00 € L.301.000

MOTOROLA V3670 cellulare [illegible], batteria al litio, vibrazione, richiamo vocale [illegible], voice memo, peso [illegible] grammi

MOTOROLA V3670 199,00 € L.385.000

PHILIPS TD6031 Cordless con rubrica a 10 numeri, 8 suonerie, abilitato a identificativo [illegible]: Display a cristalli [illegible], 130 grammi.

PHILIPS TD6031 59,00 € L.115.000

COMPRESI [illegible]

ITALIA cellulare [illegible] band, batteria verde, vibrazione,4 giochi richiamo vocale dai numeri in rubrica,cover intercambiabile. Sveglia e calcolatrice, 35 suonerie,scrittura facilitata SMS (T9). 7suonerie personalizz. Peso 133 gr.Possibilità di [illegible] loghi e suonerie via [illegible].

NOKIA 3310 garanzia Nokia Italia 139,00 € L.269.200

COMPRESI 25,82 EURO DI TELEFONATE WIND

CORDLESS SIP DENVER Telefono cordless a cristalli liquidi, abilitato per identificativo del chiamante, ripetizione ultimi numeri chiamati, agenda telefonica 10 numeri, volume suoneria regolabile, esclusione microfono.

Cordless SIP Denver 59,00 € L.115.000

ERICSSON T29 cellulare dual band, [illegible] al litio, WAP, vibrazione, [illegible] memorie, richiamo vocale dai numeri in rubrica, 5 giochi, sveglia, calcolatrice, abilitato a invio [illegible] EMS, [illegible] personalizzabili, [illegible] grammi, flip [illegible].

T29 155,00

NOKIA 6510 cellulare dual band, batteria al litio, GPRS WAP, vibrazione, 4 giochi, richiamo vocale numeri in rubrica, cover intercambiabile; sveglia, calcolatrice, 42 suonerie, scrittura facilitata SMS (T9), porta a infrarossi (IRDA) volta memo, funzione radio [illegible], 10 [illegible] personalizz. 500 memorie, agenda, [illegible], peso 84 grammi.

NOKIA 6510 garanzia Nokia Italia 399,00 € L.773.000

PHILIPS TD6533 [illegible] segreteria Cordless display a cristalli liquidi, vivavoce su ricevitore, rubrica 10 [illegible]eri, abilitato a identificativo del [illegible], [illegible] collegato a [illegible] rubrica, regolazione volume suoneria del [illegible], segreteria fino a 9 minuti, [illegible] 155 grammi.

PHILIPS TD6533 99,00 € L.192.090

Prezzi validi dal 12 al 28 aprile 2002 salvo es. Scorte, errori ed omissioni

Vai dove vai più dell'Italiano

UniEuro

www.unieuro.com

TRONY

[TO] TORINO via Cavelli, 112 ang.C.Marochetti t.011/6638[illegible]
[TO] TORINO v.Vandalino 101 t.011/4033993
[TO] SETTIMO TORINESE C.comm.Panorama tel.011/2238337
[TO] RIVOLI all'AREA [illegible] Lago di Viverone, n° 8 tel.0125/676153
[TO] ORBASSANO c/o Rosa dei Mobili [illegible] di [illegible] t./9017400
[TO] VENARIA c.so [illegible] 260 t.011/4530042
[TO] PINEROLO Abbadia Alpina V.Silvestro 41 [illegible]
[TO] CHIVASSO Vial di Susa C.C [illegible] t.0122/6[illegible]4
[TO] CARMAGNOLA v.Goberti,21 t.011/9713825
[TO] RIVALTA Centro Commerciale Galeatazzo V.Giovero,63 t.011/9019036
[illegible] AOSTA [illegible] Amerique, 103 [illegible]
[AO] AOSTA S.CHRISTOPHE Loc. Gran Chemin, 114 t.0165/235415
[VC] VERCELLI borgo Ovest P.le [illegible] t.0161/294692
[BI] GAGLIANICO Via Cavour ang.v.Calosmetto tel.015/2544258
[CN] SALUZZO v.Torino,73 tel.[illegible]75/47411
[CN] CINZANO [illegible] 231 B. S.Martino,60 t.0172/478166
[CN] B.S.DALMAZZO Int. Borgarretto t.0171/261190
[CN] ROBILANTE di Cherasco v.Cuneo,34 [illegible]
[CN] CASTAGNITO via Nelva,16 tel.0173/211224
[CN] GENOLA Borgo Mistile tel.0172/86611
[CN] MONDOVI' via Langhe,54 t.0174/40423
[illegible] ASTI c.so [illegible] tel.0141/476768

CITY Unieuro

TORINO UniEuro City NUOVO C.so Palermo,118 (barriera di Milano) tel.011/2484191
TORINO B.G.Elettroservice C.Casale,38 t.011/8994389
TORINO R.T.A. di Carbonaro [illegible]

[TO] TORINO F.LLI CLARA C.Agnelli, 95 tel.01[illegible]
TORINO LA CASA [illegible] TELEVISORE C.so Montegrappa,39 t.011/751842
[illegible] BERTOLINO v.V.Emanuele,69 t.011/9472467
[TO] NICHELINO MERCOLCENA Liste Nozze V.Torino,127 t.011/6801362
[TO] MONCALIERI CURINO Str.Genova 45 tel.011/643461
[TO] ALPIGNANO D&D CASA Liste Nozze V.Cavour,131 tel.011/9662091
[TO] CHIVASSO Magis Casa Liste Nozze Str. Torino,136 Tel.011/9173362
[TO] Orbassano Mastel Video 2000 V.V.Emanuele,121 t.011/9003183

Rav-4 a partire [illegible] 23.030,00*

DI SERIE
Doppio airbag - Climatizzatore - ABS elettronico a 4 sensori - Raggio di sterzata 5,6 metri - Predisposizione di guida notturna - Display centrale multifunzione con computer di bordo a vano con lettore CD - Garanzia 3 anni o 100.000 km.

Corolla a partire da € 14.500,00*

DI SERIE
4 airbag - 4 freni a disco - ABS elettronico a 4 sensori + EBD - Climatizzatore - Chiusura centralizzata - Computer di bordo - Sintoradio CD con 4 altoparlanti

Avensis Verso a partire da € 23.840,00*

DI SERIE
ABS elettronico a 4 sensori con sistema di ripartizione della frenata (EBD) e di assistenza alla frenata (BA) - 4 freni a disco (anteriori autoventilanti) - 6 airbag, frontali, laterali e a tendina - Climatizzatore - 4 alzacristalli elettrici con funzione auto Up-Down e antischiacciamento - Braccioli anteriori reclinabili - Chiusura centralizzata con telecomando integrato nella chiave di avviamento - Computer di bordo - Sintoradio CD a 6 altoparlanti - Pneumatici 205/65 R15

Yaris Verso a partire da € 12.600,00*

DI SERIE
Servosterzo progressivo - Doppio airbag - Sistema audio integrato - Chiusura centralizzata con telecomando - Immobilizer - Strumentazione digitale - Fendinebbia - Computer di bordo - Retrovisori riscaldabili a controllo elettrico

Yaris a partire [illegible] € 10.000,00*

DI SERIE
Servosterzo progressivo - Doppio airbag - Sistema audio integrato - Chiusura centralizzata con telecomando - Immobilizer - Strumentazione digitale - Fendinebbia - Computer di bordo - Retrovisori riscaldabili a controllo elettrico.

VALORE TOYOTA Numero Verde 800-011555
www.toyota.it

TOYOTA
Provate la differenza.

Toyota Avensis.
Guidare il futuro è ancora più facile.

MODELLO	PREZZO DI LISTINO	NS. OFFERTA**
AVENSIS 1.6 SD	18.700,00	14.300,00
AVENSIS 1.8 SD	19.240,00	14.850,00
AVENSIS 1.8 S.W.	20.030,00	15.650,00
AVENSIS 2.0 D4D S.W.	21.590,00	16.950,00

Motori: benzina 16V a fasatura variabile VVT-i 1.6 da 110 CV e 1.8 da 130 CV [illegible] turbodiesel 16V a iniezione diretta Common Rail 2.0 da 110 CV. [illegible] 4 Airbag • ABS con ripartitore elettronico della forza frenante (EBD) • [illegible] freni a disco • Climatizzatore automatico • Computer [illegible] bordo • Sistema audio RDS, [illegible] altoparlanti e comandi [illegible] volante • Volante in pelle. Toyota Avensis, unica nella categoria, ha [illegible] esclu- [illegible] garanzia di 5 anni [illegible] fino a 160.000 km.

VI ASPETTIAMO SABATO 13 E DOMENICA 14 PER UNA PROVA SU STRADA

*Avensis, [illegible] e Corolla hanno garanzia di [illegible] o [illegible] km

**VETTURE KM [illegible] DIC. 2001 ESCLUSA

• IPT • [illegible] ESCLUSI

Concessionarie Toyota di Torino

Central Motors
C.so Giambone, 33 - Torino
Tel. 011 3161961
[illegible] LEXUS - TOYOTA
SIAMO APERTI ANCHE SABATO MATTINA
C.so Ferrucci, 24/E - Torino
Tel. 011 4341900
C.so Francia, 138/A - Collegno (TO)
Tel. 011 784088

AD Motors
C.so Vercelli, [illegible] - Torino
Tel. 011 2489100
C.so Vercelli, 285 - Torino
Tel. 011 200568
C.so Torino, 76 - Chieri
Tel. 011 9411050

OGGI

13,30 Curling. Mondiali: Canada-Scozia masch. Eurosport
17,00 Ciclismo. Giro dei Paesi baschi Eurosport
18,00 Motori e zona volley Tele+
18,30 Sportsera Raidue
20,00 Rai Sport Tre Raitre
20,20 Sport 7 La 7
20,45 Calcio. Serie B: Salernitana-Empoli Tele+
22,45 Curling. Mondiali: semifinali Eurosport
23,25 Sportivamente Raitre
0,15 Grand prix moto Italia I

Una piazza intitolata agli arbitri

UDINE. Una piazza dedicata agli «Arbitri di calcio»: lo ha deciso il Comune di Arta Terme (Ud) dove funziona un centro di formazione per gli arbitri della sezione udinese. L'annuncio è stato fatto dal sindaco Gardel al termine di uno stage di arbitri della Puglia condotto da Romeo Paparesta. Alla cerimonia ufficiale, prevista per maggio, interverrà Lanese (foto), presidente degli arbitri italiani. Domani, invece, una via di Ferrara sarà intitolata al pugile Carlo Duran, europeo dei medi nel 1967.

UEFA: FUORI DALLE COPPE LE ULTIME ITALIANE. AI NERAZZURRI NON SERVONO DUE RETI A ROTTERDAM, I ROSSONERI SI FERMANO A UN PASSO DALLA GRANDE IMPRESA

L'Inter si sveglia tardi e butta via l'Europa

Cuper pensa al Brescia e lascia fuori Vieri. Il Feyenoord subito in vantaggio con l'ariete Van Hooijdonk, raddoppia Tomasson
Dopo l'uscita di Ronaldo pareggiano Zanetti e Kallon su rigore

Marco Ansaldo
Inviato a ROTTERDAM

Hector Cuper non arriva a una finale europea, per la prima volta da quando ha lasciato l'Argentina ma l'Inter ha sfiorato l'impresa a Rotterdam. Negli ultimi minuti i nerazzurri hanno quasi ribaltato l'1-0 di San Siro e sarebbe stato epico per una squadra troppo rabberciata, almeno in difesa, e che i due gol degli olandesi nel primo tempo avevano privato di ogni speranza. Invece la rete di Cristiano Zanetti e il rigore di Kallon negli ultimi 9' hanno zittito lo stadio in cui l'Italia perse l'Europeo, il punto che sull'ultima fuga di Dalmat a tempo scadutissimo abbiamo davvero pensato, tutti, di si sarebbe compiuto il miracolo: il del francese usciva invece avvigolo e il Feyenoord potrà giocarsi la Coppa Uefa in casa l'8 maggio con il Borussia. Resta un coraggioso 2-2, con il rimpianto di non averci creduto prima e di aver sprecato due palle-gol decisive con Ventola nella ripresa.

L'Inter si consoli con i progressi di Ronaldo che sono evidenti, rispetto a una settimana fa quando la sua apparizione contro gli olandesi ricordò le statue di nel museo di Madame Tussaud. Ronaldo non è ancora il Fenomeno e non è più uno zoppo: si sono rivisti due o tre lampi dei suoi che se avessero prodotto il gol avrebbero fatto gridare alla completa resurrezione anche così lasciano capire che l'Inter ha mezza in più da calare per lo scudetto. Cuper gli ha concesso minuti, da solo, nel che ha osato il supremo azzardo di schierare anche Vieri e ha preferito Ventola, un partner per nulla affidabile. L'eterno incompiuto s'è presentato al 10', quando ha puntato il portiere Zoetebier e gli ha tirato addosso, perciò il peso offensivo dell'Inter si è scaricato tutto su Ronaldo, più sicuro con il passare del tempo. Abbiamo avuto l'impressione che squadra abbia perso l'abitudine a cercarlo e a giocargli insieme è problema che nella ripresa era gli attenuato. L'ultima palla gol del primo tempo, al 42', ci convinceva del buon recupero atletico, tocco lungo di Emre, Ronaldo e l'incunsato scatto vecchia maniera oltre i difensori, ha anticipato il portiere e soltanto nel concludere ha mostrato che la gamba era stanca, il tocco è uscito debole e ha permesso a Van Wouderen salvare porta vuota e impedire il 2-1. In precedenza un diagonale aveva sfiorato il palo all'8' e un basso su angolo di Seedorf aveva impegnato Zoetebier, uscito a farfalle ma lesto a rimettersi in posizione.

Nel secondo tempo era brasiliano a colpire la parte alta della traversa, di testa, su cross dall'angolo ed è rimasto nel vivo del gioco. Insomma, come c'era da aspettarsi, in odore Mondiale è tornato Ronaldo. Sarebbe stupendo che succedesse anche a Materazzi, il cui confronto il pari altezza Van Hooijdonk nel primo tempo ha molto preoccupato noi e probabilmente anche il Trap. Era, va detto, difesa di pura fantasia, Di Biagio centrale, Javier Zanetti a sinistra per arginare Kalou (che nella ripresa colpiva con calcio a terra, salvandosi miracolosamente dall'espulsione) e ventenne Ferraro a destra, dall'emozione dell'esordio uno pienpo e in semifinale europea.

Il ragazzino entrava suo malgrado nei due gol che chiudevano la partita. Sul primo, al 17', il cross di Van Persie veniva dalla zona che doveva presidiare lui e Van Hooijdonk che è alto due metri ci arrivava di testa come avrebbe fatto Michael Jordan, lasciando a terra chi lo marcava. Sul secondo, al 34', Ferraro non scattava in avanti permetteva a Kalou di evitare il fuorigioco con l'Inter completamente . Tomasson nella porta vuota la palla respinta da Toldo. La ripresa era ancora scoppiettante ma segnata. L'Inter colpiva con Seedorf e Ronaldo la parte alta della traversa, aveva un paio di occasioni sprecate con classe Ventola, una di testa e l'altra a tu per tu con Zoetebier. Il Feyenoord appagato, e gol con sufficienza e piombava terrore quando al 39' Cristiano Zanetti sfru l'ennesimo cross dall'angolo. Emre nel recupero si procurava il rigore per il pareggio ma non c'era più il tempo per completare l'opera.

FEYENOORD (4-4-2)	2
ZOETEBIER	
GYAN	5.5
VAN WONDEREN	5.5
PAAUWE	6
ARDS	6
KALOU	6.5
DE (1 s.t. Dos Santos)	s.v.
BOSVELT	5.5
EMERTON	6.5
VAN PERSIE	6.5
(36 s.t. Leonardo)	6
VAN HOOIJDONK	7
TOMASSON	6.5
All. VAN MARWIJK	7

INTER (4-4-2)	2
TOLDO	
FERRARO	5.5
DI BIAGIO	6
MATERAZZI	
J. ZANETTI	5
SEEDORF	5
(13 s.t. Conceiçao)	6
C. ZANETTI	7
EMRE	6
DALMAT	6
VENTOLA	5
RONALDO	7
(24 s.t. Kallon)	6
All. CUPER	6

Arbitro: LOPEZ NIETO 6

(Reti: 17' Van Hooijdonk, 34' Tomasson, s.t.: 39' C. Zanetti, 45' Kallon (rig.).
Ammoniti: Arus, C. Zanetti, Emre, Ferraro, Emerton, Di Biagio, Van Hooijdonk.

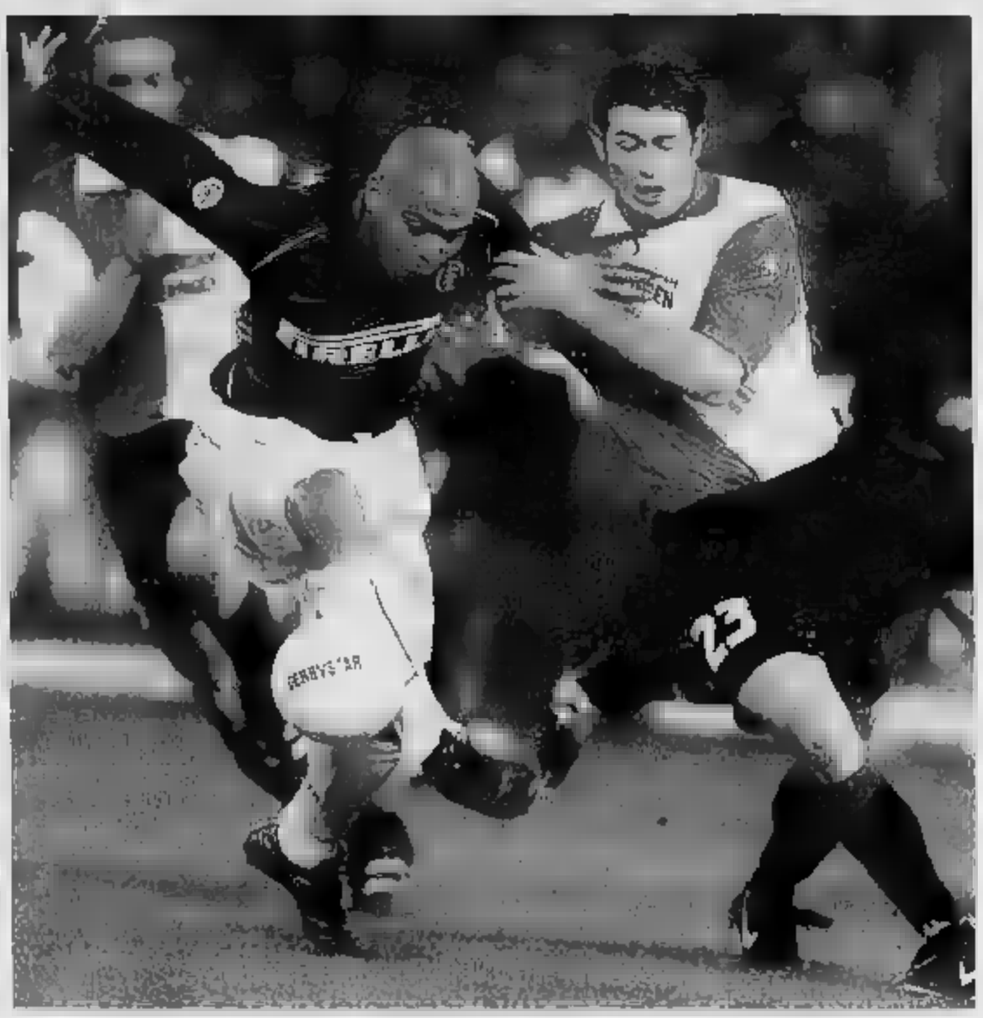

Ronaldo (qui controllato da Emerton) è rimasto in campo 69 minuti regalando un paio di giocate interessanti

Il brasiliano ha fornito segni di miglioramento può servire nello sprint scudetto
Due occasioni sprecate da Ventola nella ripresa
Nel finale Dalmat ha sfiorato il miracolo

Milan, non bastano tre gol per dimenticare il Borussia

Sormani
MILANO

La buona volontà e il massimo impegno non bastano al Milan per capovolgere il pesante passivo di reti rimediato all'andata dal Borussia Dortmund. Ieri sera ha dato mestamente addio alla coppa, capace soltanto di ridurre lo svantaggio realizzando 3 reti ma subendo a tempo scaduto il gol beffa dei tedeschi. Il «training autogeno» dei giorni scorsi presenta un Milan scatenato con alcuni giocatori determinanti come Shevchenko e Serginho non al massimo della condizione. I rossoneri partono a testa bassa alla ricerca dei gol, purtroppo tanti, che servono per rimediare la sciagurata serata di giovedì scorso in Germania. E' un Milan trasformato rispetto alle ultime uscite, caricato, determinato, convinto dei propri mezzi, che in meno di venti minuti dimezza lo svantaggio con le reti di Inzaghi e Contra, ma riesce ad oltre non nel finale quando segna il terzo gol, un attimo prima della rete sicurezza dei tedeschi.

Subito Inzaghi e Contra poi il rigore di Serginho 90'. Nel recupero la rete-beffa di Ricken

Sembra che il valore delle due squadre si invertito rispetto alla gara d'andata. Mentre Milan assalta da tutte le parti la porta di Lehmann, sempre insicuro ai tempi in cui giocava con maglia rossonera, il Borussia pare incapace di reagire: lo formazione di Sammer, che conosce bene San Siro e il suo pubblico per aver indossato per pochi mesi la maglia dell'Inter, è frastornata e dopo dieci minuti soccombe per la prima volta: Serginho a fuggire sul fronte sinistro, arriva fondo e crossa per Inzaghi che appostato sul palo opposto realizza di testa. Una rete importante che serve per dare maggior carica giocatori il pubblico che non smette un istante di sostene la squadra. Senza sosto il Milan continua i suoi assalti e al 18' arriva il raddoppio: Pirlo batte una punizione dal limite che Lehman ben appostato non trattiene rinviando di pugno proprio sui piedi di Contra che insacca.

Rossoneri ancora avanti ma il Borussia si sveglia e di ribaltare il gioco e si fa vedere dalle parti di Abbiati che però non corre seri pericoli. Al 30' il Milan reclama un calcio di rigore per atterramento di Inzaghi area ad opera di Metzelder, ma l'arbitro francese Veissiere, a volte troppo pignolo, altre volte poco preciso, fa proseguire il gioco. Il Borussia riesce a combinare una buona ma Amoroso, l'eroe di Dortmund sbaglia la facile conclusione di testa. Nel finale di tempo ci pensa ancora Lehmann, con un'altra imprecisa deviazione, a dare al Milan possibilità di fare il terzo gol, ma nessuno lo sfrutta.

La ripresa di apre un contropiede tedesco che Amoroso non riesce a sfruttare bene. Ma il Milan riprende subito comando delle operazioni e l'assalto alla porta tedesca diventa sempre più asfissiante. Le conclusioni però sono poche e tutte imprecise. Il Borussia ai ripari togliendo l'inutile Heinrich per Evanilson più scattante e preciso; mentre Ancelotti fa rilevare Contra da un'altra punta José Mari. Al 20' il Borussia potrebbe chiudere in anticipo la gara con Rosicky che si ritrova solo davanti al portiere Abbiati, ma temporeggia e si fa soffiare pallone da Chamot in recupero. Poi è la volta Shevchenko a lasciare il campo a Simone, ma è Borussia a rifarsi vivo dalle parti di Abbiati per alleggerire la pressione avversaria.

Le gara si riequilibra. Pirlo 37' ha la grande occasione per realizzare la terza rete e rinvigorire speranze ma solo davanti porta spara sul portiere, segnale di resa perché ormai il Milan ha capito di potercela più fare e anche la forza fisica a mancare. Crescono gli errori, mentre la panchina tedesca si agita e l'arbitro Veissiere è costretto a espellere un panchinaro per ripetute proteste. Proprio allo scadere il Milan usufruisce di un rigore per fallo di Metzelder su Inzaghi che Serginho trasforma. Ma i tedeschi spengono ogni velleità e al 47' con Ricken che sorprende tutta la difesa milanese per la gioia dei 3.000 tifosi arrivati dalla Germania.

MILAN (4-3-1-2)	3
ABBIATI	6
HELVEG	6
CHAMOT	6
LAURSEN	6
KALADZE	6
CONTRA	6
(17' s.t. José Mari)	6
GATTUSO	6
(31' s.t. Albertini)	s.v.
SERGINHO	5.5
	6
INZAGHI	6
SHEVCHENKO	5.5
(22' s.t. Simone)	6
All. ANCELOTTI	6

BORUSSIA (4-3-3)	1
LEHMANN	5.5
	6
	6
METZELDER	6
DEDE	6
	6
	6
HEINRICH	5
(17' s.t.)	6
EWERTHON	6
(22' s.t. Ricken)	5
	6
AMOROSO	5.5
All. SAMMER	5

Arbitro: VEISSIERE (FRA) 5

: p.t. 18' Inzaghi, Contra, s.t.: 45' Serginho (rig.), 47' Ricken.
Ammoniti: Gattuso, Heinrich, Inzaghi, Hunter, Dede
Spettatori: Paganti , incasso 297

CHAMPIONS LEAGUE: LA RIVINCITA SUL BAYERN E' STATA VISSUTA CON GRANDE SERENITA' DAL FUORICLASSE FRANCESE ORMAI PUPILLO DI TUTTA

Zidane gioca per due: Juve, adesso tocca a te

«Deve battere Ancelotti per continuare il sogno, il mio cuore resta bianconero»

per un omaggio
Roberto Beccantini

Inviato a MADRID

ADESSO tocca alla Juve. E io sarò idealmente al fianco, come sempre». Mercoledì notte, zona mista del Santiago Bernabeu, lo stadio più stadio del mondo. Il Real ha consumato la sua rivincita Bayern, piove a dirotto, i giocatori sfilano protetti da balaustre fortuna, i cronisti accalcati invocano brandelli di verità. Zinedine Zidane frena, accosta e accetta che per un attimo la Juventus irrompa nel suo «dopo». Domenica c'è il Milan, una partita da vincere a tutti i costi: e pazienza se poi, comunque, lo scudetto prenderà altre strade. Guai, però, a non provarci. Anche il , il Real di Zizou, doveva battere il Bayern a scatola chiusa: o dentro o fuori. Ma ora che è rimasto dentro, si ; e con il Barcellona, al Camp Nou, mancherà Figo, squalificato.

Per questo, Zidane stato uno dei pochi, se non l'unico, a non alzare le braccia al cielo tempestoso di Madrid qu Braschi ha sancito la fine del combattimento. Per questo, non appena gli si butta il «rindirizzo» dei suoi ultimi cinque anni, sorride: «Come posso non seguirla, la Juve. Mi ha dato tanto. Nel mio cuore ci sarà sempre posto per lei». Zizou. Non ha giocato come sa, contro la muraglia bavarese. Non stato divertente; stato utile. «Una garanzia»; così l'ha liquidato «Marca», quotidiano sportivo della capitale. Una garanzia. Nella Juve, il centro di tutto e di tutti: non soltanto per vocazione. Nel Real deve convivere con due ali mascherate Michel Salgado e Roberto Carlos; con un attaccante, Raul, che spesso arretra e si camuffa da «dieci»; con un «dieci», Figo, che gli ha soffiato il Pallone d'oro e tende a invaderne i territori, le mansioni. Storicamente, il Real è una società fondata sul singolo: l'allenatore è sempre stato considerato accessorio. Anche perché, se puoi contare Zidane, te ne cresce almeno uno.

La Juve e, più in generale, il calcio italiano lo hanno aiutato a crescere tatticamente. Zizou, di suo, ci ha messo la classe, il talento, un della vita che l'ha spinto a coltivare la professione con un distacco che giusto i più distratti possono scambiare per p nas La Madrid bianca ha perso la testa, dopo il 2-0 mangia-Bayern. Non Zidane, che la testa l'ha persa una volta sola, al cospetto di altri tedeschi, quelli dell'Amburgo. Se gli editoriali grondano di termini così felice apocalittici da apparire grotteschi, «partita epica», «prestazione grandiosa», «lezione di football», le dichiarazioni dei fran denunciano - al contrario - una sobrietà quasi «Siamo stati bravi, sì, ma attenzione: Glasgow è ancora lontana».

Domenica. Juve-Milan e, a Pamplona, Osasuna-Real. La Juve è terza, il Real primo (stessi punti del Valencia, ma miglior differenza reti). I 0 miliardi che lo hanno allontanato da Torino scompaiono nei momenti di grazia e riemergono nei frangenti più tribolati. Zidane conosce la legge della giungla: in pugno, non ha ancora niente. Anzi: gli già scivolata la Coppa Re. «Rimangono» campionato e Champions League. Soprattutto quest'ultima, sfiorata ai tempi della Juve in due occasioni: a Monaco, furono i tedeschi del Borussia Dortmund a negargliela; ad Amsterdam, in compenso, proprio quel Real Madrid dal quale è diventato il faro. Se era destino, è stato un destino generoso. Giocare nel Real, tifare per la Juve: sono pochi che potranno raccontarlo.

PIEDE FRATTURATO E MONDIALE A RISCHIO

Beckham: «Sono distrutto»

LONDRA. Frattura al metatarso piede sinistro e dalle 6 alle settimane di assenza dai campi di gioco: l'entrata violenta subita mercoledì da Duscher di Manchester-Deportivo potrebbe costare a David Beckham addirittura la partecipazione Mondiale che, per l'Inghilterra, comincerà il 2 giugno. «Mi ha chiamato dall'ospedale. Soffriva molto ed col e a pezzi», ha raccontato il padre giocatore, dicendosi, almeno lui, che il figlio ce la farà a riprendersi per il Mondiale. Meno ottimista è l'allenatore del Manchester, Ferguson, secondo il quale il recupero di Beckham è fortemente a rischio. Preoccupatissimo, naturalmente, il ct Eriksson: «Gran brutto colpo: non mi resta che aspettare e sperare». Il caso-Beckham ogita anche Blair: il premier ne ha parlato durante una riunione con i colleghi di Gabinetto dedicata a temi importanti come il prossimo bilancio e la situazione in Medio Oriente.

Stefan Effenberg steso a terra davanti a Zinedine Zidane: è il simbolo della resa del Bayern Monaco nei confronti Real Madrid, atteso ora al derby di Champions League con il Barcellona

IL REBUS DELLO STADIO, IL CASO GALANTE, L'ATALANTA, LA SNAI CHE HA TOLTO LA PARTITA DALLE SCOMMESSE: UN'ANALISI A TUTTO CAMPO DEL PATRON GRANATA

Cimminelli: ecco il Toro del futuro

«Largo ai nostri giovani con un paio di rinforzi»

Bruno Bernardi
TORINO

Francesco Cimminelli era andato a Orbassano, a far visita alla squadra, prima della trasferta di Verona e il Toro l'[illegible] ripagato con [illegible] vittoria fondamentale. Una vittoria che, oltre a [illegible] una seria ipoteca sulla salvezza, apriva prospettive europee con l'intertoto, anticamera alla più prestigiosa Coppa Uefa.

Ieri è tornato al campo di allenamento per caricare Camolese e i granata: spera gli concedano un bis a Bergamo con l'Atalanta, per la classifica, per rispondere alla Snai, che ha tolto [illegible] partita dalle scommesse, e al polverone che s'è levato per il labiale, visto e rivisto in tv, tra Galante e Delli Carri contro il Bologna, prima del gol dell'1-1 di Cruz.

«Leggere sulle labbra di un calciatore è l'ultima delle grandi sciocchezze e non può dare risultati», tuona il «patron», accompagnato dal presidente Tilli Romero. Poi, con realismo, dice che a Bergamo il Toro giocherà per i tre punti, senza gettarsi [illegible] sbaraglio e rischiare di perdere: «Il gruppo è motivato e sereno, pronto a dimostrare che [illegible] è così debole [illegible] qualcuno aveva detto. [illegible] ultime quattro giornate si accontentiamo di... 12 punti».

Si pensa al presente ma si guarda al futuro. Cimminelli spiega che con Sandro Mazzola, Giancarlo Camolese e i suoi collaboratori, si sta già programmando la stagione ventura: «Camolese è [illegible] legato al Toro per un anno e il suo futuro sarà lui a deciderlo. Per il rinnovo del contratto c'è tempo».

Se Camolese è una scommessa [illegible] Cimminelli, Franco lo è per Mazzola. L'azionista, [illegible] dendo, dice che il manager sull'uruguayano «s'è giocato gli... attributi e ha avuto ragione». Quanto all'ottimismo di Asta circa le probabilità di rimanere al Toro, Cimminelli [illegible] elegantemente l'argomento: «Non so cosa dire. Quando parlai con i suoi procuratori, posi dei limiti, poi ho dato tutto in mano a [illegible]. E sarà lui a trattare».

Sul tipo di mercato che il Toro intende affrontare, Cimminelli ribadisce che vuole «rinverdire» la squadra pescando a piene mani dalla Primavera, [illegible] esclude [illegible] paio di buoni colpi: «Se si presentano una o due occasioni le prendiamo. Per comprare, bisogna prima vendere». Un discorso chiaro quello di Cimminelli che non ama illudere i tifosi torinisti e sa che nel calcio, accanto ai giovani, è vuole qualche elemento esperto e di qualità che li guidi e li aiuti a crescere.

Sulla questione stadio, Cimminelli è altrettanto esplicito: «Ci hanno chiamato in Comune [illegible] dirci che quattro stadi sono troppi e due, uno per squadra, sarebbero più che sufficienti. Oltre un anno fa avevamo [illegible] ampia disponibilità alla priorità della Juve ad acquistare il Delle Alpi. [illegible] l'avesse fatto, noi avremmo ricostruito [illegible] Filadelfia. Se i bianconeri, invece, decideranno di edificare un loro stadio, il Delle Alpi lo prenderemo noi, lo ristruttureremo e lo chiameremo Nuovo Filadelfia. In tutti i discorsi, però, c'è un punto fermo: il Toro ha i suoi tifosi a Torino e resta in questa città. La Juve è un club di livello mondiale e, ovunque va, gioca sempre in casa».

A Bergamo, il Toro recupera Ferrante, Comotto è, almeno per la panchina, Asta. Camolese aspetta l'ultimo allenamento di domani per decidere l'impiego di Lucarelli, dolorante ad un tendine della coscia destra. Franco, che ha smaltito il leggero attacco febbrile, è pronto sia a disputare la sua terza partita da titolare che a fare staffetta con Lucarelli: «Mi trovo bene sia con Marco, la cui tecnica è impressionante, sia con Cristiano. Sono due tra i più forti attaccanti italiani». In questo finale di stagione, Franco sogna altri due tre gol non tanto per convincere Pùa, [illegible] uruguayno, a convocarlo per i prossimi mondiali (punta a quelli [illegible] 2006), ma per ripagare la fiducia del Toro nel quale vuole rimanere. E per molti anni.

Marco Ferrante (cannoniere granata con 10 gol) rientra domenica a Bergamo

IL DIFENSORE DELLA JUVE STA MEDITANDO DI SCEGLIERE MANCHESTER O MILAN

Thuram: non voglio più fare il terzino

«Sono un centrale, se Lippi non mi cambia ruolo me ne vado»

Aurelio Benigno
TORINO

Esterno o centrale, terzino o marcatore. Questo è il problema di Lilian Thuram. Solo una questione di ruolo dunque, sembrerebbe un dettaglio irrilevante, invece è la [illegible] causa che [illegible] il difensore campione del mondo e d'Europa a lasciare la Juventus e dire sì al Manchester di Fergusson o al Milan del suo grande estimatore Carlo Ancelotti.

E pensare che Thuram, insieme a Buffon, è stato uno degli acquisti più importanti dell'ultima rifondazione bianconera. Arrivò con il chiaro intento [illegible] giocare in mezzo alla difesa. Ma Lippi gli affidò il ruolo di esterno difensivo, lo stesso [illegible] ha ricoperto, ricopre e ricoprirà nella Francia: «Ho dovuto fare un grosso sacrificio, per il tecnico, per la squadra e per i miei compagni. Ho accettato per rispetto di tutti, perché la mia professionalità lo richiedeva, ma ho fatto fatica, [illegible] fatica, perché [illegible] ritengo un centrale. Nella Francia il discorso è molto diverso, perché il mio selezionatore per portarmi [illegible] centro, al posto di Blanc, avrebbe dovuto rivoluzionare tutto cercando anche un terzino destro. Mentre lasciandomi sulla fascia non farà altro che inserire Leboeuf senza stravolgere il modulo. Questa è una spiegazione logica e intelligente, mentre le altre... non mi convincono».

E infatti nella Juventus non è più disposto al sacrificio, un [illegible] bene, ma un'altra stagione proprio no. E allora Thuram aspetta notizie da Manchester e Milan, che invece lo farebbero giocare proprio nel ruolo che lui desidera: «Ho trent'anni ma voglio ancora divertirmi giocando. E' chiaro che se Fergusson e Ancelotti mi proponessero questa condizione, ci penserò. [illegible] sembra giusto. Quest'anno ho giocato così facendo un sacrificio per il bene della squadra. Ma non è che io debba chiedere qualcosa alla Juventus, sarà la società a valutare, perché mi sembra che di solito un allenatore si debba adeguare alle caratteristiche dei suoi uomini prima di scegliere il modulo giusto: quindi sono sicuro che anche il mio problema sarà valutato. Ripeto, non [illegible] un terzino, [illegible] un centrale».

Lilian Thuram, 30 anni

IN ITALIA SI GIOCA A LATINA

Campionato europeo per 5000 calciatori con ritardo mentale

ROMA. Domenica scatta [illegible] paesi la «Special Olympics European Football Week», [illegible] un campionato europeo di calcio che impegnerà 5000 atleti con ritardo mentale. Il torneo italiano si disputerà a Latina, dove 200 calciatori (sedici squadre [illegible] rappresentanza di Lazio, Marche, Veneto, Lombardia, Campania e Sicilia) si sfideranno fino alle finali del 21 aprile.

L'evento è sostenuto dal nostro mondo del calcio con [illegible] gesto simbolico [illegible] amicizia: le squadre [illegible] serie A e B scenderanno in campo domenica con la maglietta Special Olympics.

FLASH

■ **BAGGIO RECORD.** Per il presidente del Brescia, Corioni, Roberto Baggio rientrerà il 5 maggio, appena 3 mesi dopo l'operazione al ginocchio: «Meglio di Nervo, che guarì in 100 giorni».

■ **L'ANTICIPO DI B.** Saccani arbitrerà stasera Salernitana-Empoli, anticipo della 12ª di ritorno in serie B.

■ **MOTORINO, 6 [illegible].** Sei condanne (da 1 anno e mezzo a 6 mesi) e un'assoluzione tra gli ultrà che il 6 maggio 2001 buttarono uno [illegible] dagli spalti durante Inter-Atalanta.

■ **UNDER SENZA CASSANO.** Under [illegible] senza Cassano nell'amichevole con la Francia (martedì). Il ct Gentile ha convocato Bellini (Atalanta); [illegible] e Gatti (Perugia); Bonazzoli, Ferrari e Marchionni (Parma); [illegible] (Brescia); Brighi e Zaccardo (Bologna); P. Cannavaro e [illegible] (Verona); [illegible]stellini (Torino); Donati e Pirlo (Milan); Iaquinta e Pinzi (Udinese); Lucchini (Ternana); Maccarone (Empoli); Pelizzoli (Roma); Rossi (Venezia).

■ **FRANCIA CON 5 «ITALIANI».** Il ct Lemerre per l'amichevole Francia-Russia ha chiamato Thuram, Trezeguet, Micoud, Boghossian, Candela.

■ **[illegible].** Ci sono anche Tutti e Cannavaro tra i [illegible] campioni che hanno inciso [illegible] canzone [illegible] for Love United» per la lotta antiAids.

■ **SCANDALO IN CINA.** La polizia di Pechino ha arrestato l'arbitro Gong Jiangping: sarebbe stato corrotto e avrebbe intascato 120 mila dollari.

■ **BASKET: EUROLEGA.** Penultimo turno: Kinder Bo-Real Madrid 71-82 (la Kinder accede in anticipo alle Final Four), Scavolini Pe-Skipper Bo 71-90.

■ **[illegible]: NO A TEL AVIV.** Per paura di attentati, i giocatori dell'Ulker Istanbul non andranno a Tel Aviv per affrontare il Maccabi (Eurolega).

■ **CICLISMO: PELLIZOTTI OK.** Franco Pellizotti, 24anni, ha vinto per distacco la 4ª tappa [illegible] Giro dei [illegible] Baschi, sempre guidato da Osa (Spal).

■ **CACCIATORI IN POLITICA.** Alle amministrative del 26 maggio la pallavolista Maurizia Cacciatori si candiderà per il Comune di Carrara (lista civica).

■ **IPPICA: LA TRIS.** A Firenze (galoppo), terno 9-1-11, quota € 1.025,71.

MITSUBISHI MOTORS

VOLETE DIVENTARE I NUOVI PROPRIETARI
DI UNA NUOVA FIAMMANTE

MITSUBISHI MOTORS

MITSUBISHI SPACE STAR

DA L. **19.990.000**
€ 10.323,97*

VENITE A COMPRARLA DA **AUTOSTANDAR**
CON L'ESCLUSIVA PROPOSTA D'ACQUISTO

"COSI' O NIENTE"

SPACE STAR
FAMILY 1 - 1.3cc - 5 porte
Accessori compresi nel prezzo di L. 19.990.000
- **Airbag** • **Chiusura** • **Immobilizer**
- **elettrici** • **posteriori divisibili e**
- **Predisposizione autoradio con 4 altoparlanti e antenna**
- **Paraurti**
- **3 anni garanzia o 100.000 chilometri**

CON ANTICIPO **ZERO**
E RATE DA L. **465.000**

MITSUBISHI SPACE STAR

CONFRONTATELA! SARA' LA VOSTRA NUOVA AUTO.

"COSI' O NIENTE" E' UN'ESCLUSIVA DEL CONCESSIONARIO UFFICIALE MITSUBISHI **AUTOSTANDAR.**

OFFERTA VALIDA SULLE PRESENTI IN RETE FINO AD ESAURIMENTO SCORTE - OFFERTE CUMULABILI TRA LORO E CON ALTRE DELLA CASA.

Autostandar srl
CI PIACE DARVI SERVIZI

SAN MAURO TORINESE
STRADA SETTIMO 336/A
TEL. 011.2731915

TORINO
C.SO BELGIO 179
TEL. 011.8989272

presso i nostri Centri

T.F.T - Fuoristrada Trading
Via Pastrengo, 4 - Moncalieri (To)
Tel. 011/640.69.77

RALLY CAR
Borgaro T.se (To) - Str. Lanzo, 104
Tel. 011/470.39.30

Chiomonte - Via Lavis, 50
Tel. 0122/541.30

La Motorcity
Chiusa San Michele - Via Susa, 95
Tel. 011/9636456

PUBBLICITÀ COMPARATIVA
TRA ALCUNE DELLE MIGLIORI ACQUE MINERALI ITALIANE.

Marca	Residuo fisso mg/l	Sodio mg/l	Altezza della sorgente (metri s.l.m.)	Sorgente di montagna	Durezza gradi francesi	Indicata per i neonati
Sant'Anna	**39**	**1,1**	**1503**	**Sì**	**3,2**	**Sì**
Levissima	75,5	1,8	N.D.	Sì	N.D.	No
Panna	137	6.5	925	Sì	10,4	No
Vera	160	2	N.D.	No	N.D.	No
Rocchetta	179	4,4	536	No	N.D.	No
San Benedetto	250	6,8	20	No	N.D.	No
Vitasnella	380	[illegible]	200	No	N.D.	No
Boario	631	[illegible]	217	No	N.D.	No
Sangemini	899	19,67	370	No	N.D.	Si
Lete	915	5,1	300	No	N.D.	No
Uliveto	986	113,7	12	No	N.D.	No
San Pellegrino	1074	42	370	No	N.D.	[illegible]
Ferrarelle	1270	49	111	No	N.D.	No

Fonti: dati forniti dal produttore sull'etichetta o desunti da "Acque Minerali e Sorgente Italia Annuario 2001" - Beverfood Edizioni s.r.l.
N.D. : Dati non dichiarati.

SAPETE LEGGERE TRA LE RIGHE?

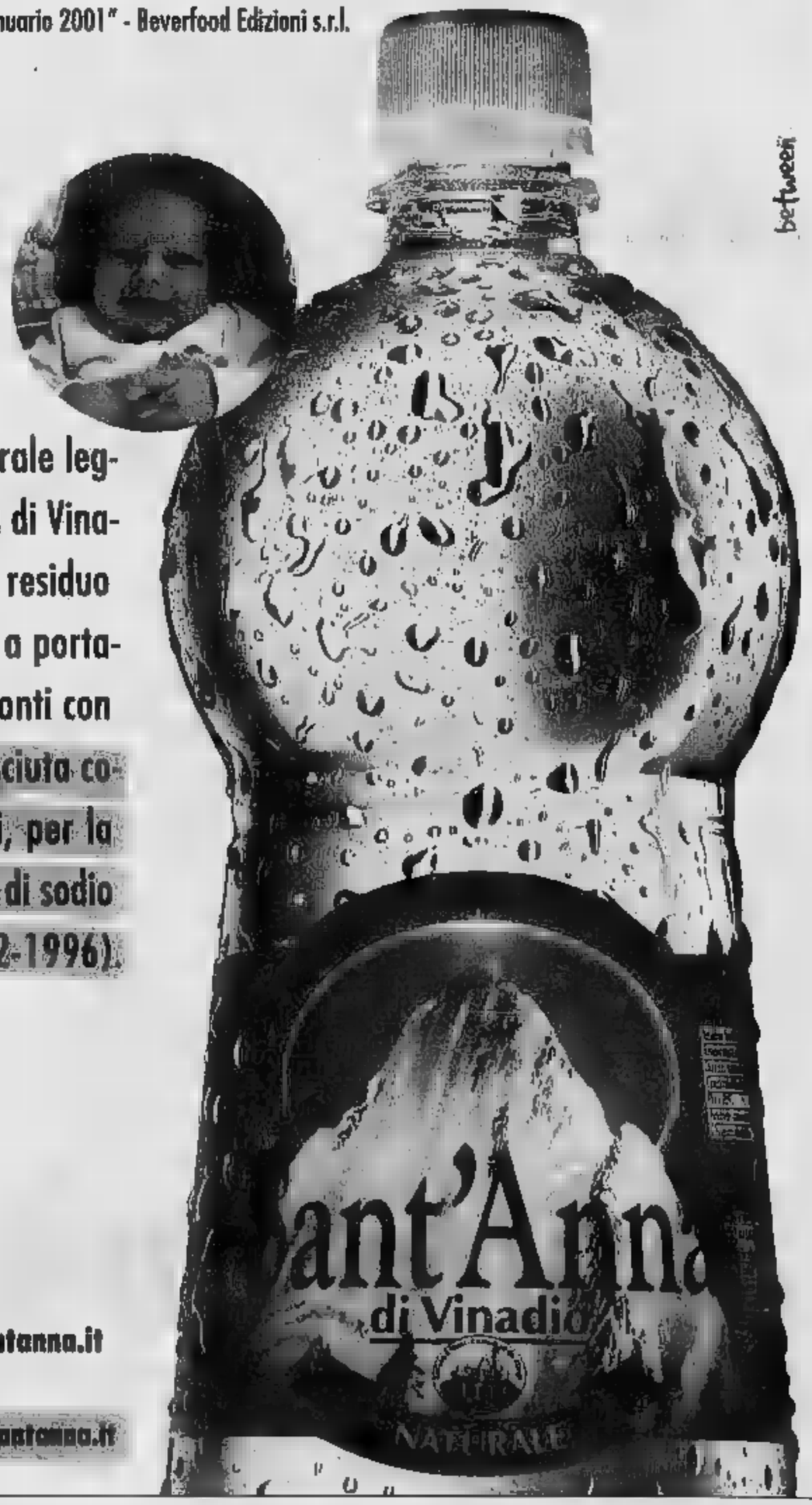

Neonati, bambini, adulti e anziani che cercano un'acqua minerale leggera sul serio l'hanno finalmente trovata. Si chiama Sant'Anna di Vinadio, ha una sorgente a 1.503 metri di quota, pochissimo sodio, residuo fisso e durezza bassissimi. Sono dati dichiarati sull'etichetta, a portata di consumatore e dimostrazione che non si temono confronti con nessuno. E sono dati grazie ai quali Sant'Anna è stata riconosciuta come acqua minerale indicata per l'alimentazione dei neonati, per la preparazione degli alimenti per i neonati e per le diete povere di sodio (autorizzazione del Ministero della Sanità n. 2972 del 18-12-1996).

SODIO 0,0001%

Acqua Sant'Anna di Vinadio.
Poco sodio, poca durezza,
tantissima leggerezza.

www.santanna.it

Servizio Clienti e Consumatori: tel. 0171.95.94.33 - email: info@santanna.it

Servizio Consegna a domicilio: tel. 011.83.99.505 - email: portaaporta@santanna.it

FERRARI APRE IL PRIMO NEGOZIO E METTE IN VETRINA I SUOI GIOIELLI E RINNOVA LA SFIDA CON LA WILLIAMS, OGGI IL VIA ALLE PROVE LIBERE

Inaugurato il primo Store del Cavallino, un paradiso per i tifosi È tutto rosso e dagli altoparlanti diffonde il rumore della F1

■ La Ferrari ■ inaugurato ieri a Maranello il suo primo Store. Un centro per la vendita ■ tutti i prodotti legato a ■ dei marchi più famosi e prestigiosi del mondo. Piero Ferrari, figlio ■ costruttore modenese, ■ tagliato il nastro alla ■ del direttore generale Amedeo Felisa, ■ Jean Todt, ■ piloti Schumacher, Barrichello, Badoer e Burti. Grande folla all'apertura, soprattutto stranieri. Lo shop, realizzato ■ ■ design sofisticato e accattivante (il ■ dominante, impianti stereo con la ■ dei motori di F1, video ovunque) è in pratica il primo ■ di ■ progetto che dovrebbe portare all'apertura ■ ■ serie di negozi esclusivi in grandi città come Tokyo, Hong Kong, Londra, negli Usa e in Germania. Con le percentuali ottenute nel merchandising (cioè la concessione delle licenze per la produzione di merce con il Cavallino) la Ferrari ha incassato 17 milioni di euro nel 2001.

Piero Ferrari taglia il nastro inaugurale

Dagli adesivi agli orologi, dai volanti alle leve del cambio Tra ■ meraviglie, un motore che costa 200 mila euro

■ Il mondo delle meraviglie per chi ama la Ferrari. Nello Store (circa 200 metri quadrati i locali, più una serie di vetrine per le esposizioni) si trova di tutto. Oggettistica, abbigliamento, modellini, giocattoli, videogiochi, orologi, realizzati dai partners della Casa di Maranello: Fila, Mattel, Electronic Arts, Girard-Perregaux. Ci ■ anche ■ pregiatissimi, le cosiddette memorabilia, rarità provenienti dalle corse (materiale di qualche anno fa perché le novità ■ gelosamente custodite...). La spesa minima è di 5 euro per una serie di adesivi ufficiali, quella massima per ora riguarda un motore di F1 (200 mila euro). Si trovano a vari prezzi volanti, parti aerodinamiche, alberi motore, leve del cambio. Tra ■ merci prodotte direttamente dalla Ferrari, calzature per ■ guida sportiva, valigeria, maglioni di cachemire, gioiellini. Un modellino scala 4 a 1 della F2001, la monoposto dello scorso anno, costa ■ mila ■.

Barrichello ■ ■ modellino Ferrari

GP ■ SAN MARINO: GIORNATA DI PIOGGIA E ■ PAROLE DURE TRA I DUE RIVALI

Schumi-Montoya, a Imola è calato il grande freddo

Michael Schumacher firma autografi durante l'inaugurazione a Maranello del primo Ferrari Store

Cristiano Chiavegato
inviato a IMOLA

Si ■ dati la mano, prima ■ tradizionale conferenza stampa. Ma ■ fossero stati due settimane all'aria aperta, al Polo Nord, forse ■ sarebbe stata più calorosa. Non c'è nulla da fare: tra Michael Schumacher e Juan Pablo Montoya l'unico punto di contatto possibile è la rivalità. Uno contro l'altro, ■ con atteggiamenti diversi, ■ ben ■ nelle proprie posizioni. Situazione sintetizzata dal pilota tedesco: «Lui vuole battere me, è il ■ grande obiettivo, io ho la stessa intenzione nei suoi confronti».

La sfida fra il campione del mondo e il pilota della Williams è il motivo dominante del Gran Premio di ■ Marino, che prende l'avvio ■ ■ prove minacciate dalla pioggia. Il che, fra l'altro, sarebbe un piccolo vantaggio per la Ferrari, unica squadra che nelle passate settimane ha svolto test nel circuito del Santerno. «Lo scorso anno - ■ spiegato Schumi - ■ stati svantaggiati da una errata scelta delle gomme. Stavolta dovremmo essere a posto».

I maligni hanno subito insinuato che la vittoria ■ ■ sarebbe ■ facilitata ■ una ■ rinunciataria ■ fratello Ralf. Michael, però, ha ancora ribadito che non sarebbe stato possibile superarlo nella gara di Interlagos. «La Williams è veloce ma ■ può fare miracoli». Ralf nei giorni scorsi aveva affermato che non sarà mai il «fratello buono» (cioè stupido...). Il ferrarista gli ha mandato un messaggio di pace: «Spero ■ a Imola finisca nello stesso modo, io primo lui secondo».

Avendo tuttavia Montoya al suo fianco, sotto il fuoco delle domande, Schumacher non ha potuto ■ evitare un botta e risposta indiretto con il colombiano. Dopo due incidenti al via ■ ne sarà un terzo? «Non credo - ha risposto -, penso che correremo entrambi per finire la gara». Qualcuno è convinto che Juan Pablo possa arrivare a Maranello... ■ sembra strano. Io non ho alcuna intenzione di ritirarmi. Comunque chiedete a Jean Todt». Il manager francese, poche ore prima, aveva sibilato: «Mi rifiuto di commentare questo genere di indiscrezioni».

Montoya, però - hanno insistito i media - è un pilota ■ Ferrari? «Certo, perché no? - ■ replicato il tedesco - Lui è veloce. Ce ne sono tanti in Formula 1. Sta facendo un buon lavoro per la sua squadra». L'incidente in Brasile comunque... ■ avverto la necessità di rispondere. Sì, ho visto il filmato: lui era dietro, mi ha tamponato e rotto l'alettone della ■ vettura. Questo è tutto».

Chiamato in causa, Juan Pablo ha tirato dritto per la sua strada: «Non cambio il mio approccio ■ le corse. Quando uno fa questo mestiere non ■ le cose possono essere ■ si vorrebbe. Se Schumacher mantiene il suo punto di vista, ■ mi tengo il mio. Per me è ■ scorretto. Io mi spostavo dietro e lui mi chiudeva la porta. Per me non ■ rispettato i regolamenti». Non teme un terzo atto, con un ■ incidente? «Mah, le gare, non ■ ■ mai ■ può succedere. Accade quello che deve accadere. Onestamente mi preoccupo poco. Il Mondiale ■ lo si è vinto in Brasile e non lì si vince a Imola. Io punto ad arrivare primo ■ volta. Ci provo. È chiaro che voglio il titolo». E non pensa ■ Ferrari, come qualcuno ha scritto? «Forse per il futuro, ma non so. Per il momento mi trovo molto bene dove sono. È meglio prendere le cose una per volta, anno per anno. Comunque: a quanto mi risulta non abbiamo parlato con ■ di questa possibilità».

Fra i due litiganti, il terzo incomodo, Ralf Schumacher, si è difeso dagli attacchi. «Montoya - ha spiegato - è un pilota che cerca di approfittare di ogni minima ■. Se vede uno spiraglio si butta dentro. Lo faceva anch'io all'inizio. Adesso cerco di ragionare, pur spingendo al massimo sull'acceleratore». Un fatto però è sicuro: il colombiano per popolarità ha largamente battuto il compagno di squadra. Il metro di misura? Per ogni cappellino di Ralf se ne vendono cinque di Montoya. Non solo: ieri, nella ■ Brisighella, il colombiano ha ricevuto il premio Bandini come pilota dell'anno.

Il tedesco: Juan Pablo in Brasile mi ha tamponato Lui in Ferrari? Io non ho intenzione di ritirarmi

Il colombiano: Michael mi ha chiuso due volte, non ha rispettato il regolamento Io in Ferrari? Ci penserò

I DIRITTI TV DOPO IL CROLLO DI KIRCH

Le Case verso il controllo della F1

■ ■. Domani i costruttori impegnati in Formula 1 terranno ■ riunione per valutare le strategie a breve e lungo termine. ■ Fiat ■ Paolo Cantarella, poi Mercedes, Renault, Ford e Bmw, che hanno costituito una società pronta a organizzare ■ lo campionato a partire dal 2008, ■ valutando la situazione dopo il crollo della società del gruppo Kirch, detentrice dei ■ ■ ■ tv ■ F1. Le Case ■ sempre fatto sapere che ■ sarebbero interessate all'acquisto ■ una quota della società e mantengono la posizione. Ma ora potrebbero arrivare a una soluzione diversa: ottenere la maggioranza del «pacchetto», pagandolo con la quota di diritti che spetterebbe loro in questo caso: ■ 100 milioni di euro l'anno, per cinque anni. Una volta al controllo della ■ i Costruttori potrebbero gestirla direttamente ridistribuendone i profitti. Intanto la ■ ieri ha inaugurato ■ incredibile motorhome, ■ di mezzo fra una discoteca ■ lusso e un centro spaziale. Costo valutato: 70 milioni di euro. L'immagine ■ ma forse bisognerebbe anche pensare alle vetture di Coulthard e Raikkonen, ■ poco brillanti. Stasera festa di compleanno (52) per Flavio Briatore, tra gli ospiti al ■ Domenico di Imola il ciclista Cipollini. **(c. ch.)**

IL PIRATA ■ DAI GIUDICI

Pantani respinge le accuse

Giorgio Viberti

Mentre alcuni corridori italiani tentano il ■ del ■ ciclismo in Europa - domenica scorsa Tafi e mercoledì Cipollini in Belgio, ieri Pellizotti in Spagna (4ª tappa del «Paesi Baschi») - Marco Pantani è invece costretto a fare il ■ delle procure dopo essere finito nell'elenco degli indagati insieme con molti suoi colleghi e altri addetti ai lavori.

Ieri il Pirata ha dovuto rispondere per un'ora e mezza alle domande del pm ■ Firenze, Luigi Bocciolini, sul suo presunto uso di sostanze dopanti nell'ultimo Giro d'Italia. Al corridore romagnolo è stato contestato il ritrovamento da parte dei Nas di ■ siringa con tracce di insulina in una stanza dell'albergo di Montecatini Terme nel quale avevano alloggiato i corridori ■ Mercatone Uno, il team ■ Pantani. «Quella siringa ■ è mia - si è però difeso il Pirata - e non capisco come possano sostenere che la stanza nella quale venne ■ fosse proprio la mia. Da anni, per motivi ■ privacy, la mia società non comunica mai il numero ■ ■ dei corridori ospiti nei vari hotel. Comunque ■ sereno. Mi sto preparando al prossimo Giro d'Italia e, se non mi succederanno degli incidenti, sarò al via della corsa rosa».

■ lunedì, però, il Pirata dovrà assolvere a un altro impegno giudiziario: l'interrogatorio da parte del capo della procura antidoping del Coni, Giacomo ■. ■, finalmente, mercoledì dovrebbe correre la Freccia Vallone e domenica 21 la Liegi-Bastogne-Liegi. Una lunga corsa a tappe, la sua, piena di insperata imprevista.

SPAZIO AFFARI

AGENTI E RAPPRESENTANTI

NEXT AREA by F.LLI [redacted] SA SPA
Leader nell'offerta di distribuzione d'acqua in boccione ad uffici, [redacted] e comunità,
ricerca
FUNZIONARI COMMERCIALI
con almeno uno - due anni di esperienza di vendita preferibilmente in settori affini
Per entrambe le posizioni si offre: supporto di telemarketing, interessante piano provvigionale, fisso mensile, premi ad incentivo. Inviare curriculum fax 011.49.9950 - tel. 011.349.9925 int. 128.

PRIMA [redacted]ietà fornitura per ufficio, ingrosso, per ampliamento rete di vendita, ambosessi automuniti. Offresi fisso più provvigioni. Tel. per appuntamento ore ufficio allo 011.436.3229

RICERCHIAMO agenti [redacted] ambosessi per settore [redacted] precedente esperienza. Indispensabile patente. Ottime condizioni. Tel. 011.741.2874

RICERCHIAMO agenti immobiliari [redacted] da inserire proprio organico per ufficio vendita/acquisti. Fisso più provvigioni Elmar 011 43.691.

SOCIETA' con presenza ventennale nel settore telefonico ricerca agenti ambosessi esperti, fisso più provvigioni Tel. 011.403.8186.

[redacted] di import in Torino ricerca agenti plurimandatari ambosessi per articoli plastificati in libera vendita per Piemonte,Liguria, Valle D'Aosta, Lombardia, Veneto. Per appuntamento telefonare 011.274.3070 dal lunedì al venerdì [redacted] 14.30 alle 17.00.

SOCIETA' operante nel settore canalese ricerca: - consulente esperto [redacted] marketing [redacted] sviluppo aziendale, - agente alla vendita con esperienza per ampliamento rete franchising. Offresi interessante retribuzione Ambosessi tel. 011.561.8324.

SOCIETA' settore [redacted] [redacted] giovani venditori/venditrici [redacted] dinamici [redacted] per completamento rete commerciale per zone di TO e [redacted] SI Età max 30 anni, auto propria. Non indispensabile esperienza nel settore Offre: concorso spese, portafoglio [redacted] interessanti provvigioni, corsi di formazione, crescita professionale. Tel. 02.850.14743 Dott.ssa Di Via

FORMAZIONE & LAVORO

AMMINISTRAZIONE del Personale [redacted] applicativo Cosa paghe. Formazione finalizzata all'occupazione. Tel. 011.561.7655.

ASP e PHP programmazione. Corsi di formazione finalizzati all'inserimento lavorativo. Tel 011.561.7855.

AUTOCAD 2002 formazione finalizzata occupazione con segnalazione alle aziende di settore. Tel. 011.561.7855.

CONTABILITA' e redditi [redacted] applicativo [redacted] Formazione e aggiornamento finalizzati occupazione. Tel. 011.561.7855.

WEB DESIGNER formazione finalizzata occupazione per creazione siti web. Tel. 011.561.7855.

[redacted] 4

OPERAI ARTISTI ARTIGIANI

AUTISTA professionale 40enne patente K - B, riservatezza, security, polizione, referenze, servizio, presenza, simpatia. Eventuale manutenzione auto, anche part time Tel.347.237.8179.

AUTISTA 24enne con esperienza, patenti C / E ADR (ACE) cerca lavoro presso seria ditta Tel. [redacted]

IMPIEGATI

ADDETTA commerciale estero, gestione fornitori/clienti, problem solving, ottima conoscenza lingua, disponibile trasferte. Tel. 347.846.7771.

CONTABILE amministrativa pluriennale esperienza contabilità generale, clienti fornitori, banche, bilancio, PC Office, affidabile, [redacted] lavoro in Torino. [redacted] 333.914.[redacted]

CONTABILE esperienza clienti, crediti, ordini, fatturazione, [redacted], offresi. Tel. 333.854.9195.

DIPLOMATA esperienza decennale bolle, fatturazione contabilità [redacted] Tel. 011.725.028 - 347.490.0843.

DIPLOMATO 30enne con esperienza tecnico-commerciale offresi presso-azienda [redacted]. Tel. 328.753.7108.

ESPERIENZA [redacted], in [redacted], registrata offresi part - time in azienda Torino centro / Lingotto, [redacted] 338.149.4999.

[redacted] in pianificazione, analisi mercato, report [redacted] clienti, ottimo inglese, SAP Key User. Tel. 011 656.840.

GRAFICO esperienza tecnica e commerciale serigrafia, sistemi stampa, referenze, valuta proposte. [redacted] 347.425.8890.

[redacted]GATA seleta gestione ufficio, controllo presenze, contabilità clienti, prima nota, cerca impiego [redacted] / full - [redacted] Tel. 011 818.099.

LAUREATA [redacted] esperta, dinamica, ottime esamine proposta Torino, crescita professionale, ambito comunicazione risorse umane, con mansioni direzionali - organizzative a lavoro in team. Disponibile trasferte, no ripeani, inglese, francese Tel. 339.665.3117.

RAGAZZA pluriennale esperienza presso nota azienda di telefonia settore gestione clienti e pianificazione operativa, valuta offerta. Solo passaggio diretto. Tel. 347.419.7049.

RAGIONIERA esperienza pluriennale contabilità generale, bilanci, iva, [redacted] clienti / fornitori, No studi. Tel. 011.731.944.

RAGIONIERA 23enne cerca lavoro impiegatizio o di segretariato presso seria ditta, conoscenza buona PC, pacchetto Office, Word, Excel, Internet, pratica ordini fornitori [redacted] zioni e DDT [redacted] 347.514.9092 ore pomeridiane

RESPONSABILE qualità, 32enne pluriennale esperienza in ambito assicurazioni e controllo settore metalmeccanico, pratico P.C. offresi. Tel 011.813 1171 - 349.007.0598 e-mail: paggiaro@tin.it

SEGRETARIA [redacted] consolidata esperienza, capacità organizzative, gestionali, ottima conoscenza Office, ricerca impiego (passaggio [redacted]. Lasciare messaggio tel. 349 341.1126.

SIGNORA seria e professionale con più [redacted] esperienza nei lavori di ufficio offresi. Si richiede massima serietà. [redacted]

30ENNE [redacted] esperienza approvvigionamento merci, gestioni ordini, settore metalmeccanico, esamina proposte. Preferibilmente zona [redacted] Tel. 338.755.1783.

TECNICI

DISEGNATORE [redacted] diplomato geometra, patentino europeo Office 2000, Photoshop Corel Draw, ottima capacità, grafica illustrativa mano [redacted]. Massima serietà. Tel. 34[redacted]

DISEGNATORE meccanico CAD/CAM stampi stampi materie plastiche e attrezzature piccole dimensioni, meccanica di precisione. Tel. 333.122.7814.

[redacted]UADRO: trentennale esperienza impianti tecnologici, pluriennali corsi, profonda conoscenza Office, CAD, ISO 9000, inglese tecnico, provenienza da leva di mobilità, cerca [redacted] in azienda. Disponibilità commerciale. Tel. 011.450.9581.

DIRIGENTI

RESPONSABILE commerciale di primaria agenzia, assicurativa, promotore finanziario, responsabile formazione, [redacted] ramo vita, valuta proposte di primaria compagnia. Scrivere: Pubblicompass 9048 - 10100 Torino

RESPONSABILE commerciale venticinquenne esperienza nazionale settore sportivo e GDO non food, esamina offerte. E-mail: pabloo2@excite.it - fax 011.229.2011

PERSONALE DOMESTICO BABY SITTER

SIGNORA straniera con libretto di lavoro cerca lavoro come assistente anziani, coll. portineria. Tel 347.930.8172.

[redacted] o lochi qualsiasi (coll, lavapiani, assistenza) ottima referenze, serietà. Tel. 328.758.1329.

LAVORI VARI E PART TIME

[redacted] torinese referenziata [redacted] esperienza pomeridiana offresi assistenza fatta a part-time, [redacted] 011 389.255 pratico.

[redacted] 35enne referenziata di [redacted] cultura e presenza offresi come dama di compagnia a persona sola autosufficiente libera anche giorni festivi. Tel. 339.665.0911.

4TENNE referenziata, esperienza [redacted] generale, bilanci occuperebbesi part-time presso seria azienda Tel. 011.348.9101.

[redacted] 5

TORINO CITTA'

A.A.A. PRIVATO, signorile fronte collina, vista Po, ristrutturato a nuovo, 3 camere, 3 bagni, cucina, cantina, grande salone, doppi ingressi, panoramico, rara opportunità Euro 370.000 Tel. 335.708 0147

CORSO [redacted] via Ormea alloggio living su [redacted] cucinotta [redacted] camera bagno lavanderia ristrutturato € 124[redacted]. Gabetti 011.663.3574

CORSO [redacted] angolo via Filadelfia [redacted] subito ingresso 2 camere tinello cucinino bagno ripostiglio cantina. Gabetti 011.619.9670.

DE MA

CORSO VERCELLI presso piazza Rebaudengo impresa vende appartamenti in stabile in corso di costruzione appartamenti varie metrature. Tel ora ufficio 011 817.9174

[redacted] in piazzetta casa d'epoca piccolissimo per buon reddito appartamento occupato di circa 120 mq. Gabetti 011.660.4240

CR[redacted] corso De Gasperi libero in stabile anni '80 salone camera cucina doppi servizi [redacted] Gabetti 011.561.6338.

[redacted] Gasperi libero in stabile anni '80 salone camera cucina doppi servizi box termoautonomo. Gabetti 011.561.6338

VIA MARTIGNANA San Paolo libero 2° ultimo piano 3 camere cucina doppi servizi box GR 011.505.039.

VIA MONGINEVRO ultimi 2 alloggi liberi doppia aria 1 / 2 camere cucina bagno cantina GR 011.505.039.

VIA SEMPIONE vendiamo libero ingresso camera cucina bagno 2 balconi centro termoautonomo ristrutturato. Ag. Gallo-Cesare 011.248.1553.

TORINO PROVINCIA

CHIERI via Landolfo nuova costruzione soggiorno con angolo cottura 1 camera bagno lavanderia box auto. Tel. 011.562.1675.

COLLEGNO Santa Maria piano alto panoramico: ingresso ampio salone 2 camere cucina abitabile lavanderia box doppi servizi balconi box. Gabetti 011.406.3870

GRUGLIASCO prestigioso del 1963: salone living cucina 3 camere doppi servizi balconi box doppia termoautonomo. Ottime finiture. Gabetti 011.406.3870.

LA LOGGIA Imprese pronte alloggi signorili in costruzione di varie metrature, con materiali di prima qualità. Possibilità di varianti in corso d'opera secondo le vostre esigenze. Termoautonomo, ascensore, box auto e giardino. Mutui agevolati con prezzi bloccati fino alla consegna. Ufficio in cantiere. Per informazioni e appuntamento tel. [redacted] - 335.749.2502.

MONCALIERI Borgo San Pietro corso Roma libero panoramico ingresso 2 camere tinello cucinino bagno mansarda € 103.000,00. Gabetti 011 642.583.

PINEROLO via del Rocchi libero angolare salone cucina 2 camere doppi servizi cantina. GR 0121.322.768 - 011.505.030.

RIVOLI presso viale Partigiani consegnamo ai servizi proponiamo villa uni / bifamiliare su 2 livelli con ampio giardino € 482.230,00. Gabetti 011.956.8022.

SAN [redacted] ampia [redacted] bifamiliare con giardino. Materiali e finiture di pregio, impresa vende. Tel. [redacted] 822.1843.

SAN MAURO Impresa vende villa ed appartamenti Materiali e finiture di pregio. Tel. 011.822.[redacted]

TROFARELLO vista Stupinigi proponiamo villa recente: salone 2 camere cucina bisenvizi soleggiata terrazza soggiorno cucina lavanderia giardino. Gabetti 011.642.583.

VALLO TORINESE villetta indipendente, 4 camere, bisenvizi, terreno recintato, € 124.000,00. Studio CI 011.922.0614.

PIEMONTE

A Stresa vista lago nuova villetta indipendente con giardino privato, portico, terrazzo, termoautonoma, ottima finitura; ? 67.200,00 in 18 mesi senza interessi. Tel. 035.412.3029.

[redacted] dimora Mondovì, comodo servizi, in complesso residenziale di recente costruzione. Composta da soggiorno living, cucina, due camere, bagno, [redacted]; ampia camera mansardata con bagno e camino; locale al piano terreno di ca. 90 mq. [redacted] 130.000. Ag. Immob.re Rinaldo Mondovì 0174/43661

LIGURIA

[redacted], nuovi bilocali [redacted] portico e giardino, in elegante residenza con piscina. Tel. 02.345.2095 - 335.582.9812

BORGHETTO SANTO SPIRITO (cuneo Loano) Imprese vende direttamente in nuovo complesso residenziale bifamiliari con giardini o balconi profondi. Pagamenti agevolati Tel. 019.675.840 www.impresacappellotto.com

CERIALE alloggi di nuova costruzione con giardino, terrazzo. Vista mare. Possibilità box Da € 103.000,00. Tel 0182.970.035.

IMPERIA privato vende nuova mq 250 zona collinare vista mare [redacted] posizione soleggiata terreno 3000 mq. No intermediari, Tel. 339.630.9498.

LOANO a pochi passi dal centro vendesi, villetta a schiera disposta su due piani [redacted] 019.677.099 - 339.189.54.14.

LOANO complesso residenziale 600 mt mare vendo da imprenditore appartamenti in costruzione con giardini terrazzi. Visite giornaliere [redacted] 018.674.084 - 330.613.1106

LOANO grande bilocale garage 700 mt visitabile ora € 155.000,00 occasione. piazzamobiliare.it - tel. 328 192.7511.

LOANO splendida posizione, direttamente da impresa alloggi e box, termoautonomo, consegna giugno 2003. Tel. 019.677.099 - 339 189.54 14.

LOANO vendiamo alloggi e villette splendida posizione, vista mare, direttamente da imprese. Tel 019.677.099 - 339.189.54.14.

ITALIA

BARDONECCHIA Capo Canavese villette con/senz mare pronta consegna 8 km dall'aeroporto Orbis Costa Smeralda da € 120.000,00. Offerta imperdibile. Prezzi dettagliati su www.immobilsarda.com - tel. 800.453.450.

COSTA AZZURRA

NIZZA zona Negresco grande bilocale arredato con terrazza spettacolare. Autorizzo € 90.000,00. Giovanni 0033 612.103.035

WWW.ITALOESTGROUP.COM Telefonare 848.842.842. Mentone ultima intervenibile, a soli € 57.851,00 (€ 112.170.000) appartamenti arredati (posto auto compreso), terrazze, vista mare, in residence collinare con piscina riscaldata, a soli 3 Km [redacted] mare in casi [redacted] pace immersa nel verde Affrettatevi!

WWW.ITALOESTGROUP.COM Telefonare 848.842.842. Nizza: [redacted]/Modecin magnifici mini appartamenti in immobile Belle'epoque, ottimo reddito affittabile, alcuni rivalutazione, da € 44.880,00 (£ 27.093.424).

LOCALI UFFICI CAPANNONI

A Cuorgnè (TO) vendesi causa commerciale affittasi a primaria società di distribuzione nazionale, reddito garantito 7% Tel. 0381.700.70.

up

CAPANNONE Industriale nuovi. Ottimo collegamento viario. A 400 metri dalle autostrade Torino - Milano e Torino - Aosta. In Settimo Torinese strada Cebrosa su area di 30.000 mq si vendono in lotti da 900 a 17.000 mq nel nuovo Complesso Industriale Monti. Agevolazioni Tremonti. Innovativo finanziamento Sanpaolo Imisint. Consegna febbraio 2003. Per informazioni UP [redacted] 348.842.5190.

PIAZZA SAN CARLO via Giolitti in stabile d'epoca al 1° piano ascen studio / abitazione ingresso 4 camere cucina doppi servizi. Gabetti 011.836.116.

[redacted]

SUSSOLENO vendesi terreno edificabile PEC approvato. Tel. 336.288.4065 dopo ore 20.00.

[redacted] 6

TORINO CITTA'

PRIVATO acquista da privato alloggio di ultimo piano, con ascensore, zona [redacted] 019.677.099 - 339.189.54.14.

TORINO PROVINCIA

BARDONECCHIA ed Alta Valle Susa. Sanremo ed Alta Val Chisone: messaggio importante ed urgente! Ricerchiamo alloggi, monolocali e bilocali per nostra selezionata e sempre più numerosa clientela. Gabetti Op. Imm. [redacted] 0122.901.265 - [redacted] Op. Imm. Sanremo 0122.750.554.

LOCALI UFFICI CAPANNONI

PRIVATO acquista mura commerciale in via di forte passaggio pedonale - liberi occupati. Telefonare 335.80.44.284.

[redacted] 7

TORINO CITTA'

ABBIAMO accoglienti alloggi arredati studenti 1 - 2 - 3 camere casa comoda Centro affitta. Rubido Immobili 011.751.825

[redacted] ampio appartamento signorile in complesso residenziale ottimo stato, box doppio. G[redacted]827

LIGURIA

BORGHETTO vicino mare, alloggi condizionati uso vacanza: [redacted]stica, Tv, terrazzo, anche quindicina. Aurora Immobiliare 0182.952.771.

LOCALI UFFICI CAPANNONI

A. CASELLO Settimo [redacted] mq 8.000 uffici mq 350 ribalte ampi parcheggi. Tel. 347.444.6547.

ADIACENTE piazza Massaua, affittasi [redacted] di mq 60 libera. Tel. 011.303.2123.

AFFITTASI capannone industriale di 1500 mq con annessa palazzina uffici di circa 300 [redacted] più piazzale [redacted] automezzi in zona Pescarito San Mauro Torinese. Per informazioni telefonare 011.857.4901 - [redacted]. Chiedere Ivana o Carlo.

AFFITTO via Santa Teresa ingresso, [redacted] ri, servizio uso ufficio, piano 4°. Tel 011.771.7563.

CASELLO Settimo tangenziale presso, capannone mq 2.000, uffici interni ampi parcheggi cabina Enel. Tel 347.444.6547.

PRIVATO affitta capannone industriale mq 1.100 compreso uffici zona Vado Moncalieri. No agenzie. Telefonare 349.126.5054 dopo le ore 17.

VIA BOGINO
In stabile con posti auto annessi da luglio 02 uffici mq 200 e mq 600 parzialmente [redacted] Tel. 011.837.200.

[redacted] 9

A. ACQUISTA autovetture max valutazione, contanti con volture. Via Sant'Odavia 32 Torino (zona Molo). [redacted] 011.817.7242.

ABBIAMO urgenza auto, fuoristrada, furgoni, massima valutazione, pagamento immediato contanti, [redacted]. Corso Moncalieri 310, Torino. Tel. 011.661.1370 - 335.619.9218.

ACQUISTA autovetture usate massima valutazione pagamento contanti. Corso Mortara 54 B.

ARAGONAUTO acquistiamo auto, fuoristrada max valutazione pagamento contanti o vetture immediata. Corso Dante 46/a 011.696.4713.

AUT[redacted]ONTO acquista vetture e fuoristrada ogni tipo max serietà. Corso Tortona 9. Tel. 011.817.1843 - 011.669.864.

[redacted] 10

ALBERGHI PENSIONI RESIDENCES

CASA riposo in Torino ospita anziani, confort, assistenza continua, personale qualificato Tel. 011 437.4722 011.487.[redacted]

[redacted] Albergo [redacted] centralissimo, familiare, servizi tv, lunghi periodi da €. 26 - 30. Tel. [redacted] 883.

[redacted] 11

A.A.A. AFFASCINANTE 35enne longilinea bionda occhi verdi laureata, femminile intrigante cerca compagno dinamico, serio, scopo matrimonio C.M.S. Centro Aggregazione e Contatti 011.860.8199.

A.A.A. [redacted] 31enne intraprenza semplice, conoscerebbe bravo uomo libero scopo matrimonio. Eurostudio 011.503.1249.

A.A.A. GIANNA [redacted] separata [redacted] figli romantica inconsistebbe scopo matrimonio. [redacted] 011.440.7520.

A.A. [redacted] **MATRIMONIALI ASSOCIATE & AUTORIZZATE** dal 1990 la certezza del giusto incontro nell'assoluta serietà. Amicizie - matrimoni. Via Giusti 3 angolo [redacted] Vinzaglio Torino 011.561.1055

A. CARLOTTA 27enne, commessa, bionda, occhi verdi [redacted] amante famiglia, cerca lui molto maturo, simpatico, scopo matrimonio. Eliana Monti [redacted] di Cuore 011.506.9817.

A. CRISTIANO [redacted] proprietario negozi ti abbigliamento terminata, alto, cerca signora max 5[redacted] anche con figli, romantica, scopo [redacted] Eliana [redacted] Cuoridi Cuore 011 506.9817.

A. GIACOMO 43enne, commercialista, distinto, gentiluomo, conoscerebbe simpatica lei max 50enne, amante galoppate, passeggiate, scopo matrimonio. Eliana Monti Cuoridi Cuore 011 506 9817.

AI GLORIA 32enne, biologa, sportivissima sportiva, cerca intraprenante max 45enne sportivo, amante tennis, intraprendente, seria relazione, scopo matrimonio. Eliana Monti Cuoridi Cuore 011.506.9817

[redacted] [redacted] ottima presenza, socievole, [redacted] sportivo, amante animali montagna viaggi conoscerebbe bella signora sobria e famiglia, per serio rapporto, scopo [redacted]. Elisabetta 011.537.914

[redacted] figura, libero, [redacted] 50, divorziato, riservato, buona cultura, benestante, conoscerebbe signora età adeguata, carina, dolce; per solo rapporto stabile, scopo matrimonio. Scrivere: certa Identità AC9855033 Savona Ferrovia.

[redacted] 13

[redacted] GIOIELLERIA M.C. 011.324.632 acquista oro, argenteria, monete, gioielli in contanti. Corso Peschiera 183 Torino

A. ALBA [redacted] 011.323.002, compra oro argento pagamenti contanti - valutazione. Max valutazione. Via Tripoli 85.

A. OREFICERIA CEMA 011.650.2212 acquista oro, argenteria, monete, preziosi, orologi. Via Madama Cristina 42.

ORO, monete, medaglie, preziosi, compro contanti, [redacted] guardi. Via Cernaia 22 Torino [redacted]

NUOVA CROCIERA PER SINGLE SULL'ONDA DELL'EMOZIONE!

CONOSCI UN MARE DI PERSONE, NAVIGANDO [redacted] PER 5 GIORNI A SOLI 410 €

- Si salpa da Genova per toccare i porti di **Tunisi, Malta** e **Palermo** e riapprodare all'ombra della Lanterna
- Partenza Mercoledì **24 Aprile** 2002
rientro Domenica **28 Aprile** 2002
- A partire da **€ 410** compreso:
- Pasti a bordo
- Thé pomeridiano e buffet e mezzanotte
- Cocktail del comandante
- Animazione diurna e notturna per i single
- Giochi di cartomanzia
- Giochi sul ponte, corsi e ginnastica e tornei
- Uso delle sdraio e facchinaggio dei bagagli nei porti

[redacted] PER [redacted] NUOVA LOVE BOATI LA [redacted]

DIVERTIMENTO ASSICURATO CON IL GIOCO DELLE COPPIE SCOPRI LE AFFINITA' CON L'ANALISI DELLE COMPATIBILITA'

ESCURSIONI NELLE TRE [redacted] FASCINOSE [redacted]

MARKET *viaggi* Via Gramsci, 2/c - 10121 Torino tel. 011.5178843 fax 011.5178936 e-mail:viaggi@market.it

CHIUDI GLI OCCHI. SE CI RIESCI.

SCARY MOVIE

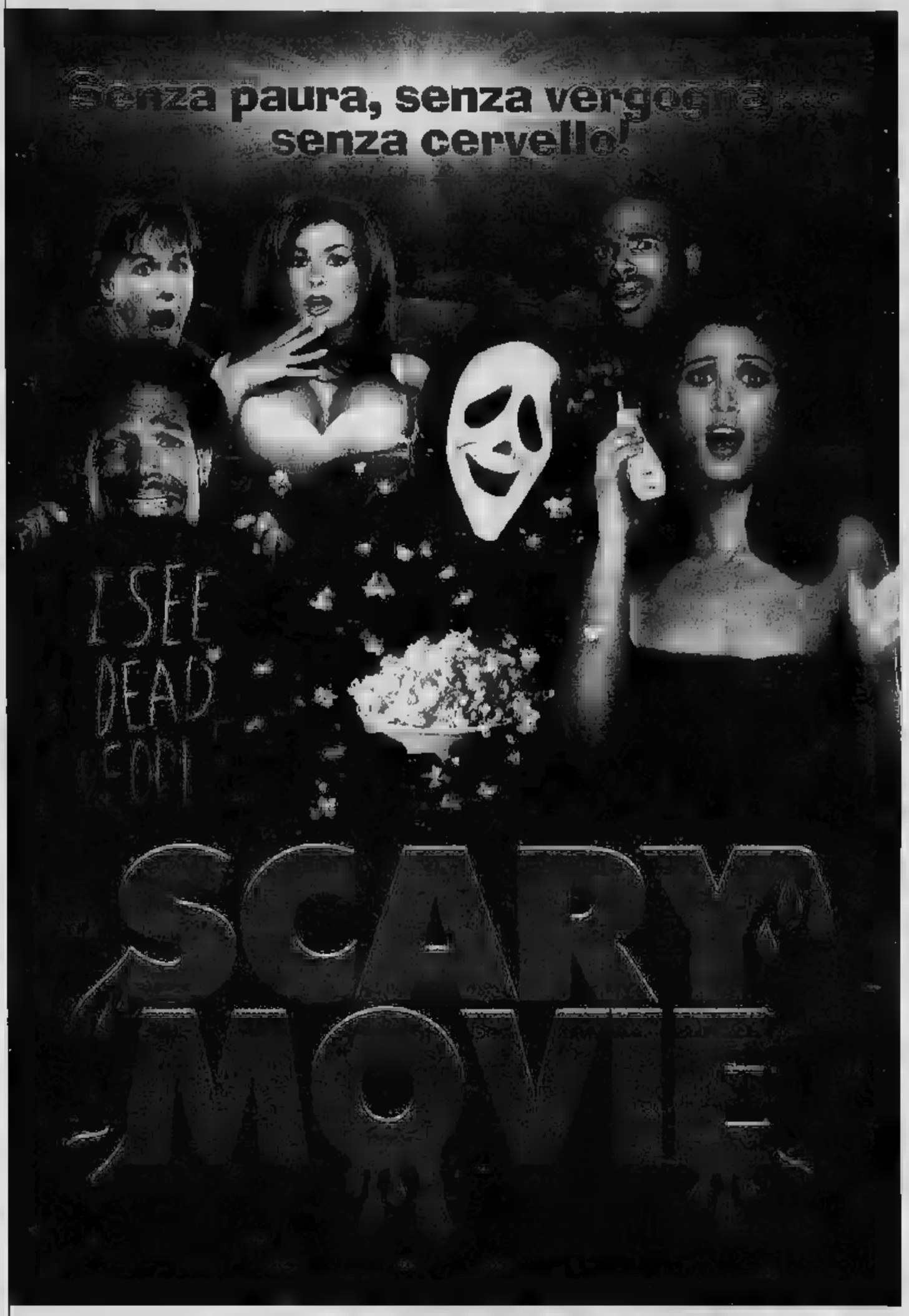

L'ESORCISTA - *Versione Integrale*

JUVENTUS - MILAN
DOMENICA 14 H. 15.00

E IL DECODER UNICO INTERATTIVO TE LO PAGHIAMO NOI*.

*SU [illegible]-DIGITALE E' DI SCENA LA PAURA, CON IL GRANDE CINEMA ALL'INSEGNA DEL TERRORE IN ESCLUSIVA E IN ANTEPRIMA TELEVISIVA. A COMINCIARE DALL'IRRIVERENTE PARODIA HORROR **SCARY [illegible]** E DAL NUOVO APPUNTAMENTO CON LE "NOTTI TELE+": **NOTTE CON... IL DIAVOLO PROBABILMENTE...**, UNA SPAVENTOSA SERATA CON **L'ESORCISTA** IN VERSIONE INTEGRALE, SEGUITO DA **THE CALLING** E ALTRE PELLICOLE E SEQUENZE DEMONIACHE. ED E' ANCORA GRANDE SPETTACOLO CON **LA TEMPESTA PERFETTA**, **IL PATRIOTA** E **L'UOMO SENZA OMBRA**. E OLTRE AL COINVOLGENTE CONCERTO DI CLAUDIO BAGLIONI **"INCANTO"**, NON PERDERTI I PROSSIMI ATTESISSIMI INCONTRI DI SERIE A **JUVENTUS - [illegible]** E **CHIEVO - INTER**. TELE+DIGITALE: EMOZIONI DA BRIVIDO. **ABBONATI SUBITO! INFORMATI NEI [illegible] AUTORIZZATI TELE+DIGITALE** O **CHIAMA 199.172.172 - WWW.TELEPIU.IT***

**OFFERTA VALIDA FINO AL 30 APRILE PER ABBONAMENTI ANNUALI A PREMIUM O SUPERPREMIUM. INIZI A PAGARE IL NOLEGGIO DAL 1° GENNAIO 2003.*

TELE + DIGITALE

BLOW UP

UNIMPIEGO

Servizio di ricerca & selezione del personale

Provv. MinWelfare n. 535/AM del 29 settembre 1999, n. 1041/R del 6 febbraio 2002 e n. 2250/AM del 27 febbraio 2002

www.unimpiego.it

IL SERVIZIO AI CANDIDATI

A chi è rivolto

Per i candidati, di ambo i sessi (legge 903/1977), che intendano proporsi sul mercato del lavoro per una prima o nuova occupazione è possibile compilare il curriculum on line (www.unimpiego.it) o su modulo cartaceo inviandolo in busta chiusa alla più vicina filiale di UNIMPIEGO.
Attraverso l'inserimento del curriculum on-line, il candidato entra nella banca dati, in collegamento con il Sistema Informativo del Ministero del Welfare, che gli consentirà sia di essere proposto per tutte le ricerche di personale compatibili con il proprio profilo, sia di essere contattato presso le filiali di UNIMPIEGO per gli incontri di selezione, condotti da esperti in psicologia del lavoro e dell'organizzazione.
La candidatura viene attivata per sei mesi.
Trascorso questo periodo i dati verranno automaticamente cancellati e il candidato, se suo interesse, potrà trasmettere un nuovo modulo opportunamente aggiornato.
L'inserimento e la permanenza nella banca dati, così come la partecipazione alle attività di valutazione e di selezione del personale sono interamente gratuiti per il candidato e, analogamente, nulla è da lui dovuto in caso di successiva assunzione.

UNIMPIEGO

*Filiale di **Torino***
Unione Industriale Torino
via Vela 23 - tel. 011.57.18.279

*Filiale di **Asti***
Unione Industriale Asti
p.zza Medici 4 - tel. 0141.43.69.65

*Filiale di **Cuneo***
Unione Industriale Cuneo
c.so Dante 51 - tel. 0171.455.455

*Filiale di **Ivrea***
Associazione Industriali del Canavese
c.so Nigra 2 - tel. 0125.42.47.48

*Filiale di **Novara***
Associazione Industriali Novara
c.so Cavallotti 25 - tel. 0321.674.611

*Filiale di **Verbania***
Unione Industriale del Verbano Cusio Ossola
c.so Mameli 18 - tel. 0323.40.31.00

UNIMPIEGO NORDEST

Filiale di Venezia
Unione Industriale Venezia
via V. Brunacci, 28 - tel. 041.54.99.111

*Filiale di **Belluno***
Unione Industriale Belluno
via San Lucano, 32 - tel. 0437.95.12.10

Filiale di Padova
Unione Industriale Padova
via E.P.Masini, 2 – tel. 049.82.27.111

*Filiale di **Rovigo***
Unione Industriale Rovigo
via Casalini, 1 - tel. 0425.20.22.18

*Filiale di **Treviso***
Formazione Unindustria Treviso
via Libertà, 4/A - tel. 0422.61.86.99

*Filiale di **Verona***
Associazione Industriali Verona
p.zza Cittadella, 12 - tel. 045.80.99.411

*Filiale di **Vicenza***
Unione Industriale Vicenza
p.zza A. De Gasperi, 5 - tel. 0444.23.27.99

*Filiale di **Udine***
Unione Industriale Udine
via dei Torriani, 2 – tel . 0432.27.61

UNIMPIEGO BERGAMO

*Sede di **Bergamo***
Unione Industriali Bergamo
via Camozzi 70 - tel. 035.27.52.34

DATI ANAGRAFICI

Nome

Cognome

Comune di residenza *Provincia* *C.A.P.*

Indirizzo e numero civico

Telefono *altro recapito telefonico*

E mail

Data di nascita

Comune *Provincia*

Cittadinanza *italiana* ☐ *Cee* ☐
altro .....

Sesso *maschile* ☐ *femminile* ☐

Codice fiscale

ALTRE NOTIZIE PERSONALI

Servizio militare/civile

☐ *assolto (o congedo previsto nei prossimi 2 mesi)*
corpo/ente .....
data di congedo .....
☐ *in corso - data del congedo* .....
corpo/ente .....
☐ *da assolvere - data prevista per la chiamata* .....
☐ *esonerato o riformato*

Categorie agevolate

☐ *iscritto nella lista di collocamento da almeno 24 mesi*
ufficio di .....
☐ *iscritto alle liste di mobilità*
presso ufficio di ..... *dal* .....
☐ *in cassa integrazione straordinaria dal* .....
☐ *iscritto nelle liste di dirigenti in ricollocazione*
☐ *appartenente all'elenco dei lavoratori socialmente utili*

Categorie protette *(iscritto negli elenchi del collocamento)*

☐ *invalido* ☐ *orfano o vedova*
☐ *altro* .....

REQUISITI PERSONALI

Percorso scolastico

☐ *scuola dell'obbligo*
☐ *diploma o attestato di qualifica professionale (minimo biennale)*
denominazione, durata del corso, nome dell'istituto o dell'ente, località, anno di conseguimento
.....
.....
.....
☐ *diploma di scuola media superiore*
denominazione con eventuale indirizzo di diploma, nome dell'istituto, località, anno di conseguimento, voto
.....
.....
.....
☐ *laurea o diploma universitario*
denominazione con eventuale indirizzo di laurea o diploma, materia e titolo della tesi, nome dell'università, città, anno di conseguimento, voto
.....
.....
.....

Specializzazioni o esperienze formative

☐ *denominazione del corso - nome dell'ente / istituto / centro - durata*
.....
.....
☐ *denominazione del corso - nome dell'ente / istituto / centro -*
.....
.....

Lingue straniere

	inglese	francese	tedesco	altro .....
☐	scolastico	scolastico	scolastico	scolastico
☐	buono	buono	buono	buono
☐	professionale	professionale	professionale	professionale
☐	madrelingua	madrelingua	madrelingua	madrelingua

Conoscenze informatiche

☐ *software applicativi - quali* .....
.....
☐ *patente europea computer (ECDL)* .....
☐ *ambienti o sistemi operativi - quali* .....
☐ *linguaggi di programmazione - quali* .....
☐ *altri(i)* .....

Abilitazioni

☐ *patente di guida - categoria* A B C D E ☐ *cert. ab. pr.*
☐ *conduttore carrelli elevatori* ☐ *conduttore impianti termici*
☐ *conduttore generatori di vapore*
☐ *altre (ad es. porto d'armi)* .....
disponibilità auto propria *si* ☐ *no* ☐

PERCORSO PROFESSIONALE

Precedenti esperienze di lavoro

☐ *mansione, azienda, settore, durata*
.....
.....
☐ *mansione, azienda, settore, durata*
.....
.....

Attuale stato occupazionale

☐ *disoccupato* ☐ *occupato* ☐ *a tempo indeterminato*
o con scadenza il .....
data inizio rapporto .....
nome dell'azienda, sede di lavoro, categoria professionale/professione/mansione con applicazione livello di inquadramento
.....
.....
.....
.....
In direzione aziendale conosce il caso di cambiare lavoro?
☐ *si* ☐ *no*

INTERESSI E DISPONIBILITÀ

Tipo di lavoro

☐ *qualsiasi* ☐ *lavoro dipendente*
☐ *lavoro autonomo/collaborazione coordinata e continuativa*
☐ *agente* ☐ *tempo pieno* ☐ *tempo determinato*
☐ *stagionale* ☐ *week-end* ☐ *festivo*
☐ *.....* ☐ *a turni* ☐ *part-time*

Sede di lavoro

☐ *entro mezz'ora dalla residenza* ☐ *entro 1 ora dalla residenza*
☐ *nelle seguenti zone del Piemonte*
.....
☐ *nelle seguenti province in Italia*
.....
☐ *ovunque in Italia*
☐ *anche all'estero*

Disponibilità a stage ☐ *si* ☐ *no*
Disponibilità a corsi di formazione ☐ *si* ☐ *no*

Disponibilità a trasferte

☐ *si, anche di lungo periodo*
☐ *si, ma con limitato numero di pernottamenti fuori sede*
☐ *no*

Aree preferenziali impiego
barrare minimo una casella, massimo tre

☐ *personale/organizzazione* ☐ *amministrazione/finanza*
☐ *produzione/servizi* ☐ *commerciale/vendita*
☐ *comunicazione/pubbliche relazioni* ☐ *tecnica/ricerca*
☐ *sistemi informativi/elaborazione dati* ☐ *qualsiasi*

Unimpiego informa il candidato, ai sensi dell'art. 10 della legge 31 dicembre 1996, n. 675 recante "tutela delle persone e di altri soggetti rispetto al trattamento dei dati personali", che i dati personali che lo riguardano, raccolti con la presente documentazione, saranno oggetto di trattamento finalizzato a ricerche e selezioni di personale mediante il loro inserimento nella banca dati di Unimpiego con le modalità e fasi specificate. Si precisa che il conferimento di detti dati è facoltativo e che l'incompleta compilazione della presente scheda preclude un idoneo trattamento della candidatura. Si precisa inoltre che i predetti dati (in particolare quelli inerenti ai requisiti personali e al percorso professionale) possono essere oggetto di verifica. Si fa infine presente che i dati in oggetto potranno essere comunicati ad aziende ed enti e diffusi nell'ambito di ricerche e selezioni di personale o di indagini e ricerche di carattere scientifico o statistico.

Si informa il candidato che, in relazione al trattamento dei dati che lo riguardano, lo stesso ha diritto di ottenere quanto previsto dall'art. 13 della citata legge.
Il sottoscritto dichiara che le informazioni suindicate corrispondono a verità e consente a Unimpiego il trattamento, la comunicazione e la diffusione dei dati personali che lo riguardano, acquisiti con la presente scheda e nei limiti indicati nell'informativa sopra riportata, dichiarando di essere a conoscenza dei diritti riconosciutigli dal citato art. 13 della legge.

Data ..... *Firma* .....

IL SERVIZIO ALLE AZIENDE

Struttura ■ obiettivi

UNIMPIEGO è il servizio di ricerca e selezione del personale sorto per iniziativa delle Associazioni imprenditoriali del Piemonte aderenti a CONFINDUSTRIA e recentemente avviato presso le Associazioni Industriali del Nord Est di Bergamo.
UNIMPIEGO – provvisto delle prescritte autorizzazioni ministeriali - si pone l'obiettivo di facilitare l'incontro fra domanda e offerta di lavoro, proponendo un servizio efficiente, qualificato ed economicamente competitivo, diretto sia a soddisfare le esigenze delle aziende che ricercano personale, sia a fornire concrete opportunità di inserimento lavorativo ai candidati. E' strutturato in filiali, che operano presso le Unioni industriali aderenti, ciascuna delle quali rappresenta centro di acquisizione dei dati e erogazione dei servizi.

Imprese associate ■ non

Si rivolge a ogni datore di lavoro interessato ad un' analisi del mercato o a una specifica ricerca di personale, a prescindere dalla propria appartenenza associativa o dal settore di attività aziendale.
Per le aziende, UNIMPIEGO svolge una gamma diversificata di servizi che si estendono a ogni tipologia di fabbisogno professionale ed a qualsiasi livello di impiego: dai tirocini di primo inserimento a stage, alle professionalità tecniche intermedie, ai lavoratori disoccupati a in mobilità fino all'area del personale direttivo a dirigenziale.
Qualsiasi servizio è avviabile via Internet, o rivolgendosi alle singole filiali, e parte da una riservata verifica delle disponibilità presenti in banca dati. In relazione al livello del profilo professionale richiesto, l'analisi viene integrata da una ricerca di mercato mirata, tramite inserzione a stampa o Internet offerta a condizioni agevolate.
La ricerca consiste nella messa a disposizione del datore di lavoro delle schede personali dei candidati che meglio risultano rispondere ai requisiti richiesti (professionali, scolastico-formativi, logistici), previa riservata verifica della disponibilità e dell'interesse dei singoli alla posizione lavorativa proposta.
***La selezione** è costituita dall'analisi psico-attitudinale condotta mediante test e colloqui personali da professionisti di valutazione dei candidati, diretta alla presentazione di una rosa di soggetti maggiormente idonei per la posizione ricercata.*
La conclusiva assunzione in azienda di uno o più fra i soggetti proposti, che costituisce la fase finale del servizio, si affianca ad una consulenza sulle opportunità offerte dalla normativa di legge o a contratto per la miglior formalizzazione del rapporto con il singolo lavoratore.
La valutazione del personale in forza consiste nell'analisi delle potenzialità di crescita del personale interno all'azienda, ai fini dell'affidamento di incarichi o ruoli superiori, condotta direttamente presso le aziende da professionisti esperti in tematiche del lavoro e delle organizzazioni.

UNIMPIEGO

UNA RISPOSTA PER IL LAVORO

Simoni - Di Viesto
l'Usato con l'Overdrive di serie
FORMULA OVERDRIVE
30 giorni per cambiare auto

TORINO

VIA MARENCO 32, TELEFONO 011 6568111, FAX 6639003 E-MAIL cronaca@lastampa.it «LA MIA CITTÀ» 011 6568531 / 252 / 205

CRONACA

Simoni - Di Viesto
l'Usato con l'Overdrive di serie
FORMULA OVERDRIVE
30 giorni per cambiare auto

Nomine all'Aem

Franco Reviglio, Giovanni Del Tin, Angelo Tartaglia, Giovanni Porcellana e Nicola Durazzo rappresenteranno il Comune nel consiglio d'amministrazione dell'Aem. Probabile quindi la successiva nomina di Porcellana alla vice-presidenza. Ancontesta in comunicato la scelta del sindaco.

Incontro su radio e tv

Il senatore Claudio Petruccioli (Ds), presidente commissione di Vigilanza radiotelevisiva parteciperà oggi (dalle 17,30 alle 20,30) nella sala del dopolavoro ferroviario in via Sacchi 63 la tavola rotonda sul tema «Libertà di informazione e conflitto di interessi: ipotesi di riforma del radio e tv».

Girotondo nella scuola

Domani, 15, intorno all'Avogadro e liceo Gioberti girotondo contro la polibra scolastica del governo Berlusconi. Sempre domani, alle 17 a Ivrea, presso l'oratorio San Giuseppe, dibattito su «Giustizia, Legalità a dieci anni da Tangentopoli» Salvatore Bragantini, Giancarlo Caselli (foto), Sergio Chiarloni.

L'IPOTESI SARÀ AFFRONTATA OGGI NEL VERTICE IN PREFETTURA

Addio a Porta Nuova nasce il parco urbano

Dalla stazione al Lingotto un boulevard con verde, residenze e uffici
Con i diritti di edificazione verrebbero finanziati il tunnel ferroviario sotto la Dora e il collegamento di Torino con la linea ad alta velocità

Oggi in Prefettura non si parlerà solo tracciato della linea ad Alta capacità Torino-Lione. Regione, Comune e Provincia di Torino, ministero delle Infrastrutture e Ferrovie dello Stato decideranno il futuro di Porta Nuova. Se le dichiarazioni d'intenti che il sindaco, Sergio Chiamparino, il vicepresidente della Regione, William Casoni e il viceministro delle Infrastrutture, Ugo Martinat, verranno confermate e prenderanno la forma di un accordo di programma, la stazione centrale della città sarà chiusa e i treni passeggeri si fermeranno al Lingotto o a Porta Susa. I collegamenti con il centro saranno assicurati dalla linea 1 di metropolitana e l'area attualmente occupata da rotaie, scambi e fili dell'alta tensione potrà essere utilizzata per realizzare un grande parco urbano con verde, residenze e uffici.

Una parte dei soldi si otterranno dalla vendita dei diritti di edificazione, circa 100 milioni di che serviranno per interrare il passante ferroviario di Torino sotto la Dora, così come proposto da Chiamparino. Anche lo scavo del tunnel sotto il fiume dovrebbe trovare posto nell'intesa che gli enti locali dovrebbero sottoscrivere. Aggiunge Casoni: «La parte più consistente dei fondi potrebbe servire per finanziare la costruzione dell'interconnessione dell'Alta Capacità di Torino il più vicino possibile alla città. Noi proponiamo l'area vicino a corso Marche da cui si potrebbe raggiungere in galleria il Lingotto e poi, magari in superficie il centro intermodale di Orbassano». Non solo. Secondo Casoni su quell'asse si potrebbe anche realizzare il prolungamento della tangenziale.

Maurizio Tropeano A PAGINA 41

AL PALAZZO DEL LAVORO

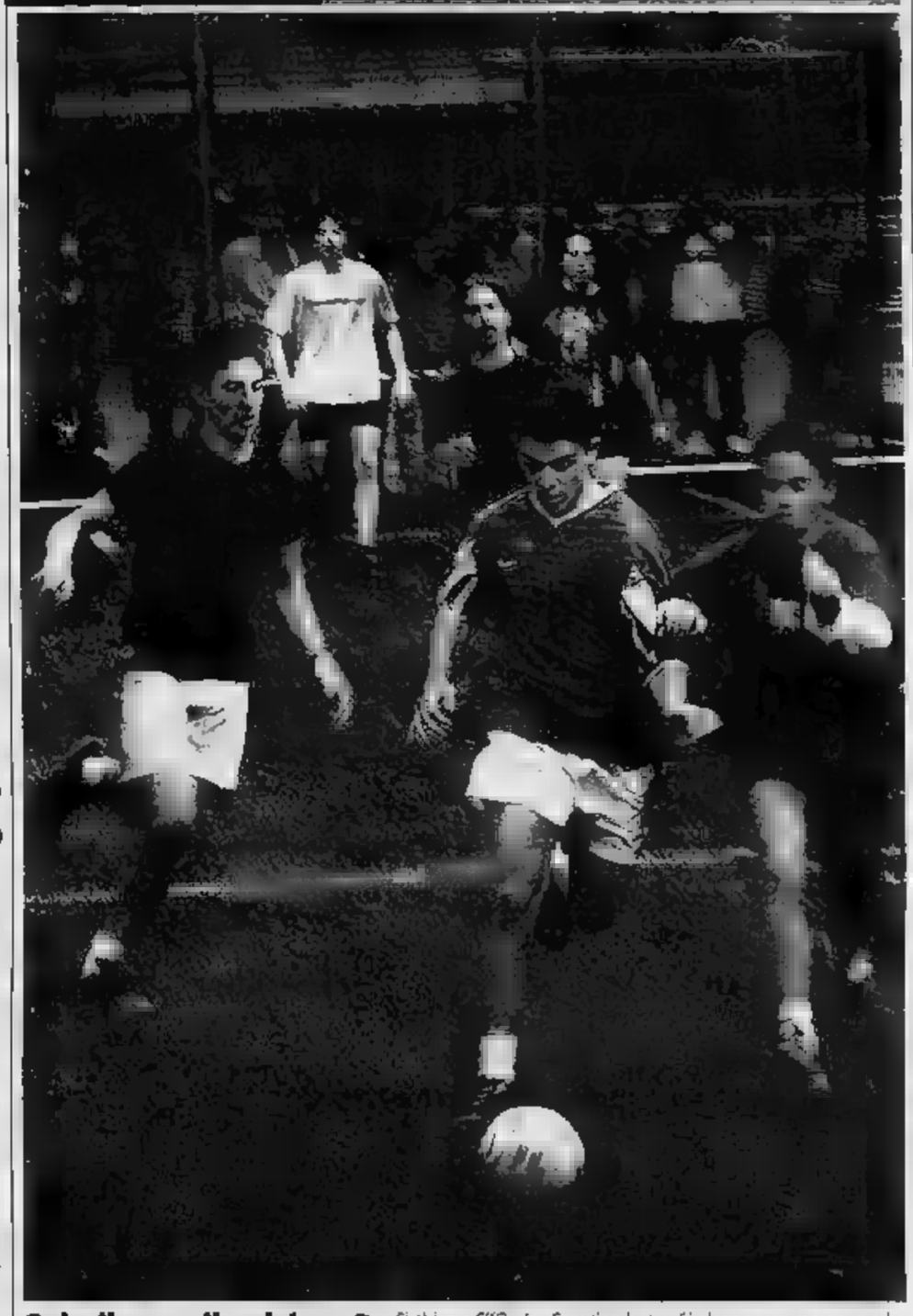

Seimila per il calcio a 3

Si chiama SKO, da «Scorpion k. o.». Si gioca su un campo in erba sintetica lungo una decina di metri per tre, dentro una gabbia, il pallone rimbalza lungo le reti, di fianco, sopra, è tutto valido. Tre contro tre, porte piccole, senza portiere. Vince chi segna per primo, si gioca al massimo tre minuti. Si sono iscritte intere scolaresche e 5400 bambini o ragazzi per sfidarsi oggi e domani al torneo organizzato dalla Nike al Palazzo del Lavoro. Stamane le finali dei «terzetti» delle scuole medie superiori, nel pomeriggio le eliminatorie delle 1800 squadre che sono state fatte con le adesioni raccolte in piazza Carlo Alberto alla presenza dei calciatori professionisti Tacchinardi e Conte. Le qualificazioni proseguiranno domani dalle 9, poi le finalissime. La manifestazione è stata lanciata con uno spot in cui si vedono Cantona e le esibizioni, tra gli altri, di Totti, Crespo, Henry, Ronaldo, Figo, Roberto Carlos, Saviola, Davids, Thuram. Torino è la prima di cinque tappe italiane, in contemporanea si gioca in tutti i continenti, sino alla conclusione dei prossimi mondiali. Dopo il calcio a cinque, anche SKO diventerà uno sport con tanto di federazione? O resterà un semplice simpatico divertimento? Gli organizzatori non si pronunciano, ma il successo che si registra in questi tre giorni in via Ventimiglia sta facendo sognare.

Luciano Borghesan A PAGINA 46

LA FESTA DEL CORPO

Un eliporto della polizia a Caselle

La Polizia ha 150 anni. Torino celebra la festa dell'istituzione domani, sabato, al borgo medievale, nel parco del Valentino. «Una celebrazione rivolta alla gente, che servirà ad avvicinarci di più alla popolazione facendo conoscere meglio tutte le nostre attività...» commenta il questore Nicola Cavaliere, annunciando programma iniziative Festa.

Stands attrezzati, automezzi, agenti in costume d'epoca che pattuglieranno l'area del più grande polmone verde della città, soltanto il contorno che vuole la giornata dedicata alla Polizia di Stato. S'inizia al mattino, con la cerimonia ufficiale, celebrata nella piazzetta centrale del Borgo. Ci saranno i discorsi ufficiali e il bilancio dell'attività di un anno di lavoro in città. Ma anche l'annuncio delle iniziative in cantiere per il futuro. Tra queste l'apertura di un commissariato all'interno del parco del Valentino, dove ospitati anche i gli animali servizio di vigilanza a cavallo e l'inaugurazione di un eliporto dal 113 all'aeroporto di Caselle. «Progetti ai quali stiamo lavorando tempo e che in fase molto avanzata di realizzazione» mente ancora Cavaliere. Che aggiunge: «In questo modo offriremo alla popolazione un servizio ancora più puntuale efficace».

Dopo la celebrazione ufficiale - e fino alle 18 - resteranno aperti i nove stands informativi ed illustrativi dei mezzi e delle attività della Questura di Torino (Polizia informa Polizia informa stranieri, Polizia informa bimbi, 113, Polizia scientifica, Polizia Stradale, Polizia delle comunicazioni, Polizia Ferroviaria e Associazione nazionale della Polizia di Stato). Dalle 15, nella piazzetta centrale Borgo, si terranno dimostrazioni del Gruppo sportivo della Polizia di Stato, dei cani antidroga ed antisabotaggio e degli artificieri. Sarà inoltre possibile navigare gratuitamente sul Po a bordo del battello «Valentino», scortato dalle motobarche della Polizia. In occasione delle celebrazione le Poste - che hanno un francobollo del valore 0,41 euro - sportello filatelico dove sarà possibile acquistare il francobollo e lo special folder, che illustra i 150 della Polizia di Stato.

CACCIA TERRORE DI

Ancora roghi in tutto il quartiere
Un uomo arrestato e poi scarcerato
ora è irreperibile

Laugeri e Polotto A PAGINA 43

SI ERA NASCOSTO, GLI OPERAI NON L'HANNO VISTO

Micetto murato vivo salvato dai pompieri

Murato vivo! Questa è la storia di un gattino i pochi si che ha rischiato di morire prigioniero di un muro che gli è cresciuto attorno senza che lui potesse far nulla per fuggire. Un muretto di sostegno di una vasca da bagno, sotto la quale lui si era rifugiato per paura, mentre i muratori si affannavano con cemento e mattoni. Se non fosse stato per la sua padrona che l'ha sentito miagolare disperato sarebbe certamente morto dopo poche ore. Invece lei se n'è accorta. Ha telefonato ai pompieri e invocato aiuto. Erano le 23,30 di mercoledì.

Pensavano ad uno scherzo i vigili del fuoco quando hanno ricevuto la chiamata. «Murato vivo? Chi? Un gatto? chi crede...». sono andati lo stesso a controllare. La donna li aspettava in strada, in via Reycand, era i limiti della disperazione: «Se non lo tiriamo fuori da lì rischia di morire...». E allora i vigili hanno messo mano a martelli e scalpelli e cominciano a spaccare il : «Non c'è altra strada, dobbiamo togliere via i mattoni». Lei, pur di salvare il micino, ha accettato di buon grado. Dieci minuti di lavoro e, nel muretto, state aperte alcune brecce grandi a sufficienza per consentire al gattino di uscire. Quindi i pompieri se ne sono andati. «Domani richiami l'idraulico, sicura...» le hanno sussurrato. lì ha ringraziati mille volte, mentre loro già scendevano le scale. Poi ha chiuso l'uscio ed è tornata dal suo gattino. Una ciotola di latte tiepido, le crocchette, un po' coccole. Niente meglio per superare lo spavento. Niente di meglio per dimenticare di essere rimasto, per qualche ora, murato vivo.

AUTOFRANCIA
CONCESSIONARIA FIAT
C.SO FRANCIA 341 - TORINO - 011.40.30.361

FIAT JTD LX
AZIENDALE CON CLIMA, AIRBAG, SERVOSTERZO, AUTORADIO
A PARTIRE
DA € 9.800,00 (L.18.975.000)
PAGAMENTO SENZA ANTICIPO
CON RATE FINO A 60 MESI

Ansia perenne dopo l'11 settembre

Francesca Paci

C'E' la mamma che ha bandito McDonald's dall'agenda pomeridiana dei figli: boicotta hamburger made in Usa, ha paura che diventino bersaglio di kamikaze. La coppia in crisi perché lui vuol più viaggiare in aereo, costi pure le vacanze di Natale. Il bucolico tardivo, in fuga dalla città per di finire incidentalmente nell'obiettivo di un commando suicida diretto alla scuola di applicazione militare di corso Matteotti, dietro casa sua.

L'ansia per gli attentati terroristici alle torri gemelle di New York è rimbalzato in tutto il mondo, fino a Torino: dopo l'11 settembre 2001 le telefonate al dell'Associazione per la ricerca sulla depressione sono raddoppiate. Centoventidue nei primi dieci giorni del mese, 220, do quotidiano, dopo l'attacco, 446 a ottobre con l'avvio della risposta americana in Afghanistan. A novembre, 680, un picco sul grafico statistico dei computer di via Belfiore: la guerra in salotto attraverso tivù e titoli giornali, nel panico trovarsela da un momento all'altro davanti portone.

«Gli eventi di forte impatto tipo la distruzione del World Trade Center, provocano reazioni a catena in soggetti già emotivamente turbati», spiega il presidente centro, Salvatore Di Salvo, Bacchetta i media: la ricerca sensazionalismo - sovraccarica spesso di stragi, sangue, allarmismi più o meno giustificati - distorce lo sguardo quotidiano del lettore creando di ansia collettiva, ricorda Lietta Tornabuoni un editoriale della "Stampa".

Il terreno è fertile. In città, un quarto della popolazione soffre di disturbi legati all'insicurezza. Nel per dei casi, donne. Di tutte le età. Secondo l'Organizzazione mondiale della Sanità, un'assenza su dieci dal lavoro ha a che fare con la depressione, il fenomeno cresce.

«La prima barriera da abbattere è il pregiudizio che lega la consulenza psichiatrica alla follia», Di Salvo. Lo studio dello strizzacervelli, vox populi, è posto per pazzi o per protagonisti dei film di Woody Allen, il cinema. «Molti credono che basti uno sforzo di volontà per superare attacchi di panico. Non è ».

Chi telefona all'Associazione to- (011.6699584) informazioni sulle Asl psichiatriche più vicine cui rivolgersi, chiamano arrivano da Sassari, Cosenza, Trento, medica: terapia, centralino, può essere lunga.

Il presidente Di Salvo prescrive farmaci, è convinto che per uscire tunnel «del male oscuro» sia necessario l'aiuto di specialista. «L'intervento biochimico ha effetto, novanta volte cento, in un e mezzo, due. Quello psicanalitico richiede anche due anni, va a cercare le cause problema». Che sono, naturalmente, l'attacco alle torri gemelle di New York o il delitto di Cogne, ma ci lavorano sopra fino a bandire McDonald's dall'agenda pomeridiana dei figli.

A TORINO

L'ASSOCIAZIONE
CONTRADA DI SAN FILIPPO
presenta
L'Oggetto straordinario
DAL 13 AL 21 APRILE
Aperti le Domeniche
presso
le Gallerie e i negozi di
Via Maria Vittoria - Via G.B. Bogino
Via San Francesco da Paola
Via Principe Amedeo
Piazza Carlina
9.30 - 12.30 * 15.30 - 19.30
Per informazioni: 011835523 - 011889262

SOLE
VARIABILE
NUVOLOSO
NEBBIA
PIOGGIA DEBOLE
MODERATA
INTENSA
NEVE
TEMPORALI
VENTO DEBOLE
MODERATO
FORTE
MARE CALMO
POCO MOSSO
MOSSO
AGITATO

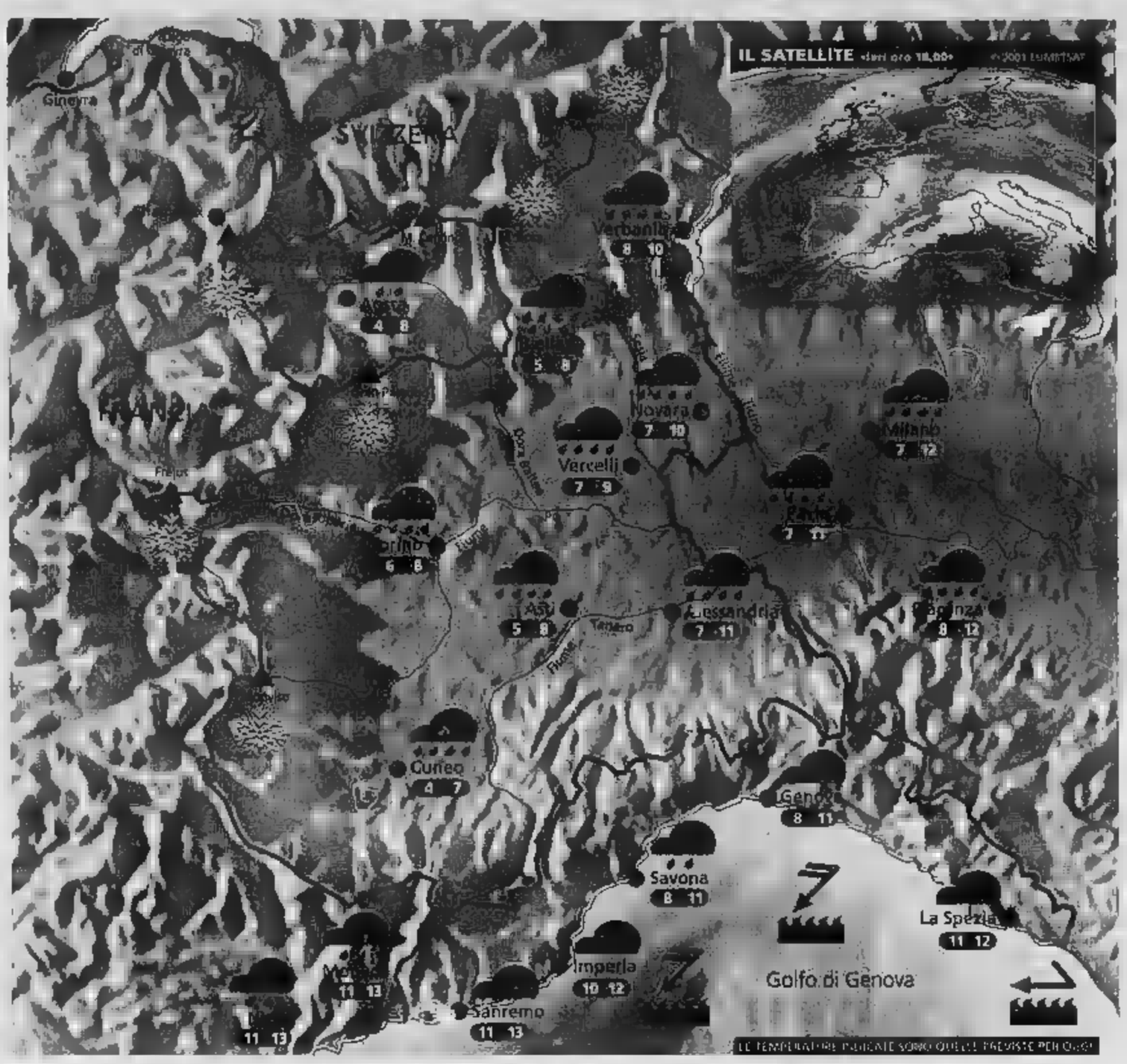

Situazione

Ieri molte nubi si sono addensate sulle nostre regioni provocando piogge sparse, dapprima intermittenti, poi sempre più convinte che hanno assunto carattere nevoso oltre i 1[illegible] circa. In particolare [illegible] Piemonte e l'Appennino Ligure. In serata le precipitazioni [illegible] proseguite incessanti. Oggi ancora pioggia.

Previsioni

In mattinata tempo perturbato con piogge diffuse, in parte abbondanti su Biellese, Ossola e Vercellese, più deboli ed intermittenti su Valle d'Aosta e Litorale Ligure. Limite delle nevicate in graduale rialzo dai 1200 m sin verso i 1800 m. Nel pomeriggio si avrà una generale ma temporanea attenuazione dei fenomeni; qualche locale schiarita potrebbe intervenire sulla Liguria e sul basso Piemonte. In serata però la nuvolosità diverrà [illegible] compatta su tutti i settori. Temperatura in lieve aumento, [illegible] deboli meridionali. Domani proseguirà [illegible] fase piovosa.

IL WEEKEND

La pioggia non ci vuole lasciare

Arrivata dopo un altro periodo di preoccupante siccità, la pioggia di questi giorni non può che rallegrare gli agricoltori. La depressione responsabile del maltempo si trova attualmente a ridosso delle Alpi e continuerà a determinare tempo a tratti perturbato per gran parte del fine settimana. Il sole cercherà di fare capolino tra le nubi, soprattutto nella giornata di domenica, ma in un contesto ancora nuvoloso e a rischio di rovesci. Il limite delle nevicate oscillerà tra i 1500 e i 2000 m. Facciano particolare attenzione gli escursionisti: la neve fresca caduta, molto umida e pesante, o dilavata dalle successive piogge, potrebbe riservare spiacevoli sorprese. Al mare [illegible] ci sarà [illegible] il clima ideale per passeggiare sulla spiaggia. Le grigliate e le manifestazioni all'aperto saranno a rischio di acquazzoni improvvisi. Rifugiarsi in un bel [illegible] aspettando tempi migliori? Una buona idea. Le temperature subiranno comunque un graduale aumento rispetto ai valori praticamente invernali di questi giorni. E la prossima settimana? Sembra si riaffacci un timido anticiclone con un conseguente miglioramento, ma sono solo ipotesi.

A CURA DI: www.meteolive.it

PER CHI VIAGGIA

ANCONA	13	17	REGGIO CALABRIA	20	25
BARI	14	18	ROMA	13	21
BOLOGNA	10	13	VENEZIA	10	12
CAGLIARI	14	23	BARCELLONA	9	[illegible]
CATANIA	18	23	BRUXELLES	8	13
CATANZARO	14	19	FRANCOFORTE	4	17
FIRENZE	10	15	GINEVRA	6	15
OLBIA	14	21	LONDRA	5	14
PALERMO	22	27	MONACO DI BAVIERA	4	14
PERUGIA	10	18	PARIGI	6	12
POTENZA	10	17		6	17

OGGI

IL SOLE: sorge alle ore 6 e 50 minuti; culmina alle ore 13 e 30 minuti, tramonta alle ore 20 e 11 minuti

LA LUNA: si leva alle ore 7 e 5 minuti; cala alle ore 19 e 52 minuti

IDROCENTRO
www.idrocentro.com

SE C'E' ACQUA, C'E' VITA.

L'acqua [illegible] un elemento [illegible] per la nostra vita, per questo [illegible] che sia assolutamente pura [illegible] come Valmora. **L'acqua Valmora** [illegible] **e microbiologicamente pura perché** [illegible] **sorgente alpina a 1300 metri e viene imbottigliata come sgorga** [illegible] Valmora è l'acqua perfetta per tutta la famiglia e per accompagnarci nel nostro cammino fin dai primi giorni di vita. Indicata e indicata per le diete povere di sodio e per l'alimentazione dei neonati. Valmora, l'acqua per tutta la vita.

VALMORA
ACQUA MINERALE NATURALE
DI SORGENTE ALPINA

SODIO 1,5 mg/l
RESIDUO FISSO 48,0 mg/l

POVERA DI SODIO, PUO' ESSERE UTILIZZATA PER L'ALIMENTAZIONE DEI NEONATI.

TRASPORTI DEL FUTURO

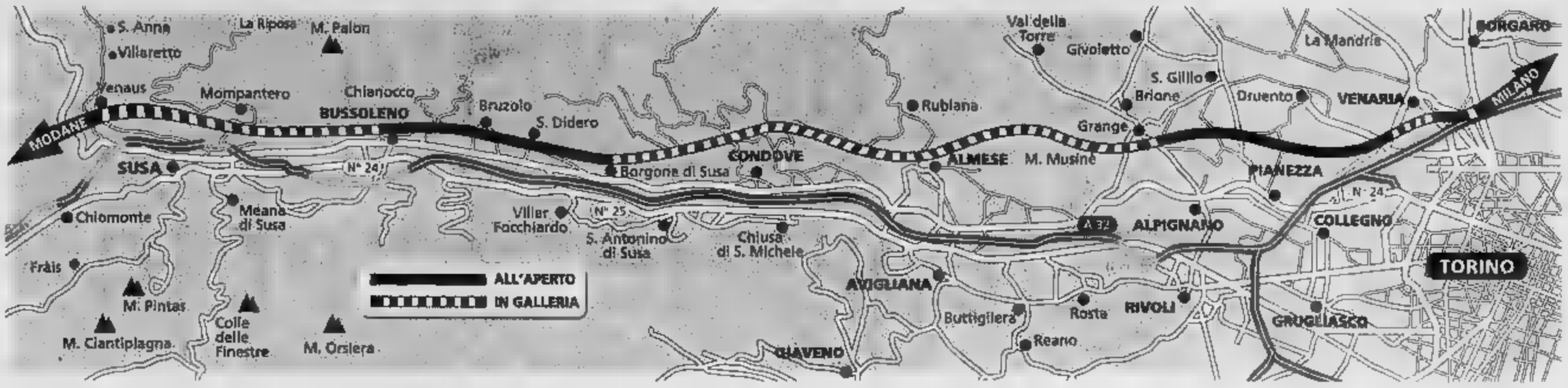

DEFINITA DA «RETE FERROVIARIA ITALIA» LA TRATTA SETTIMO-BUSSOLENO

Alta velocità, la To-Lione svela il tracciato italiano

Sono 47 chilometri che toccheranno Venaria e passeranno sotto il Musinè

Maurizio Tropeano

Eccoli i 47 chilometri della tratta italiana della linea ad alta capacità Torino-Lione. Quarantasettemila metri di rotaie che da Bussoleno portano a Settimo Torinese dove incontreranno la linea veloce per Milano. Finalmente Ferroviaria Italia ha definito il tracciato - lo vedete qui sopra - e oggi il direttore generale Mauro Moretti presenterà in Prefettura al presidente della Regione, Enzo Ghigo, a quello della Provincia di Torino, Mercedes Bresso, al sindaco Sergio Chiamparino, ai rappresentanti dei Comuni e della Comunità Montana interessata.

Si tratta della prima corografia che Rfi rende pubblica. Accanto al tracciato gli accordi intergovernativi hanno fissato anche i tempi di conclusione dei lavori. Il progetto dovrebbe essere realizzato in due fasi, la prima entro il 2008. Si tratta di 37 chilometri e mezzo per una spesa complessiva di milioni di € per un collegamento che da Settimo fino a Caprie. La linea da Milano, già in costruzione, arriverà fino a Settimo seguendo l'autostrada sul fianco Sud. Qui piegherà leggermente verso Nord, sottopassando - con una galleria di circa chilometro - la Torino-Milano e la tangenziale, nei pressi del grande svincolo oltre la Falchera. Da lì proseguirà lungo la tangenziale sul lato Nord, passando accanto alla cascina Cabianca, a Sud di Villaretto, fino a Venaria. Poi entrerà in una galleria artificiale per circa km lungo il terrapieno realizzato come barriera antirumore della tangenziale. Quindi proseguirà all'aperto per Savonarа. Presso la cascina Marocchi il tragitto devierà dalla tangenziale, verso Nord, attraversando tutta la piana di Pianezza passando leggermente a Nord di Grange di Brione. A questo punto tornerà sottoterra per attraversare tutto il massiccio Musiné, uscendo dalla montagna a Borgone di Susa. Entro il 2008 dovrebbero essere completati gli scavi fino a Caprie. Qui, infatti, si dovrebbe realizzare la bretella di collegamento con la linea storica poco a monte di Chiusa San Michele, utilizzando il varco dei binari della vecchia Rotunno.

Questa interconnessione permetterà di liberare il nodo Torino dall'aumento vertiginoso del traffico merci tra Italia e Francia e consentirà alla Regione «sfruttare la linea storica come ferrovia metropolitana con convogli da per il centro di Torino ogni minuti», spiega il vicepresidente della Giunta regionale, William Casoni. Aggiunge: «In questo modo sarà possibile decongestionare il traffico automobilistico in Val di Susa. Questo dei vantaggi della realizzazione della linea ad alta capacità».

La seconda fase dei lavori che partirà in contemporanea la realizza tunnel di base dovrà completata entro il 2013 e costerà 350 milioni di €. Da Caprie si arriverà in tunnel fino a Borgone di Susa. Da lì in superficie si proseguirà fino a Bruzolo, dove i binari ritorneranno sottoterra collegandosi il tunnel di Bussoleno.

Come si può vedere il tracciato scelto. Rfi non risolve due dei problemi principali sollevati Comune e Provincia di Torino e Regione Piemonte. Il primo: il futuro del centro intermodale di Orbassano che la realizzazione di una bretella di collegamento potrebbe dire addio alla funzione. Il secondo: il nodo di Torino. In base al tracciato presentato, infatti, i treni ad alta velocità in arrivo dalla Francia dalla linea veloce all'altezza di Bussoleno-Bruzolo e, attraverso la linea storica - e i vecchi binari - entrerebbero in città per poi collegarsi con la nuova rete all'altezza di Settimo. Da qui la richiesta di realizzare l'interconnessione con il capoluogo il più vicino possibile alla città. Oggi il vicepresidente della giunta regionale, William Casoni, proporrà di localizzare l'interconnessione all'altezza di corso Marche, lo snodo potrebbe servire anche la bretella ferroviaria per raggiungere Orbassano. Spiega: «La Regione è favorevole a costruire in contemporanea la corda della tangenziale di Torino. Servono milioni di che potranno arrivare dai diritti di edificazione che si otterrebbero arretrando Porta Nuova al Lingotto».

> Resta insoluto il problema del centro intermodale di Orbassano per il quale non è prevista una bretella di collegamento e dell'interconnessione con Torino che vorrebbe più vicina, in corso Marche

La protesta

I comitati anti-Tav in piazza Castello

Sarà in Prefettura, in piazza Castello, e era stato annunciato, presso l'assessorato ai Trasporti della Regione, l'incontro sul futuro tracciato dell'Alta Velocità ferroviaria tra Settimo e la Val di Susa. E' prevista manifestazione di protesta Comitato Anti-Tav: i contestatori vorrebbero piazzare una simbolica pietra della val di Susa davanti all'assessorato regionale ai Trasporti. In programma c'è anche il «dono» di un masso radioattivo, raccolto sul massiccio si vorrebbe bucare per il tunnel.

Contestazioni e folclore a parte, i sindaci dei territori interessati vedranno finalmente - dopo vari slittamenti di data - un progetto di larga massima, passibile di varianti: «Ma scolpito nella roccia», fa notare un tecnico. Un punto per discutere, insomma. Elemento questo che contrasta le critiche degli Anti-Tav che parlano «cosa già decisa», pur ammettendo, in aperta contraddizione, che tracciato non può esistere perché non sono ancora stati effettuati neanche gli studi di fattibilità».

comunità locali, che in passato hanno polemizzato lamentando loro esclusione dai preliminari del progetto, sono le ultime a vedere la documentazione, perché così è previsto da prassi. Prima loro è toccato agli enti «con potere programmatorio», cioè Regione e Provincia, oltre al Comune di Torino, interessato ad un elemento chiave del progetto come il «passante». I sindaci della Val di Susa e della cintura Ovest si sono già riuniti martedì a Bussoleno, a villa Ferro, a porte chiuse, per perfezionare una posizione e per concordare domande e richiesta da fare oggi alle Ferrovie. (g. b.)

VENARIA

«Perché a Torino si passa sotto i fiumi e qui no?»

«Far correre i binari dell'alta velocità lungo la tangenziale significa stravolgere la vita di 4000 persone che vivono nei nuovi quartieri della città - attacca Giuseppe Catania, il sindaco di Venaria, nella foto -. Non riusciamo a capire perché si voglia mantenere a tutti i costi questo percorso. Se proprio si deve fare per noi è meglio che sia interrata, costerà di più ma è la soluzione ambientale migliore».

Insieme al primo cittadino rincara la dose il suo super Nicola Pollari. «Il territorio di Venaria non può sopportare un'opera del genere anche perché si stanno esaurendo gli spazi liberi a disposizione dei residenti - spiega Pollari -. Ad esempio, non capisco perché a Torino la ferrovia possa passare sotto la Dora e qui non sotto il torrente Stura che ci collega con il Comune di Borgaro. I venariesi devono avere gli stessi diritti di chi abita a Torino».

ALPIGNANO

«Il mio Consiglio comunale ha bocciato Tav già 2 volte»

«Quello che non ci è mai piaciuto l'atteggiamento snob di Ferrovie, Governo e Regione», il sindaco di Alpignano, José Accalai (foto), non ha mezzi Contro il Tav si è schierato subito. «Non abbiamo mai avuto modo di vedere il tracciato - afferma -. Anzi, ne hanno fatti vedere sette. Però definitivo». uno di questi sembra vada anche a intersecare il suo progetto per la circonvallazione della città. «Noi non contrari per egoismi di campanile, ma perché si danneggia la valle di Susa - sostiene il sindaco -. Noi crediamo basti potenziare la linea esistente, bisogno del Tav». Ma ora un giudizio è quasi impossibile. «Nessuno ha mai coinvolti - confessa Accalai -. La riunione domani (oggi per chi legge, ndr) ne segue un'altra l'anno scorso. Così non lavoro». Intanto il consiglio comunale di Alpignano ha già votato due volte una mozione contraria al Tav.

COLLEGNO

«Non siamo contrari priori ma ci devono coinvolgere»

Umberto D'Ottavio, sindaco di Collegno, sul Tav non ha pregiudizi. «Ma speriamo non ne abbiano anche le Ferrovie - dice -. Nel senso che possono pretendere siamo favorevoli senza sapere». E ricorda il della tratta Torino-Milano. «Hanno discusso per sei anni e solo ora giunti un accordo tutti i Comuni sono favorevoli» confessa. Ci che chiederà nell'incontro quale valore ha per Torino e la cintura e per la Valle quest'opera. «Perché, se indifferente non porta nulla, che passi altrove» dichiara. Ma nessun ostracismo per partito preso. «Ci rendiamo che il Tav per togliere i Tir dalle strade, e su questo solo un cretino può contrario, il farà che fa la differenza» dice D'Ottavio. Insomma, si possibilità di concertare insieme... se pe di arrivare con un progetto e far partire i lavori sarà la guerra. Una cosa così non potremo mai accettarla» conclude.

PIANEZZA

«Dell'opera sappiamo poco e quel poco ci terrorizza»

Non è preoccupato il sindaco di Pianezza, Claudio Gagliardi è proprio spaventato. «Da indiscrezioni sappiamo che la deve passare proprio a metà del nostro territorio, tagliandolo in due come una mela - afferma -. E passerebbe a pochi passi dalla nostra circonvallazione. Con due opere così una muraglia insormontabile». Ma per solo indiscrezioni, voci, sentito dire. «Non abbiamo ancora visto un documento ufficiale, niente. Solo fotocopie trafugate» Gagliardi. Neanche lui è contrario per principio, ma chiede di sapere, di essere informato, anche per poter informare a sua volta i cittadini di Pianezza. «Non per il singolo caso, bensì perché quest'opera interessa come collettività» ammette. E subito dopo la riunione in Prefettura convocherà un consiglio comunale aperto per spiegare. «Il Tav ha enorme impatto ambientale e questo avviene in zona come che ha già pagato prezzo elevato in termini di infrastrutture».

LA PROPOSTA DEL SINDACO AL PREMIO NOBEL RITA LEVI MONTALCINI CHE FA PARTE COMITATO DI SAGGI INCARICATO DELLA SCELTA

Torino vuole l'«Istituto europeo di ricerche sul cervello»

La città si candida offre come sede l'area degli ex Mercati Generali dove sorgerà il villaggio olimpico

Gianni Bisio

Ebri, cioè European brain research institute, Istituto europeo ricerche sul cervello. In altre parole un Parco scientifico multidisciplinare dedicato alla mente umana, realizzato dove fino a ieri c'era la grande «dispensa», Torino, nell'area degli ex Mercati Generali. C'è l'ha messa tutta Sergio Chiamparino, in veste di «lobbista» per la sua città, ma senza mai cadere nel campanilismo, per incere il premio Nobel Rita Levi Montalcini che la candidatura Torino è più conveniente rispetto alle altre presentate: Varese, per la Lombardia, e Roma, per il Lazio. Con tutto il rispetto alle concorrenti.

Ha ricordato alla signora italiana della scienza, ieri Galleria d'arte moderna per convegno sulle malattie neurologiche, che dal 1986 cittadina onoraria Torino, che sua nipote Piera siede tra i banchi della Sala rossa, che del Comitato per l'Ebri fanno parte l'avvocato Agnelli, i vertici dell'Università e del Politecnico, le Fondazioni Bancarie, l'Unione industriale. Ma Chiamparino ha anche illustrato le opportunità logistiche, per i collegamenti, dell'area (120 mila metri quadrati) che nel 2006 sarà sede del villaggio atleti, verso corso Cosenza, e del villaggio media, accanto alla dogana. Due strutture che, realizzate con flessibilità progettuale, dopo le Olimpiadi potrebbero ospitare gli istituti satelliti dell'Ebri, mentre già dal 2003 si potrebbe mettere alla lizzazione del nucleo centrale - 4-5 mila metri quadrati - perché sia pronto ad operare Olimpiadi terminate.

Sergio Chiamparino e Rita Levi Montalcini ieri alla Galleria d'Arte Moderna

Rita Levi Montalcini, che fa parte del Comitato dei sette saggi, fra cui i professori Rubbia e Dulbecco, incaricato di valutare entro aprile le tre candidature, ha sottolineato il suo voler essere «super partes», mettendo l'accento sul fatto è importante che d'Ebri si faccia e che si faccia in Italia», Paese, ha detto con rezza, dove «la ricerca scientifica va male, molto male, oggi più che mai, con finanziamenti al di sotto dell'uno per cento del Pil».

«Germania e Francia - ha aggiunto -, sono favorevoli a questo progetto, come all'Unione europea lo sono Prodi e il commissario Monti. Roma, Torino o Varese non importa: sono tutte candidature eccellenti e coperte finanziariamente: qualunque sia la scelta l'importante è che ci sia collaborazione e non contestazione, bisogna pensare che è un progetto nazionale che coinvolgerà anche le altre città. In Europa non esiste un centro di eccellenza sul cervello, l'Italia ha già dato enormi contributi alle neuroscienze. Anche se la ricerca è così mal finanziata, questo centro si faciliterebbe il ritorno nel nostro Paese dei tanti ricercatori finiti all'estero».

VENERDÌ 12 APRILE 2002 DALLE ORE 15,00
ALL'IPPODROMO DI VINOVO
CORSE DI GALOPPO
PREMIO UNIRE-TRIS
16,30 - m. 1.200 - Corsa - E. 22.000,00
Ecco ...la tris?

1	PISCHI JACOMI	M. Iotore	10	CLASSIC BET	S2 I. Rossi
2	SPICEY	61 M. Esposito	11	STANLEY	51
3	ECCO	58,5 W. Gambarato			51 A. Parravicini
4	VIA PALESTRO	57,5 E. Tenerelli	13		49,5 G. Forte
5	ANALYSERY	55,5 A. Monaco	14		L. Manisera
6	XLANDE	55 M. Talloni	15	BEAUTIFUL ISLAND	Mich. Colombi
7	LUCY TOSO	55 D. Vargiu	16	FLOWING TIDE	49 M. Petrocelli
8	WILD BUNCH	54 E. Baldacci			49 W. Rovetto
9	DISTINTAS	Andr. Marcialis			

RISTORANTE DELL'IPPODROMO DEL - Nuova Gestione
Prenotazioni 011.965.18.24 - 339.466.60.01 - 348.884.03.84
Per anticipazioni, risultati, commenti e notizie: www.sportinpiemonte.it

Avete mai visto un simile schieramento di forze?

Scegliete il vostro veicolo industriale tra la gamma più ampia e potente.

Mercedes-Benz

autoCentauro

TORINO: Corso G. Cesare, 304 - Tel. 011/2604500
BUROLO D'IVREA: Strada Lago di Viverone, 53 - Tel. 0125/577366
NOVARA: Corso Vercelli, 134/A - Tel. 0321/410641-3-4
AOSTA: St. Christophe: Loc. Grand Chemin - Tel. 0165/361947-8

CACCIA A PIROMANE: CORSA CONTRO IL TEMPO PER POLIZIA E VIGILI DEL FUOCO

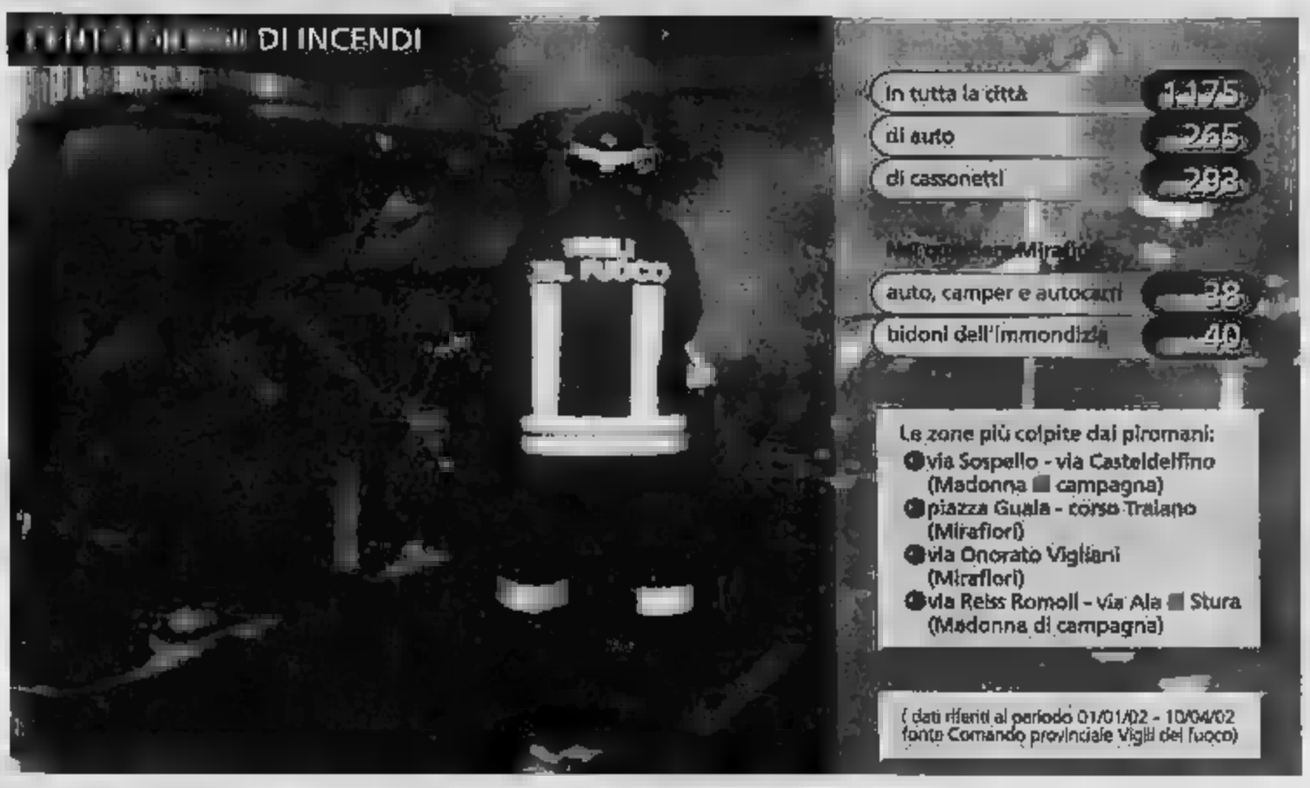

Irreperibile l'uomo arrestato la scorsa settimana e poi rilasciato: era sospettato di aver dato fuoco a un chiosco

Via Farinelli, via Monte Sei Busi e via Tunisi le ultime strade dove giovedì notte sono intervenuti i pompieri

Nel mirino dei vandali anche giochi per bimbi, ascensori, cassonetti dell'immondizia: è emergenza

Fiamme a Mirafiori, è tornato il piromane

Sette automobili e un camper incendiati in poche ore

Claudio Laugeri
Lodovico Poletto

Giovedì notte, dieci minuti prima dell'una. Le fiamme si alzano alte su [illegible] automobili posteggiate in via Farinelli. La gente si affaccia. Qualcuno scende in strada, si dispera. Altri assistono al rogo con animo sollevato: «La mia macchina è più lontano...».

Ore 1,25, via Monte Sei Busi: trecento [illegible] dal primo incendio che ha ridotto un ammasso di lamiere sei automobili ed un camper. Al 115 [illegible] un'altra chiamata: «C'è un camper in fiamme...». Altri pompieri, altre sirene che squarciano la notte, altra gente che si alza dal letto per andare a vedere [illegible] capitando. Stavolta i vigili riescono a domare le lingue di fuoco prima che distruggano il carro[illegible].

Ore 3,45, via Tunisi, un'altra automobile diventa cenere, distrutta da [illegible] ennesimo rogo. Arriva la polizia. Un commissario si annota i nomi delle persone che hanno subito il danno su un taccuino.

I [illegible] DI MIRAFIORI. C'è un piromane che si aggira in città. Fuori più d'uso. Sfidano la fortuna [illegible] l'accendino in mano, danno fuoco a tutto ciò che di combustibile incontrano sulla loro strada, e la fanno franca quasi sempre. Se si dovesse indicare una zona di Torino maggiormente massacrata dai piromani, non ci sarebbero dubbi: Mirafiori. Piazza Guala, via Vigliani, via Negarville, sono le aree più colpite. Il [illegible] favorisce i raid. Lo scarso traffico li aiuta. Colpiscono a raffica: in una notte appiccano il fuoco in tre o quattro posti diversi, a poche centinaia di metri di distanza uno dall'altro. Le poche descrizioni che la gente ha fornito ai poliziotti [illegible] coincidono. Tratti del viso decisi. Abbigliamento sportivo. Se, nel quartiere, c'è solo Nerone o ce n'è più d'uno questo è un mistero al quale ancora non c'è risposta.

UNA STRADA, 11 INCENDI. I vigili del fuoco sono sicuri: «In via Sospello e nelle immediate vicinanze chi colpisce è una persona sola». In quattro mesi s'è fatto vivo almeno 11 volte: un record quasi assoluto in città. Sempre in un'area compresa fra pochissimi isolati. Fuoco che sveglia i residenti, che fa indignare i commercianti, che [illegible] apprensione tra le persone costrette a lasciare l'auto posteggiata sotto casa, in punti dove le tracce lasciate dal fuoco sono ancora troppo visibili. «Lo prenderanno...» [illegible] in zona. «Ha già [illegible] troppi danni. È giunta l'ora di fermarlo». Ma lui è astuto e sfugge a tutte le trappole.

L'ULTIMO [illegible]. Il suo [illegible] è Luciano Gravero, ha 45 anni e fa il materassaio. La polizia lo ha arrestato l'altra settimana con le mani [illegible] di fuliggine, i vestiti che puzzavano di fumo, [illegible] accendino e la carta igienica in tasca. Un sospetto piromane. Un paio di persone lo avevano indicato come l'autore di roghi in zona Mirafiori; addirittura l'avevano visto appiccare le fiamme sul retro di un chiosco di fiori. Prima, a [illegible] centinaio di metri da quell'incrocio, erano andati in fumo alcuni contenitori dei rifiuti. In carcere ha fatto 24 ore, lui ha sempre negato tutto. Ora è irreperibile.

IL MANIACO DEI GIOCHI. Troppo strano per essere [illegible] casa: due giostre distrutte dal fuoco in [illegible] sola notte. E' accaduto otto giorni fa. In via Casteldelfelfino è andata [illegible] cenere il più classico dei giochi per bambini, quello con i cavalli di legno e le [illegible] gli specchi colorati. Due [illegible] dopo il maniaco ha colpito a Venaria, ai giardini pubblici. Addio altalena, e cavalluccio. Da allora, per fortuna, non si è più fatto vivo.

GLI ASCENSORI. Per qualche mese, alla fine [illegible] 2000 [illegible] considerata una vera emergenza. Quasi ogni notte qualcuno appicava il fuoco negli ascensori di palazzi popolari. [illegible] più colpita era corso Grosseto, uno stabile dietro l'altro. Famiglie sgomberate,decine di alloggi invasi dal fumo, persone [illegible]ate, danni per decine di milioni. Improvvisamente, com'era comparso il maniaco sparì. E gli incendi, come per incanto, cessarono.

[illegible] NERO. Il 2001 è stato un anno «critico» per l'emergenza piromani. Qualche volta hanno anche agito in gruppo. Come nella notte tra il 24 e il 25 gennaio, quando in poche [illegible] erano riusciti a incendiare 11 auto. Ogni volta, poteva essere una strage. Nessuna difesa per chi passava in quelle strade. Il 14 settembre, un rogo ha distrutto 6 auto parcheggiate sotto il condominio in via Fratelli Cervi 12, a Chieri. L'ipotesi di un piromane non è mai stata scartata. Il 3 novembre, un incendio ha distrutto il deposito di auto sequestrate dall'autorità giudiziaria, sotto il castello di Rivoli. Duecen[illegible] custodite in quella struttura [illegible] andate in fumo. Del colpevole, nessuna traccia. La stessa notte, i carabinieri avevano arrestato un giovane soprannominato «il piromane di Nichelino». Nel [illegible] «curriculum» risultavano 18 incendi (nei 5 anni precedenti) a Nichelino e a Torino. Reo confesso.

Giovedì, ore 1,25 di notte, in Monte Sei Busi: la squadra di pompieri al lavoro per spegnere l'ultimo incendio

Specchio dei tempi

«Il bosco oltraggiato per costruire [illegible] piscina privata» - «Si rischia anche la broncopolmonite nella snervante coda per prenotare lo specialista» - «Beffa sul premio di fedeltà» - «Residenza negata»

Una lettrice mi scrive:

«Abito in [illegible] tranquilla borgata di Villar Dora in Val [illegible] Susa circondata [illegible] verde del bosco. Pensavo che [illegible] una persona decide [illegible] andare ad abitare in [illegible] alla natura la ama e magari ama anche [illegible] animali e un po' i suoi simili. Niente [illegible] più sbagliato giacché le case crescono sempre più e diventano enormi fantasmi (essendo per lo più seconde case), il verde diminuisce e anche l'albero rientra in [illegible] di estetica, erba all'inglese se no niente a mo' di monocoltura. [illegible] bosco [illegible] quell'aria un po' selvatica [illegible] va lasciando posto a cemento e piastrelle. Anche il mio vicino di [illegible] (ma per [illegible] seconda abitazione) ha deciso [illegible] abbattere due maestosi alberi di una quarantina d'anni. Abbattuti per fare posto [illegible] una piscina privata. [illegible] pare che [illegible] l'acqua [illegible] cui riempirà codesta costruzione ci si lavi per almeno un [illegible].

«La casa dove abito con la mia famiglia fu progettata negli Anni [illegible] dall'architetto Volterrani e costruita [illegible] amici amanti del verde che lasciarono ampio spazio alla natura non delimitando le porzioni di giardino e creando così un ambiente dove casa e natura convivono in armonia. Difficile immaginare i danni arrecati dalla migrazione dalla città alla campagna nel momento in cui nessuno rinuncia ad avere anche lì le stesse comodità cittadine. I risultati [illegible] raccapriccianti.

«In un'epoca come questa dove ciascuno di noi è chiamato ad [illegible] un atteggiamento di vita che rispetti le risorse del pianeta, dove si comincia ad avere la cultura del riciclaggio (ma guardate i cassonetti il lunedì mattina quando i vacanzieri [illegible] sono andati) mi domando come [illegible] possibile che un Comune, [illegible] [illegible] lo fanno i singoli, non [illegible] faccia promotore di questa cultura. Sembra vincano le leggi piuttosto [illegible] buonsenso.

Segue la firma

Un lettore ci scrive:

«Sono circa tre settimane che tento inutilmente di prenotare una visita specialistica. Siccome sono un lavoratore, mia madre si è preoccupata le due settimane precedenti di "tentare" l'impresa, recandosi [illegible] lunedì e martedì mattino davanti alla Asl [illegible] del Ridotto. Riuscire nell'intento è una cosa pressoché impossibile.

«Non ci volevo credere, visto che è la prima volta negli ultimi [illegible] anni - grazie a Dio - che abbisogno di una visita specialistica.

«L'altra mattina, per non gravare [illegible] mia madre, ho preso ferie [illegible] lavoro e mi [illegible] trovato alle 7,10 davanti all'Asl. Ho trovato una sessantina di anziani già in fila sotto la pioggia. Alle [illegible] la coda era [illegible] di oltre cento p[illegible] Questa scena, [illegible] si ripete ogni settimana di lunedì e martedì. I posti disponibili ogni volta [illegible] superano le poche decine, troppo pochi rispetto [illegible] richiesta.

«Di chi è la responsabilità, non ne [illegible] idea.

«Ma il risultato è che qualunque lavoratore, almeno qui [illegible] dintorni, che abbia bisogno di una visita specialistica, deve per forza affidarsi a strutture private, se [illegible] vuol prendersi una broncopolmonite aspettando di prenotarsi davanti alla mutua».

Luigi Viggiano

Una lettrice ci scrive:

«Sono una pensionata, [illegible] annualmente [illegible] premio [illegible] fedeltà dall'azienda dove [illegible] lavorato con un assegno postale di L. 37.520 con la scadenza per la riscossione a tre mesi dall'emissione. L'assegno [illegible] il [illegible] novembre è stato versato in data 18/01/2002.

[illegible] la Posta ha respinto l'assegno dichiarandolo insoluto e addebitandomi spese di [illegible] per 20.000 lire. Se [illegible] pensionata, [illegible] me, riceve un premio di L. 37.520 e [illegible] posta per un errore di riscossione, [illegible] addebita L. 20.000 di spese, mi rimangono L. 17.520. [illegible] pare una beffa».

Margherita Viotti

Una lettrice [illegible] scrive:

«Ho 62 anni e credevo che [illegible] cittadino potesse decidere autonomamente e liberamente dove avere la residenza e, nello stesso tempo, spostarsi dove vuole per periodi più o meno lunghi. Ma il Comune di Settimo [illegible] sei [illegible] mi rifiuta questo diritto. Io faccio la pendolare tra Centallo e Settimo compatibilmente con lo stato [illegible] salute di un congiunto (e ora [illegible] il mio). Questa situazione è per me molto onero[illegible] perché non posso accedere agli sgravi fiscali e le bollette varie sono doppie. Sembra un paradosso ma l'amministrazio[illegible] comunale preferisce forse elargire sussidi e pagare affitti ai bisognosi piuttosto che concedere un diritto ad un cittadino a costo [illegible] per le [illegible] comunali».

Segue la firma

specchiotempi@lastampa.it

NOTIZIE dalle AZIENDE

Gruppo VEMA
Promozioni Immobiliari
www.vemaimmobiliare.[illegible]

La Vema Immobiliare di Rivoli, presente sul mercato dal 1989, segnala che, oltre ad appartamenti e ville, ha in vendita capannoni in varie zone industriali. Gli uffici sono a Rivoli, in via Gioberti, 1 tel. 011.9581302
www.vemaimmobiliare.com

La Mandria Golf
Organizza corsi collettivi di golf
serali e festivi
Costo promozionale
€ 115 tutto compreso
Per informazioni telefonare al n. 011/9846111

Gelati di Lusso
Pepino
tel. 011.936.76.15
e-mail info@gelatipepino.it
www.gelatipepino.it

Domani su
La Stampa
TORINO
una pagina SPECIALE
dedicata a Carmagnola

CARO FUNERALE?
Per non pagare percentuali in più rifiutate i "consigli" in ospedale
La Federazione [illegible] Imprese di Onoranze [illegible]
"consiglia di non [illegible] suggerimenti da coloro che, in ambito ospedaliero, raccomandano a voce o con biglietti da visita un'impresa"... Questi personaggi... risultano più credibili alle famiglie che, a loro insaputa, pagano [illegible] percentuale [illegible] più rispetto ai costi [illegible] mercato.
(Da l'Informatore 3/99)
FUNERALE CLASSICO
da 2.500.000 Lire* €1291
Il prezzo comprende disbrigo di tutte le pratiche, bara acce[illegible] in chiesa e cimitero con autofunebre Mercedes, assistenza [illegible] tasse [illegible] e [illegible] se richiesti od obbligatori [illegible] ai [illegible] comunali applicabili
IL GIUBILEO
[illegible] SERVIZI FUNEBRI [illegible] 24
Numero Verde
800.251645
24 ore su 24
Sede centrale: C.so Bramante 56/b - Torino - [illegible] 33035
*Per i funerali interamente in Torino, il prezzo non comprende [illegible] diritti comunali e il trasporto con necrofori, al quale si applica la tariffa stabilita [illegible] (da € 206,58 a € 359,77) (Informazioni, documentazione e preventivi [illegible])

VISTO E PREVISTO

Quanto manca a: per il prossimo novembre piazza Falcherà cambierà aspetto

A fine settembre cominciati i lavori per la riqualificazione di piazza Falchera che finiranno fra poco più di sei mesi, vale a dire nel novembre 2002. L'intervento è stato suddiviso in tre fasi di lavoro che comprendono la creazione di sagrato della chiesa con nuova pavimentazione, portico di collegamento fra via dei Pioppi e la chiesa (che sarà utile anche nei giorni di mercato), una grande vasca d'acqua, al centro di un padiglione provvisto alberi sedute e gradinata che servirà ad ospitare, nella bella stagione, spettacoli all'aperto. Il tutto sarà eseguito ripristinando la copertura originale dello spazio.

Temperature ieri: 8,7 massima, 6,2 minima Ancora correnti fredde dal Centro Europa

La profonda circolazione depressionaria che comprende tutto il bacino del Mediterraneo centro-occidentale è destinata a perdurare ancora per i prossimi giorni, con forti correnti sciroccali. L'alta pressione sul Centro Europa blocca il movimento verso Levante contrastandola con forti correnti fredde. Ancora quindi tempo instabile, a tratti perturbato, con annuvolamenti, piogge diffuse e nevicate specie su Basso Piemonte e Liguria oltre i 1100 metri. Ieri Torino molto nuvoloso con piogge e 8,7 gradi di massima, 6,2 di minima, 74% di umidità 9,8 mm di pioggia alle ore 16. L'anno scorso 17,5 di massima, 6,8 di minima e 48% di umidità.

Accadde 50 anni fa: l'uovo di Pasqua fa infuriare la moglie gelosa

Il 12 aprile del 1952 accade piccolo fatto curioso. In una pasticceria del centro una donna patologicamente gelosa vede per caso il marito acquistare un mastodontico uovo Pasqua costo di oltre 8 mila lire. Pensando erroneamente che si tratti del dono a una fantomatica amante entra nel negozio urlando come una furia, afferra il costosissimo uovo e lo rompe in testa all'allibito marito sotto lo sguardo divertito dei numerosi clienti che chiamano i vigili urbani per dirimere la lite familiare. Gli agenti dividono i due e il marito riesce a spiegare l'equivoco: il lussuoso regalo era destinato a una anziana signora sola e da sempre amica di famiglia.

NELLE FABBRICHE ABBANDONATE LE BASI DEL TRAFFICO DI DROGA

L'avvocato del boss è gratuito

Condannati i due capi albanesi, sono latitanti

Latitanti da sempre per la giustizia Altin Cuci e Mikeli Ago, boss albanesi del narcotraffico, ieri sono stati condannati a 17 anni e mezzo di carcere. Non si sono mai presentati in aula, ma hanno potuto comunque beneficiare delle norme sul gratuito patrocinio. Che significa un avvocato pagato dallo Stato. Niente di clamoroso. Quelle norme sono state emanate per permettere una seria difesa anche a chi non ha i mezzi economici. «Chi ha un reddito inferiore ai 18 milioni - recita la norma - può chiedere il gratuito patrocinio». Ma può anche capitare che l'avvocato non riesca a farsi pagare dal cliente. Come nel caso dei latitante. «Se il difensore non riesce a recuperare il credito, viene retribuito secondo le norme del gratuito patrocinio» la norma. Una legge di grande civiltà giuridica, che assicura una difesa che non sia il solito «mi appello alla clemenza della corte» anche il boss del narcotraffico. Le cifre pagate variano, in genere per un'udienza si aggira sulle 700 mila lire.

Altin Cuci, 26 anni e Mikeli Ago, di erano ai vertici di una banda che aveva trasformato le fabbriche abbandonate della città in per il narcotraffico. Quasi tutti albanesi, partiti dalle montagne dal «Paese delle aquile» per approdare nella città industriale. Duri, spietati avevano preso possesso degli stabilimenti trasformandoli in rifugi sicuri. Sotto le volte quasi capannoni, in corso Mediterraneo, in via Borgaro, via Castelfidardo, via Valprato, una volta affollati di operai e impiegati, operava una banda che aveva occupato militarmente quei locali abbandonati, decisa a o per scoraggiare gli intrusi. Poi nella primavera dello scorso anno la «sezione albanesi» della polizia coordinata dal pm Andrea Padalino lanciato l'operazione «Coffee Break» e aveva scardinato l'organizzazione. Una dozzina erano finiti in carcere e si era scoperto che la banda aveva fatto arrivare in Italia centinaia di chili di marijuana. Con i gommoni, con i tir.

A dirigere le operazioni, dall'Albania con il telefonino, i capi Cuci e Ago. Cuci era anche venuto a Torino, dove era ferito a pistolettate nei pressi di un giardino pubblico, dalle parti di corso Peschiera. Era il febbraio '98. Da allora ha preferito rimanere a Valona dove è più facile muoversi senza correre rischi. Gran parte della banda, una dozzina di persone, aveva scelto il rito abbreviato e nei giorni scorsi è comparsa già davanti alla corte d'appello. Era rimasti fuori i latitanti, i boss che ieri stati condannati in udienza pubblica. La banda era difesa dagli avvocati Foti, Perga, Cavallo, Castrale, Pesavento, Vincenzo Coluccio, Gilestro, Dal Fiume, Airoldi, Iassabato, Indino.

[n. pie.]

Nella Materferro una delle centrali della droga usate dalla banda

PUNTO SULLE INDAGINI

Telekom i magistrati Grecia

Caso Telekom Serbia: dopo l'Aja, il procuratore aggiunto Bruno Tinti e i sostituti Roberto Furlan e Paolo Storari si preparano a una nuova trasferta. Questa volta ad Atene per conoscere, dai colleghi greci, a che punto è la loro indagine sul versante allemi dell'operazione di acquisto della compagnia telefonica turba da parte di Stet-Telecom Italia e dei greci della Ote. Ai magistrati torinesi è tuttora oscuro come e perché ad una settimana dall'accordo, dopo una lunga trattativa condotta dalla sola Stet, si sia inserito il partner Ote.

I greci hanno versato in proporzio per il loro 20%, qualcosa più degli 800 miliardi di lire (si era nell'estate 1997) spesi dagli italiani per il proprio 29% di Telekom Serbia (in complesso l'operazione è costata 1500 miliardi di lire). La giustificazione di parte Telecom Italia: i greci hanno pagato dazio per essere subentrati a cose fatte.

I magistrati torinesi vogliono saperne di più e intendono verificare se i colleghi greci hanno affrontato no difficoltà nelle indagini. Tinti, Furlan e Storari hanno ben poco in mano. La carta più importante di cui dispongono è la testimonianza dell'ex ambasciatore jugoslavo la Santa Sede, Dejcilo Maslovario, da tanti uomo chiave di quella con Belgrado. Il diplomatico ha riferito loro circostanze già rese pubbliche da un'inchiesta di Repubblica: «In Milosevic fu informato circostanza che gli italiani pretendevano 3 per cento 145 miliardi di lire, ndr.)». Milosevic non ha voluto incontrare Tinti.

AVEVA PAGATO DUE OROLOGI CON ASSEGNI RUBATI, IL MALVIVENTE SMASCHERATO MENTRE TENTA UN ALTRO COLPO DA ASTRUA

Da Napoli un «artista» della truffa per beffare Cartier

Angelo Conti

FARE il colpo da Cartier è superare l'esame di laurea in arti truffaldine. Ma «dignità stampa» rimediata da due scaltri malviventi napoletani è naufragato un'ora dopo da Astrua, pochi isolati più lontano, dove il meccanismo s'è inceppato e dove arrivati i carabinieri.

La storia è quella classica, alla Totò, due navigatissimi imbonitori lasciano l'ombra del Vesuvio per puntare Torino. Lo fanno con due obiettivi prestigiosi: il negozio di Cartier e quello di Astrua, entrambi in Roma. La prima puntata venti giorni fa: il più anziano dei due si presenta da Alfredo La Penna, direttore del negozio di Cartier. «Era una persona elegante, allegra, apparentemente - spiega ora con calma olimpica -. Mi ha detto di chiamarsi Gennaro De Cicco e valersi sdebitare con un luminare della chirurgia torinese, a suo dire gli aveva salvato la figlia che per questo era disposto a spendere l'equivalente di milioni di lire per due orologi d'oro, uno da uomo ed da donna».

L'altro ieri truffa. «Si è ripresentato - racconta ancora La Penna - e si è passati alla scelta dei pezzi. Un'operazione lunga nella quale il napoletano ha finto anche estenuante trattativa. Alla fine abbiamo trovato l'intesa il cliente ha estratto due assegni circolari, emessi dal Banco di Napoli. Abbiamo chiamato la nostra banca e fornito gli estremi degli assegni. Dopo qualche minuto la conferma che era tutto regolare. Abbiamo consegnato al cliente la merce, ed anche una bottiglia di champagne in segno di simpatia».

Il signor «Gennaro» esce negozio, incontra il complice al bar e gli consegna orologi e champagne. Poi punta sul secondo obiettivo, Astrua. Qui ci sono da «acquistare» due Rolex, qui qualcosa si inceppa, perché la telefonata controllo alla banca sortisce un effetto inatteso. Alla cassiera viene spiegato che qualcosa non va, che è meglio attendere. Le porte vengono chiuse, qualcuno chiama i carabinieri ed il napoletano viene bloccato, mentre giunge conferma che quegli assegni risultano rubati.

«Gennaro De Cicco» viene arrestato, e perquisito. Risulta in realtà chiamarsi Mario Del Gaudio, 39 anni, Napoli, vicolo Annibale De Gasparis 1. Dalle sue tasche salta fuori lo scontrino fiscale Cartier ed anche il biglietto da visita di albergo San Salvario, da dove però il complice se n'è già andato, lasciando in camera solo la bottiglia champagne.

Tocca ai militari del Nucleo Radiomobile compiere ulteriori verifiche: i quattro assegni dati in pagamento da Cartier e da Astrua (per un totale 60.000 euro) risultano essere stati rubati, in bianco, il 17 gennaio a Napoli (con altri tremila) e poi abilmente pilati e contraffatti. Quanto alla telefonata compiuta dall'operatore della banca fiduciaria di Cartier al collega del Banco di Napoli che avrebbe dato l'assenso all'operazio c'è già secondo fronte di indagine. Qualcuno si è intromesso sulla linea? Oppure, come si sospetta, la banda aveva un complice anche all'interno dell'istituto di credito napoletano?

RENAULT

Renault Twingo Authentique 1.2 € 7.650,00*
doppio airbag, dispositivo antiavviamento,
cinture di sicurezza regolabili in altezza.

Oppure finanziamento fino 48 mesi tasso zero
con rate mensili di €125,00**.

Renault Clio Authentique 1.2 3p € 9.250,00*
con ABS+EBV, 4 airbag, assistenza alla frenata di emergenza,
servosterzo elettrico e dispositivo antiavviamento.

Oppure finanziamento fino 48 mesi tasso zero
con rate mensili di €166,67**.

2 Su gamma Renault 2 anni di garanzia con chilometraggio illimitato.

*Prezzo chiavi in mano, IPT esclusa. **Esempio di finanziamento: Renault Twingo Authentique 1.2 da € 8.600,00; max importo finanziato 6.000,00 in 48 rate da 125,00; 0%, TAEG 1,17%. Renault Clio Authentique 1.2 da 10.360,00 max importo finanziato 8.000,00 in 48 rate da 166,67; TAN 0%, TAEG 0,87%. Spese gestione pratica € 140,00. Imposta bollo 10,33. Salvo approvazione FinRenault. Offerta valida fino 30/04/2002 cumulabile con altre in corso.

È un'iniziativa delle Concessionarie Renault:

AUTOVIP
Via Botticelli, 86 - Torino - Tel. 011 2680700

GRUPPO MARELLO BEBOCAR
GRUPPO MARELLO: Via Galluppi, 5 (ang. Corso Unione Sovietica, 91) - Torino - Tel. 011 3180000
Corso Dante, 133 - Torino - Tel. • C.so Savona, 10/a - Moncalieri (TO) - Tel.
Via Chieri, 139 - Carmagnola (TO) - Tel. 011 9721430
BEBO CAR: Corso Francia, 222 - Collegno (TO) - Tel. 011 • Via Lupo, 84 - Grugliasco (TO) - Tel. 011 7800491

RABINO & C.
Corso Torino, 238/240 - Pinerolo (TO) - Tel. 0121 70360

CF CAR
Stradale Torino, 26 - Pavone Canavese - Ivrea (TO) - Tel. 236511
Corso Vercelli, 163 - Ivrea (TO) - Tel. 0125 251899

BERRUTO
Corso Ferraris, 55 - Chivasso (TO) - Tel. 011 9172504

BERRUTO M. C.
Via Torino, 99 - Cirié (TO) - Tel. 011 9207329

GARDA MARIO
Frazione Vernetto, - Chianocco (TO) - Tel. 0122 49045
Corso Torino, 58 - Avigliana (TO) - Tel. 011 9367168

NUOVI QUARTIERI PER LA CITTÀ

I villaggi di Torino 2006 saranno ecotecnologici

Sorgeranno sull'area degli ex Mercati Generali e sulla Spina 3 Entrambi ospiteranno tremila atleti saranno immersi nel verde

Alessandro

Immaginate serie di costruzioni che si sviluppano in larghezza, annegate nel verde e dotate di requisiti sofisticati per garantire solo un impatto ambientale minimo ma la riconversione ad uso residenziale. E' l'identikit dei villaggi olimpici emerso nel convegno promosso da Environment Park all'Unione Industriale certificazione energetico-ambientale degli edifici e sulle politiche per promozione dell'edilizia sostenibile, occasione per fare il punto insieme ad esperti italiani e stranieri sui progressi della bioedilizia anche in Italia, occhio Giochi del 2006 e alle strutture servizio da preparare entro il 2005: il villaggio per atleti e media sull'area degli ex Mercati generali (per complessivi 3 mila posti), più i tre villaggi media lungo la Spina 3 (altri 3 mila posti).

Sui fronti della realizzazione e della gestione la partita è ancora aperta, ma dalle linee-guida richieste dal Toroc a vari soggetti - fra i quali l'«Envi-Park» - è stato possibile farsi un'idea delle caratteristiche dei prossimi villaggi con i da sciogliere in termini costi e soluzioni edili prima dell'apertura dei bandi. La parola chiave è «ecotecnologia», sintesi di requisiti in parte recepiti dal prototipo che l'Atc intende realizzare a Vinovo: noi in legno-cemento per garantire l'isolamento acustico; impianto per il recupero e il riutilizzo delle acque piovane; copertura con un tetto verde; pannelli fotovoltaici; riscaldamento e raffrescamento con sistemi solari passivi, ad esempio le serre sulle facciate esposte a sud... Obiettivo: applicare i ritrovati della bioedilizia e della bioclimatica su strutture pensate per funzionare prima e dopo il 2006, quando confluiranno nell'Edilizia residenziale pubblica. Cento milioni di euro (circa 200 miliardi di lire) il costo stimato solo per il villaggio nell'area degli ex-Mercati generali.

Il quello è una sfida edilizia, e solo sportiva, in linea con la scoperta di eco-tecnologie che all'estero incidono già sul settore immobiliare. Anche in Italia le novità dovrebbero farsi strada, complici vari fattori: l'invecchiamento di un patrimonio edilizio oggetto di ristrutturazioni sempre più robuste (secondo i dati del ministero dell'Ambiente l'età media degli edifici viaggia sui 50 anni); l'interesse dell'opinione pubblica per soluzioni abitative sempre più tagliate su chi lo vive. Ma anche la spinta delle direttive comunitarie: una per tutte, la richiesta ai proprietari di un «certificato energetico» in grado di valutare l'impatto di ogni edificio sulla salute dei suoi abitanti e sull'ambiente. Il documento - è esigere nei anni - sarà inseribile nel «fascicolo di fabbricato», il curriculum degli stabili previsto da un disegno di legge sull'onda dei crolli di Roma e di Foggia. Provvedimento oggi bloccato in Parlamento.

LA TROMBA DEGLI ESCHER E GLI ODORI CATTIVI ODORI

Viene definito «cavedio», ovvero la tromba lungo la quale corrono le scale e si affacciano tanto i pianerottoli quanto le finestre delle cucine. E' un elemento fondamentale dell'impianto dell'edificio: l'apertura questo spazio alla sommità garantisce la dispersione dei cattivi odori provenienti dai vani servizio e la disponibilità di luce naturale (risparmiando su quella artificiale) con qualsiasi tempo.

TEMPERATURA COSTANTE CON L'INTERCAPEDINE

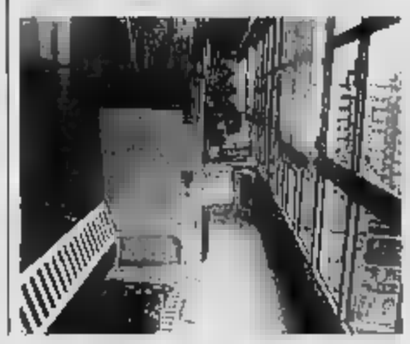

L'intercapedine fra la «serra» esterna e i muri perimetrali degli alloggi (mattoni dentro, metallo fuori) non solo favorisce una temperatura costante d'inverno offre spazio prezioso agli inquilini. Le uniche controindicazioni possono aversi d'estate: La soluzione prevista dagli architetti consiste nell'aprire le vetrate puntando sulle grandi tende fissate a ganci sulla facciata sud.

Il palazzo di Orbassano, primo esempio di bioedilizia

I PANNELLI CHE L'AMBIENTE

L'interruttore, di facile utilizzo, orienta il funzionamento dei collettori solari ad il vero motore dell'edificio. I pannelli sono strutturati per assorbire anche la luce indiretta (è il caso della pessima giornata di ieri), riscaldando l'aria e convogliandola nello stabile. Idem per l'acqua. Il palazzo dispone comunque di un piccolo impianto a metano per compensare.

COME LA BIOEDILIZIA AIUTA GLI INQUILINI

Spazi e luce, così si vive nel condominio del sole

il

SE non fosse per i palazzi circostanti, ad prima occhiata ricorderebbe prua di una nave che fende il cielo plumbeo sopra Orbassano. Per convincersi che è una casa, anzi «un'eco-casa», bisogna concentrarsi sugli elementi di servizio più familiari - dai box al lungo viottolo di accesso -, mentre il resto dalla costruzione racchiude un che di alieno. fa questa impressione nel 2002 chissà cosa pensato gli inquilini che ci andarono ad abitare quasi venti anni fa, accolti cancelletto in ferro battuto su cui sta scritto «condominio solare». Sorpresa: sono gli stessi che hanno finito per comprare quei alloggi distribuiti su dieci piani fuori terra. E che aprono volentieri la porta al cronista - come all'epoca fecero le delegazioni di studenti architettura italiani e persino cinesi affascinate modernità -, orgogliosi della qualità di vita garantita dagli accorgimenti previsti nel progetto dell'edificio disegnato dalla coppia di architetti e Isola.

Chi ha detto che in Italia la «bioedilizia» è all'anno zero? L'architetto Roberto Pagani - del Gruppo Softech e coordinatore del progetto europeo «Restart» (sfociato nella realizzazione di «eco-building» a Dublino, Glasgow, Rotterdam, Copenaghen, Lione, Porto, Barcellona, compreso l'Envi-Park di Torino) - se lo chiede rimirando l'edificio. Uno dei 17 palazzi (per complessivi 517 alloggi) che fra Orbassano, Pianezza e Grugliasco soddisfano da oltre quindici anni le esigenze di un migliaio di inquilini garantendo loro consumi dimezzati, spazio e luce a volontà. «Stiamo parlando di un fenomeno minoritario - precisa Pagani -. Le differenze da regione a regione sono abissali. Ma questi sono la dimostrazione interesse per la bioedilizia semmai affievolitosi negli ultimi anni. Bisogna ripartire da qui se vogliamo puntare fino in fondo sulla carta degli eco-edifici».

> Consumi dimezzati e nessun odore: a Orbassano un esempio di futuro targato Gabetti e Isola

L'edilizia del futuro è in parte presente. L'«eco-building» all'ingresso di Orbassano a pennello: un piccolo capovalore di Edilizia sovvenzionata, per quanto datato. facciate unite ad angolo: quella sul lato nord, la meno esposta, effetto di assen di spessore; quella a sud, invece, ricoperta da un'infilata di serre vetrate e corredata di un grande collettore solare ad aria a doppia funzione. «Si regola una semplice interruttore - spiega il signor Placido Crivellari, ora proprietario dell'alloggio che occupa s troppi fastidi ben sedici anni -. Funziona così: d'estate fornisce acqua calda fino una temperatura di gradi; d'inverno immette aria riscaldata nello stabile garantendo consumi dimezzati del 50% rispetto agli inquilini dei palazzi circostanti». Gli che, dell'affare, più di un'occasione hanno chiesto di inserire stesso impianto nei loro edifici.

La formula, collaudata, il rispetto dell'ambiente al risparmio energetico: raramente gli inquilini devono ricorrere al piccolo impianto a metano aggiuntivo; le serre distribuite sulla facciata contribuiscono a mantenere la temperatura costante.

Ma i consumi ridotti sono solo uno dei vantaggi della filosofia dell'edificio, articolato su una «tromba» centrale aerata lungo la quale si affacciano le finestre delle cucine: significa nessun odore per le scale e negli appartamenti, ricircolo è garantito dalle bocchette poste discretamente sopra le porte. Aggiungeteci luce a volontà, guadagnata riducendo all'essenziale i muri divisori e privilegiando le ampie aperture da stanza a stanza, per tacere dello spazio garantito dalle intercapedini fra le serre e i perimetrali degli alloggi: mattoni dentro, metallo fuori. Così come di metallo sono gli infissi. «Soluzione che giustizia di uno dei molti stereotipi legati alla bioedilizia - spiega Pagani -. In questo caso si è tenuto conto delle spese di realizzo. Ma chi ha detto che il legno, più rapido nel perdere funzionalità, debba essere il materiale per eccellenza?». Gli inquilini ne convengono. palazzo è un buon affare. «Alla fin fine il maggior difetto la forma esterna, confessa il signor Placido: quella proprio non mi convince...».

(ale. mon.)

PROGETTO DELLA PROVINCIA: SARÀ DEMOLITO L'ATTRAVERSAMENTO DANNEGGIATO DALL'ALLUVIONE

Rivalta, nuovo ponte sul Sangone

Costerà 4 milioni di euro e sarà percorribile tra 18 mesi

Massimiliano Peggio

RIVALTA

Diciotto di lavori per realizzare il nuovo ponte sul torrente Sangone, tra Rivalta e Orbassano. Il progetto definitivo stato presentato ieri dall'assessore provinciale alla Viabilità, Luciano Ponzetti, che ha anche illustrato i costi dell'intervento. «Il ponte di Rivalta - spiega - costerà circa 4 milioni di euro, finanziati con i fondi del dopo alluvione». La piena dell'ottobre 2000, infatti, spazzò via un tratto della sponda, danneggiando le fondazioni del vecchio ponte sulla strada provinciale 142. Chiuso al traffico per diverso tempo, riparato con operazioni consolidamento, inadeguate però a sopportare un'altra ondata piena. Da qui la necessità costruire una nuova struttura, ma con caratteristiche tecniche capaci salvaguardare la zona residenziale a ridosso del torrente.

La provincia ha così elaborato un progetto misto che prevede anche l'abbassamento dell'alveo del Sangone: l'opera avrà due campate più ampie, un solo pilastro centrale, mentre il livello del letto sarà ridotto di un e mezzo. «Secondo le nostre previsioni, basate su evento catastrofico superiore a quello del 2000, questo è l'unico accorgimento in grado di evitare esondazioni verso l'area abitata», affermano i tecnici della provincia.

In concreto la luce tra le campate passerà da 40 a 60 metri, le corsie per i veicoli saranno più larghe e i pedoni potranno camminare in spazi protetti. Inoltre sarà risistemato il canale irriguo che dal 1500 collega Alpignano con le campagne di Orbassano. «Si tratta un intervento legato strutturalmente al ponte, inevitabile come lo spostamento della rete fognaria della Smat. Per queste opere però abbiamo ottenuto altri finanziamenti, oltre un milione di euro», aggiunge Ponzetti.

Il nuovo ponte, collocato a due metri di distanza da quello attuale, destinato poi alla demolizione, dovrà integrarsi con la bretella che unirà la provinciale 142 con la strada per San Luigi. «E' una piccola circonvallazione, già prevista dagli accordi di programma del agroalimentare, che la provincia realizzerà grazie ai fondi del Patto Territoriale», dice il sindaco Nicola De Ruggiero. In estate aprirà il cantiere per il ponte, mentre per la bretella bisognerà attendere il prossimo anno.

INIZIANO I LAVORI IN VIA MENSA

Cambia il centro di Venaria

A giorni aprirà il cantiere che trasformerà via Mensa, il cuore Venaria. Con un milione e 300 euro verrà ricostruita la fognaria rifatto il manto stradale che sarà innalzato su un unico livello, come in origine. Gli scavi e le impalcature allestite dalla SICAS, il consorzio di imprese che ha vinto l'appalto, rimarranno mezzo alla città fino all'autunno del prossimo anno. Un tempo lunghissimo soprattutto per i 120 commercianti che lavorano nella zona che dovranno sopportare via vai ininterrotto di camion, ruspe draghe. «I lavori saranno finalizzati ad una generale valorizzazione del centro storico che, insieme alle opere di recupero Reggia e dentro il Parco La Mandria, riproporranno l'unicum ed architettonico di Amedeo di Castellamonte (in tutto il suo splendore - spiegano il sindaco di Venaria, Giuseppe Catania e l'assessore ai Lavori Pubblici, Nicola Pollari -. Siamo sicuri che i cittadini e i negozianti capiranno il disagio».

CON LA COMUNITÀ EBRAICA ANCHE I RADICALI. POLEMICHE SU BOUCHTA IN TV

«Sto con Israele», sit-in a Torino

Domani in piazza San Carlo manifestazione per la democrazia

L'associazione Italia-Israele ha organizzato per domani in piazza San Carlo, dalle 15 alle 20, un sit-in per sensibilizzare l'opinione pubblica sulla situazione in Medio Oriente. E' «Israel Day: difendo la democrazia, sto con Israele», sulla falsariga di iniziative analoghe, organizzate negli ultimi giorni in tutte Italia. I rappresentanti della comunità ebraica torinese non saranno soli. Silvio Viale e Igor Boni, dell'Associazione radicale «Adelaide Aglietta», hanno dato il loro appoggio.

Spiega Viale: «Informeremo i cittadini sulle ragioni e i valori dello Stato d'Israele, in pericolo dopo cinquant'anni di vita, l'unica democrazia in Medio Oriente. Solo se la sicurezza Israele sarà garantita a parole ma nei fatti, sarà possibile la convivenza con i vicini palestinesi». I radicali di Torino rilanciano un'antica parola d'ordine di Marco Pannella: «Israele nell'Unione Europea, pari di Italia, Germania e Francia». La proposta sarà ufficializzata mercoledì, in Consiglio regionale.

Intanto fanno discutere dichiarazioni Bouriki Bouchta, uno degli Imam torinesi, vicende palestinesi, nel corso della trasmissione «Porta a Porta». Bouchta in qualche modo giustificato gli atti di violenza compiuti dai militanti palestinesi, per contrastare l'esercito israeliano.

Dura la reazione di Shibly Fuad, presidente di Albaladar, la comunità palestinese del Piemonte: «Contesto la sostanza e i toni usati Bouchta che, tra l'altro, non rappresenta altro che sé stesso. E' chiaro che non ci identifichiamo per nulla in quanto ha detto durante la trasmissione». A proposito di Bruno Vespa, non riusciamo a capire perchè, su questi temi complessi e delicati, inviti sempre le persone sbagliate. Bouchta si è autonominato Imam di una delle moschee torinesi. Che c'entra, questo signore, con la questione palestinese?». A proposito dell'Israel Day, Fuad ha precisato che la manifestazione sarà «seguita con il massimo rispetto, non escluderei neppure di potervi partecipare in prima persona, il tema fosse quello della pace. Noi non siamo d'accordo con chi, ogni caso, giustifica l'uso della violenza, qualsiasi parte provenga. Nessuna giustificazione, dunque, per i terroristi».

A proposito della manifestazione organizzata dall'Imam Bouchta giorni fa Porta Palazzo, prendono posizione i comitati spontanei: «Un danno per l'immagine del quartiere», dicono.

Infine, domani dalle 9,30 alle 12, al cinema Massimo, dibattito monsignor Bettazzi e lo scrittore e docente di lingua araba, Younis Tawfiq. Tema: «Guerra, guerra santa, guerra gi Cristianesimo e Islam a confronto».

LA SOCIETÀ TRA PASSATO E FUTURO

Calloni e Butti, vecchie glorie ■ Ivrea L'ultimo campione è Comotto

■ A Ivrea sono passate molte vecchie glorie: la più celebre, Egidio Calloni, l'ex bomber del Milan detto «lo sciagurato Egidio» (così lo battezzò Gianni Brera) per la pervicacia con cui sbagliava i gol facili. Negli Anni 80 vestì la maglia arancione anche Butti, che ha giocato nel Toro scudettato di Radice. Dal vivaio eporediese sono usciti Beruatto (militerà in A con Torino, Lazio, Avellino) e Comotto (foto), attuale centrocampista granata. All'Ivrea, vent'anni fa, giunse anche, come presidente, Gian Marco Calleri: poco amato, fallì la scalata alla C e acquistò l'Alessandria che era in C2. Comperò poi la Lazio che era tra i cadetti, la portò in serie A. Nel '94 divenne presidente del Toro e nel '97 retrocesse in B.

Il granata ed ex arancione **Comotto**

Una rosa fatta in casa con qualche innesto di successo

■ L'Ivrea è costruita in casa: su 21 giocatori, 11 sono torinesi e 7 canavesani. Una truppa cresciuta nelle giovanili del club a cominciare dal capitano Andrea Zucco di Valperga, fino al portierone Antonio Maio di Cuorgnè che fa gola a diversi club professionisti. Poi ci sono i giovani, Tardivo, Di Emanuele, Murante e il bomber Pierobon, eporediesi doc e lo speedy bomber Marco "accluga" Bergantin e Pavone. Poi i valdostani Castagna, Cuc e Milani, i ragazzi che arrivano da Torino: Vairolatti, Campagnaro, Spanò e Panzanaro e Di Leo che è di Grugliasco. Gli immigrati: il viareggino Capecchi, il carrarese Laghi, Gallaccio dalla capitale, Piro da Napoli, Sottini da Domodossola e il siciliano Pizzimenti.

Il bomber eporediese **Pierobon**

DOMANI AL PISTONI BIG-MATCH TELETRASMESSO DALLA RAI

Il calcio manda mezza Ivrea nel pallone

Tremila tifosi per la sfida che vale la serie C

Claudio Giacchino

Da 36 anni gli arancione mancano dalla terza serie L'ostacolo è il Savona «Peccato che l'Olivetti non ci abbia mai aiutati»

A Ivrea, aspettando il Savona. La città riscopre la passione del pallone e domani riempirà, evento storico, lo stadio per la partita che i beniamini «arancioni» giocheranno contro i savonesi. Ragione dell'evento, il sogno di un altro evento: la promozione in serie C2, l'ascesa nel mondo del professionismo del calcio. Un mondo dal quale l'Ivrea manca dal maggio 1966 quando retrocesse tra i dilettanti. Il sogno dovrebbe diventare realtà se sarà vittoria sul Savona: con 6 punti di vantaggio sui liguri a quattro turni dalla fine, sarebbe quasi impossibile fallire il traguardo.

L'amore per il football da queste parti è stato sempre assai contenuto, riservato e fa sospirare Gianna Givone Girelli: «Purtroppo, la città non ha mai brillato per trasporto passionale: se andremo in C mi auguro aumenti l'affetto attorno alla squadra, si moltiplichino gli spettatori allo stadio. Però, ne dubito. E' naturale che adesso ci sia grande attesa, capirà, dopo 36 anni forse è la volta buona per lasciare il mondo dei dilettanti, ogni promozione è una festa. Lo era anche ai miei tempi». La signora fu presidente dell'Ivrea dal 1979 al 1981: la prima donna, in Italia, a guidare una squadra pallonara. «Allora il club era sprofondato, noi lo riportammo su, ai confini della C». Non poco per un città che, pure nell'epoca d'oro dell'Olivetti, non ebbe mai, dalla grande azienda, il supporto sperato. Lo affermano tutti gli eporediesi: giri per il centro, vai nel bar di piazza Ferruccio Nazionale, domandi come mai qui il pallone è rotolato sempre in mezzo a notevoli ristrettezze economiche, la risposta è un rimpianto-accusa-critica all'Olivetti «che ha privilegiato altre forme di sponsorizzazione, puntando sulla cultura». La risposta è anche di natura genetica, illustrando così il carattere degli eporediesi: «Freddino, restio all'entusiasmo».

Aggiunge l'avvocato Mario Benni: «La freddezza è sconfitta solo dalle vittorie, figurarsi qui dove si è navigato a vista per un tempo infinito. Non scordiamoci che a Ivrea comanda il generale Carnevale, il resto è corollario». Benni è uno storico tifoso degli arancioni per la sfida contro il Savona ha comperato «cinque biglietti, non è stato facile, sono andati subito a ruba». Già, la corsa al biglietto. Altro fenomeno nella fenomenale attesa del Savona. Allo stadio intitolato a Gino Pistoni, partigiano, nei periodi di magra entravano 300-500 appassionati, mille quando le cose giravano bene. Domani sugli spalti saranno quasi tremila, sin da lunedì code ai botteghini, alle prevendite allestite a Rivarolo e negli altri centri del Canavese: bruciati in un lampo i tagliandi di tribuna centrale, i più cari, 21 euro l'uno. «Da Savona - dice Mario Benvenuti, l'imprenditore di Rivarolo che è il presidente dell'Ivrea - ci hanno chiesto altri tagliandi oltre ai 200 che abbiamo spedito. Dovranno arrangiarsi con quelli, non ne abbiamo più. Anzi, s'è dovuto persino ingrandire lo stadio». Sono state montate tre tribunette supplementari.

A ribadire l'eccezionalità della giornata: il match sarà trasmesso in diretta (inizio alle 14,30) dalla Rai, sul canale satellitare Raisportsat. «Mai accaduto andare in tv - commenta Benvenuti - è una grossa soddisfazione, dall'esterno si può solo intuire quali e quanti sacrifici facciamo Zucco e il sottoscritto». Zucco di nome è Giuliano; industriale di Valperga, è padrone dell'Ivrea e padre del capitano, Andrea, 29 anni, ex professionista a Chieti, Modena, Alessandria. Benvenuti rivela: «Una stagione di vertice tra i dilettanti costa un miliardo e mezzo di vecchie lire, bene in tutto il campionato s'incassa un decimo».

Aiuti dal Comune? «L'Ivrea ha dovuto emigrare a Bollengo, le abbiamo restituito lo stadio ammodernandolo con un miliardo e mezzo - risponde il sindaco diessino Fiorenzo Grijuela -. Domani ci sarò, come potrei mancare all'evento?» Evento definito dal bisettimanale «La Sentinella del Canavese» la partita «più importante degli ultimi 40 anni». E già preparano striscioni e cori i 200 ragazzotti che le vittorie e quest'anno hanno radunato nel gruppo ultrà «Terror-machine».

Salire tra i professionisti significherà fine della rivalità campanilistica con il Canavese, nato dalla fusione tra Volpiano e San Giusto. Agli eporediesi non interessa nulla, il commento è alquanto snob: «San Giusto è appena arrivata a questa parti, il derby con loro non ci mancherà. Noi meritiamo la serie C, assurdo che l'Ivrea ne sia fuori dal 1966». Coraggio, forse l'emarginazione ha i giorni contati.

Difensori eporediesi in azione nel derby con il Canavese

OGGI E DOMANI AL PALAZZO DEL LAVORO

Arriva il calcio a tre: si iscrivono in 6000

Sfide a bizzeffe per SKO, la partita più breve del mondo

servizio

Luciano Borghesan

SCORPION k. o., in gergo SKO, sta per diventare famoso. Per 6000 ragazzi già lo è: oggi e domani lo giocheranno al Palazzo del Lavoro, in via Ventimiglia. E' il nuovo vecchio calcio. L'ultima versione, inventata dalla Nike in cerca di «piedi buoni» per scarpe di ogni genere, infatti, ha preso spunto dalle prime sfide lanciate nei cortili, sulle strade, ai giardinetti. Bastavano due borse e terra per fare le porte, più la squadra ora composta di giocatori e più il campo si allungava, ma la partenza poteva anche essere di uno contro uno. Dribbling alla Sivori, alla Meroni, alla Platini, alla Claudio Sala. Innamorati del pallone, soliti, per toccarla il più possibile. Valeva tutto, pure il muro che, specie negli oratori, faceva da sponda.

SKO ha tre calciatori per parte, porta piccole (senza portiere), alte come una rete da tennis, un campetto in erba sintetica, lungo una decina di metri e largo cinque, e si disputa all'interno di un gabbione. Il pallone può abbattere di fianco, sul fondo, sopra: è sempre in gioco. Ricordate Maifredi, l'ex allenatore della Juventus? L'aveva voluto a Orbassano, diceva che affinava la confidenza col bubalo. Può darsi. I grandi maestri delle scuole calcio, da sempre, dicono ai bimbi di allenarsi contro il muro. In un recinto si gioca di sponda, si fa l'uno-due e poi si tira.

Al Palazzo del Lavoro, ieri, col granata Castellini, i terzetti delle medie superiori

«Chi segna per primo vince», avverte Eric Cantona, il campione francese che per tanti anni ha incantato il pubblico inglese, in uno spot che accompagnerà il Torneo SKO a Milano (19-20 aprile), Reggio Calabria (3-4-5 maggio), Catania (10-11 maggio) e Napoli (17-18-19 maggio). Contemporaneamente si giocherà in altre trenta città del mondo, la competizione si concluderà con i prossimi Mondiali.

Torino è la prima tappa italiana. Un successo, oltre i 5400 iscritti, hanno aderito all'iniziativa intere scolaresche. Più di seimila. I giovanotti si contendono la palla per un massimo di tre minuti, se prima non arriva il golden gol, le fanciulle fanno il tifo, accompagnato dalla musica tamburreggiante di Radio Deejay.

Ieri, alla presenza del granata Paolo Castellini, sono scesi in campo i terzetti delle scuole medie superiori, oggi (sotto gli occhi dell'attaccante bianconero Salas) dalle ore 14 alle 18 bambini e ragazzi. Domani si riprende alle 9 sino alle finali. Le regole? Quelle del calcetto, scarpe ginniche, non si entra in selvolate, fischia l'arbitro.

SKO è un'alternativa al calcio a cinque? A vedere la risposta torinese gli organizzatori sarebbero invogliati. Il calcetto non rivelò subito lo stesso feeling, poi gli sportivi capirono che era più facile trovare nove compagni, uno spazio da affittare, dove giocare comunque, pioggia e neve. Anche il terreno sintetico sta conquistando i palati più raffinati del football tradizionale: in città i campi sono così calpestati da rendere impossibile il verde naturale. L'assessore allo Sport, Renato Montabone, ha previsto di realizzare dieci campi «artificiali» e le società sono ben contente, meno costi, meno polvere.

Va bene tutto per divertirsi, si passavano ore piacevolissime anche a smanettare sul calciobalilla, sono cari i ricordi dei tunnel cercati nei cortili con i calzettoni abbassati. Ma il gioco è una cosa, lo sport più bello del mondo un'altra: ha bisogno del lancio, del tiro al volo, del cross, delle parate di Buffon e di Bucci, delle palombelle di Del Piero e di Maspero.

BIANCA&NERA

■ FARMACIE ■ **TURNO.** Orario 7-19,30, Atrio Stazione Porta Nuova. Orario 9-19,30 (12,30-15 battenti chiusi): via San Marino 37; via Reggio 1; corso Trapani 150; via Cimabue 8; via dei Mille 48; via Pietro Cossa 106; via Oglianico 4; piazza Vittoria 28; corso Reg. Margherita 218 bis; corso Vitt. Emanuele 84; corso Turati 46; corso Un. Sovietica 491; strada Mauro 85; corso Lecce. D'Azeglio 100. Di notte (19,30-9) corso Belgio 151/B; piazza Massaua 1; via Nizza 56; corso Vittorio Emanuele 66. Di turno (19,30-22,30) piazza Galimberti 7; via Foligno 1; San Remo 37; via Sempione 112; corso Francia 1 bis. Aperta ore: Venaria, via L. da Vinci 50. Informazioni: 011/65.90.100; www.farmapiemonte.org

■ **DESTRA SOCIALE.** Il senatore Roberto Salerno presenta oggi alle 13.30 all'Hotel Ligure le iniziative politiche che la Destra sociale, una delle componenti di Alleanza nazionale, intende adottare in Piemonte nelle prossime settimane.

■ **UNIVERSITA'.** Oggi dalle 9 alle 11 assemblea generale del personale dell'Università. In questo ore si potrebbero verificare disagi sul funzionamento dei servizi, comprese le segreterie studentesche. Garantite le prestazioni indispensabili.

■ **ECONOMIA SOMMERSA.** Presso il Dipartimento di Economia di via Po 53, dalle 12 si svolge il seminario tenuto da Giovanni Bianco sul tema «Economia sommersa e politiche per l'emersione».

■ **DONNE PERUVIANE.** Oggi alle 17 presso la Sala Carpanini del Comune viene presentata una ricerca sull'immigrazione femminile peruviana in città, realizzata per avviare la sperimentazione di una gestione dei flussi migratori nel rispetto dei diritti e della dignità umana. Alla presentazione sarà presente il vicesindaco Marco Calgaro.

■ **INCONTRI ACLI.** Nell'ambito del ciclo di incontri promossi dalle Acli questa sera in corso Ferrucci 112/ter recital «La terra non sarà distrutta», con testi e immagini di Balducci e Turoldo e l'intervento di don Ciotti. Si svolgerà invece domani (dalle 9,15) nell'aula magna del Rettorato il convegno «Ragione con passione: Balducci e Turoldo, profeti ieri e oggi».

■ **PROTEZIONE CIVILE.** La Regione ha stanziato 400 mila euro da assegnare alle organizzazioni di volontariato che svolgono attività di Protezione civile sul territorio. Le domande dovranno pervenire in Regione entro il 14 giugno. La modulistica è sul sito www.regione.piemonte.it.

■ **PRESIDI PER ANZIANI.** È prorogato al 31 ottobre il termine per la presentazione dei 102 progetti di ristrutturazione e costruzione di Presidi socio-assistenziali per anziani. La Regione copre il 50% degli investimenti complessivi (180 milioni di euro) per un importo di 96 milioni e corrisposto in 10 anni.

■ **DISOCCUPATI.** In Piemonte sono 10 mila gli iscritti nelle liste di mobilità. Come ha comunicato ieri l'assessore regionale all'Industria, Gilberto Pichetto, una cifra abbastanza stazionaria. In 10 anni 90 mila persone passate attraverso la mobilità». Ieri sono stati approvati 281 progetti di formazione lavoro per 820 assunzioni.

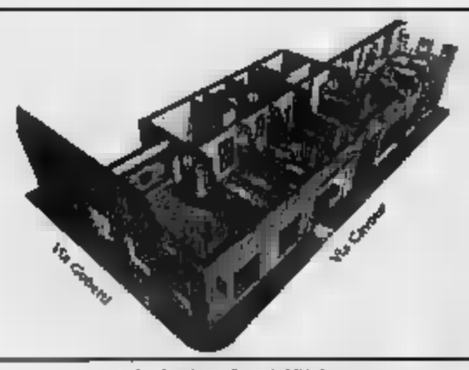
LO SPAZIO DI IERI...

...E QUELLO FINO AL 19 MAGGIO.

IL NOSTRO NEGOZIO NON C'E' PIU'.

Solo eccezionalmente, abbiamo ottenuto la disponibilità di parte dei locali per concludere la

LIQUIDAZIONE

PROROGA STRAORDINARIA

di una collezione di TAPPETI ancora ricca di esemplari di grande valore e originalità.

Sconto 50+10%

Direttamente alla cassa.

Vecchio Oriente®

TORINO - Via Cavour, (unico ingresso) 011.5621373

APERTO LA DOMENICA E IL 25 APRILE

III PROGRAMMA CONVEGNI, UN BORSINO DESTINATO ALLA CONTRATTAZIONE E ALLO SCAMBIO, MOSTRE COLLATERALI E VISITE AI MONUMENTI

Cavour lancia la sfida della carne di qualità

Da domenica inizia una settimana di appuntamenti incentrati sulla bistecca, sugli allevamenti e sulla corretta alimentazione «La gente viene da Torino e dal Cuneese per comprare da noi»

Antonio Giaimo

CAVOUR

Cavour non è solo nota per essere la capitale della mela, ma da anni rappresenta una meta per coloro che amano le [illegible] di alta qualità. I numeri sostengono questa tesi: 9.600 capi di razza Piemontese e 183 allevamenti dimostrano che all'ombra della Rocca esiste la realtà più importante dell'allevamento nella provincia di Torino. «La gente viene a comprare la carne da noi da Torino, dalla zona di Saluzzo e di Cuneo - spiega Piergiogio Bertone, sindaco della cittadina - siamo perciò orgogliosi di rappresentare un tale punto di riferimento». In questo campagna si può infatti tranquillizzati dal fatto che non si troverà carne a rischio Bse: «L'unico vero strumento per riconquistare la fiducia dei consumatori contro i rischi di mucca pazza è far conoscere le proprie risorse e spiegare come lavorano gli allevatori di quest'angolo di [illegible]monte» afferma Marco Bellion, assessore provinciale all'Agricoltura. Per ribadire con forza questo principio e confermare l'importanza del prodotto-carne, da domenica prossima e fino a domenica 21 si svolgerà proprio la terza edizione della «Settimana della carne». Una rassegna che proporrà nel corso della settimana vari momenti di incontro e di riflessione sulle tematiche dell'allevamento e dell'alimentazione.

«La Settimana della carne rientra fra le manifestazioni più importanti che la Coldiretti ha avviato per far conoscere la campagna e soprattutto per garantire la sicurezza e la genuinità della carne piemontese» chiarisce Carlo Gottero, presidente della Coldiretti della Provincia e sostenitore della manifestazione. Sono molti gli appuntamenti: domenica alle 10 in piazza Solferino saranno aperti la Rassegna bovina di razza piemontese, a cura degli allevatori della provincia; il Borsino commerciale, destinato alla contrattazione ed allo scambio [illegible] allevatori e macellai del Pinerolese; il Salotto Campagna amica, dove il consumatore potrà intrattenersi con esperti di cucina, personaggi dello spettacolo, giornalisti, tecnici alimentari e degustare i prodotti tipici della campagna abbinandoli ad un ottimo vino della provincia. Contemporaneamente si apriranno mostre d'arte sacra, di fotografia e di scultura. A partire dalle 11 e [illegible] alle 17 sarà possibile effettuare una visita guidata negli allevamenti di Cavour e nel salumificio [illegible] Valli alla scoperta [illegible] genuinità dei prodotti locali. Contemporaneamente chi vorrà potrà dedicarsi alle Passeggiate rurali, escursioni organizzate dall'Atl 2 montagne doc, con guida naturalistica per scoprire tesori ambientali della Rocca.

[illegible] corso della settimana, oltre a vari spettacoli [illegible] i quali le serate danzanti ed un concerto rock venerdì 19 al Palasport con i No Sense, sono previsti due appuntamenti di rilievo: lunedì 15 alle 21 al PalasportCavour si svolgerà il convegno «La filiera della [illegible] tracciabilità, sicurezza alimentare e qualità", organizzato dalla Coldiretti di Torino e [illegible]dicato all'illustrazione del metodo adottato, che consente di risalire in modo certo all'origine delle carni consumate mediante la comparazione tra il Dna delle bistecche e quello del pelo degli animali utilizzati; a partire da martedì 16 le scuole elementari di Torino potranno visitare le cascine di Cavour [illegible] entrare in contatto [illegible] il mondo contadino, che, in molti casi, risulta pressochè sconosciuto ai ragazzi più giovani della grande città.

Domenica 21, oltre agli appuntamenti ricordati, ci sarà spazio per l'esposizione ed il mercato di animali da cortile e, dalle 10,30 in piazza Sforzini, per una giornata dedicata ai bambini che vogliono conoscere il tennis. E' previsto nel [illegible] della manifestazione il gemellaggio con Pragelato, comune di alpeggi e [illegible] grandi tradizioni d'allevamento, che organizzerà il 20 luglio prossimo «Miss mucca», un premio dedicato alle [illegible] più belle dei pascoli pragelatesi.

Mucche che pascolano in un prato del Pinerolese, con sullo sfondo la caratteristica Rocca di Cavour

Sapore di rivincita tra i macellai

«L'obiettivo importante è la fiducia Oggi il consumatore sa scegliere»

CAVOUR

Nelle vetrine dei macellai di Cavour la fettina, il taglio per [illegible] bollito e quello per l'arrosto sono i protagonisti incontrastati delle settimane destinata alla valorizzazione della carne. Hanno creduto fin dall'inizio in questa iniziativa che lo scorso anno ha dovuto fare con i problemi legati alla sindrome di mucca pazza.

In una battuta Marta Badariotti, che da 27 anni con il marito Giovanni Caffer gestisce una delle macellerie di Cavour, sintetizza il suo punto [illegible] vista sull'alimentazione: «Questo è l'unico settore dove, per raggiungere [illegible] la qualità, si deve tornare indietro, per ritrovare i sapori di un tempo del resto bisogna allevare nuovamente i bovini come facevano i nostri nonni». L'alimentazione errata, [illegible] la logica del [illegible] profitto, il far ingrassare in fretta gli animali ha portato solo all'impoverimento del prodotto.

Poi [illegible] Bse ha certamente contribuito a far finire sul banco degli imputati tutta la carne. «E' stato un vero errore generalizzare le informazioni, che non sempre sono state corrette - aggiunge un altro macellaio, Claudio Perrone - la razza bovina piemontese [illegible] è mai finita sui giornali e, di conseguenza, la nostra [illegible] ha dovuto affrontare i problemi dei [illegible] colleghi di città». La legge, ora, impone che nelle macellerie sia esposto un certificato che [illegible] la provenienza dell'animale [illegible] la località dove è stato macellato, [illegible] a Cavour i macellai hanno anticipato questa disposizione. Aggiunge Perrone: «Non solo abbiamo messo in bella mostra questo certificato, ma, visto che in zona gli allevatori sono ben conosciuti e apprezzati, noi specifichiamo anche settimanalmente da quale allevamento proviene [illegible] carne che stiamo proponendo ai nostri clienti». Ancora una volta quindi è la fiducia l'elemento che lega di più [illegible] consumatore [illegible] produttore: ben venga il controllo sulla filiera legata alla carne, ma qui, comunque, i buongustai non rimangono mai delusi. Dietro alla manifestazione di successo vi è sempre una regia attenta, ma soprattutto un promotore che ama questo mestiere. Silvio Brarda ha sempre creduto nel [illegible] lavoro di macellaio e ora vorrebbe tirarsi un po' indietro per lasciare spazio ai colleghi: «Qui [illegible] a Cavour lavoriamo in gruppo, siamo dei macellai che la pensiamo allo stesso modo, la fiducia è un obiettivo importante e qui il traguardo del successo lo si taglia in tre: i produttori che hanno capito il valore del loro lavoro, i macellai che pretendono la qualità e i consumatori che, dal canto loro, [illegible] [illegible] scelgiere». [a. gia.]

Da sinistra Claudio Perrone, Marta Badariotti e Silvio Brarda

L'INCIDENTE A SAN CARLO CANAVESE, STRADA CHIUSA PER OLTRE UN'ORA

Ciclista travolto da camion

E' gravissimo e rischia di perdere una gamba

SAN CARLOCANAVESE

Pietro Secci, pensionato di 81 anni, di San Carlo Canavese è ricoverato [illegible] condizioni disperate al Cto. Ieri, mentre era in sella alla sua bicicletta in località Spinerano, è stato travolto da un camion che gli ha maciullato la gamba destra. L'incidente [illegible] avvenuto intorno alle 18 in via Ciriè, nei pressi della Carrozzeria Due G, tra i comuni di Ciriè e San Carlo. La dinamica stanno cercando di ricostruirla i carabinieri e la polizia municipale di Ciriè anche perchè non è del tutto chiara. Di [illegible] c'è che Pietro Secci [illegible] pedalando sotto la pioggia in direzione di San Carlo, quando è finito sotto le ruote di un tir Iveco carico di bancali in legno che si stava immettendo sulla carreggiata da una piazzola di sosta alla destra del ciclista. Forse il pensionato non si è accorto del movimento del camion della ditta Trans Car srl di Caselle (i dati del conducente non sono stati resi noti dalle forze dell'ordine). Forse l'autista non [illegible] proprio visto il nonnino. Tutto è durato una manciata di secondi. Il guidatore del camion è riuscito a fermare il mezzo solo dopo alcuni metri quando si è accorto che c'era qualcosa sotto le ruote. L'allarme è partito immediatamente. Per permettere i soccorsi ai sanitari del 118 la strada è stata chiusa al traffico dai volontari della Protezio[illegible] Civile delle Valli di Lanzo per più di un'ora. Secci, dopo essere stato rianimato [illegible] stato trasportato al pronto soccorso del Cto dove i medici l'hanno subito sottoposto ad [illegible] delicato [illegible] intervento per cercare di salvargli la gamba.

E' invece ricoverato all'ospedale civile di Ciriè Daniele Caruso, 20 anni, residente [illegible] Mathi Canavese, che sempre ieri, poco prima delle 19, è uscito di strada [illegible] era [illegible] volante della sua Panda e si è schiantato contro un albero. L'incidente è avvenuto sull'arteria provinciale che sale verso Corio, in frazione Benne, all'altezza dell'area di servizio della Fina. Il giovane, molto probabilmente, ha perso il controllo dell'utilitaria a causa dell'asfalto reso viscido dalla pioggia. Soccorso dai volontari della Croce Verde è stato trasportato in ambulanza al pronto [illegible]. Le [illegible] condizioni per fortuna non [illegible] preoccupanti.

IN MANETTE DOPO LE SEGNALAZIONI DEI DOCENTI

Spacciavano droga vicino alla scuola

PECETTO

Spacciavano hashish e marijuana nel parco giochi vicino alle scuole elementari e medie di Pecetto. Ma gli insegnanti li hanno notati e si sono affrettati a segnalare lo strano viavai ai carabinieri. Due fratelli Marco, 20 anni, e Massimiliano Rusciano, 28 anni, entrambi residenti in via Monte Nero 10 a Moncalieri, [illegible] stati arrestati dal nucleo operativo dei carabinieri di Chieri. Addosso avevano 100 grammi di hashish e 50 grammi di marijuana, già suddivisi e pronti per la vendita.

I due fratelli avevano scelto una [illegible] francia», fuori dai soliti giri: il parco giochi vicino alle scuole dove nonne e mamme accompagnano i bambini sulle altalene e i ragazzi si danno appuntamento in Vespa. Convinti di farla franca rifornivano i giovani di Pecetto e dei paesi vicini: perlopiù studenti, anche minorenni in cerca di uno spinello. Dieci di loro [illegible] stati segnalati alla Prefettura ma ad accorgersi della presenza di Marco e Massimiliano Rusciano sono state proprio le maestre della scuola elementare. Quell'andirivieni continuo di ragazzi in motorino a tutte le ore le hanno insospettite. I due avevano stabilito il «loro ufficio vendite» e anche se erano convinti di non destare sospetti [illegible] hanno fatto i conti con l'occhio vigile delle insegnanti che non hanno pensato due volte a chiamare i carabinieri, preoccupate per i loro piccoli allievi. I due si erano anche divisi i compiti: Massimiliano, che ha precedenti per stupefacenti, teneva la droga, mentre il fratello minore faceva [illegible]. Gli affari probabilmente andavano bene fino a quando non sono [illegible] scoperti. I militari della compagnia di Chieri hanno fatto alcuni appostamenti prima di arrestarli per spaccio di stupefacenti. [a. per.]

LIBERATA ROMENA IN BALIA [illegible] UN CONNAZIONALE

Sequestrata dall'uomo che vuole abusare di lei

COLLEGNO

Pensava di trovare il paradiso e invece ha vissuto giorni d'inferno. Una giovane [illegible] A. A. [illegible] anni, vedova e con due figli, è arrivata a Torino all'inizio della settimana in cerca di lavoro, ma è stata sequestrata per giorni in una fabbrica abbandonata di Collegno da un suo connazionale, che voleva abusare di lei. Ore e ore sotto la minaccia di un [illegible] e delle botte. «L'ho conosciuto appena scesa dal treno a Porta Nuova. Me lo hanno presentato alcuni amici con cui avevo viaggiato - [illegible] detto ai carabinieri di Collegno piangendo -. Sembrava un bravo ragazzo. Io non sapevo dove andare e non conoscevo l'italiano». Castantin Pasore, romeno di 27 anni è gentile. La porta a mangiare e poi la invita a «casa» sua.

E' sera tardi quando arrivano a Collegno. Solo allora la donna scopre che l'alloggio non è altro che una fabbrica abbandonata, la [illegible] Mandelli di via Torino. Tenta di andarsene, ma Pasore è più forte di lei e la trascina dentro. E inizia l'incubo. Per giorni lui cerca di avere dei rapporti, minacciandola con un coltello e picchiandola. Lei non può far nulla. Nessuno la sentirebbe. Poi lui le ha rubato soldi e passaporto.

L'ultima carta l'ha giocata [illegible] coledì pomeriggio. «Portami fuori, poi [illegible] insieme» gli promette. E per strada [illegible] di fuggire. Lui la blocca e la trascina per [illegible] braccio. Un passante vede la scena e telefona ai vigili e [illegible] carabinieri. Quando ar[illegible] nel tugurio in via Torino lui [illegible] scappato. «Grazie. Se non c'eravate voi sarei stata costretta a subire» confessa la donna. Pasore, però, a lei non vuole rinunciare e si presenta alla stazione dei carabinieri. «Sto cercando mia sorella è scomparsa» dice. «Ah, sì?» dice il maresciallo Tripi. E scattano le manette. L'accusa è sequestro di persona e tentata violenza carnale. [p. rom.]

PINEROLO: LA VITTIMA COLPITA DA UNA RARISSIMA FORMA DI ARRESTO CARDIACO

Assolto militare accusato di nonnismo

Era finito sotto processo dopo la morte di un commilitone

PINEROLO

Cristiano Fissore, il giovane militare di leva presso il Primo reggimento Nizza Cavalleria di Pinerolo, [illegible] dopo che un commilitone l'aveva colpito con una pacca sul petto, non è stato vittima di una «lite di nonnismo». Questo è quanto ha stabilito il Gip del tribunale di Pinerolo, Marino Ferruti, che ha disposto l'archiviazione del procedimento penale a carico di Daniele Zecchinato, che la [illegible] [illegible] settembre dello scorso [illegible] [illegible] dato, sul petto della vittima, una pacca amichevole. Gesto arrivato alla fine di un incontro nel quale la vittima voleva organizzare una cena fra amici.

In un attimo [illegible] serata si era trasformata in una tragedia: il Fissore era sbiancato in volto, poi senza pronunciare neanche una parola era crollato sul pavimento della camerata. Increduli i compagni, in un primo [illegible] pensavano che stesse scherzando. Non potevano certo immaginare quello che stava accadendo: Cristiano invece stava morendo per una rarissima «commozione cordis», cioè si è trattato di un arresto cardiaco provocato [illegible] un colpo inferto con poca energia, sul torace in una fase di contrazione cardiaca chiamata fase vulnerabile. I soccorsi erano stati tempestivi ma inutili. Già l'autopsia aveva escluso traumi gravi, non vi erano fratture dello sterno o altri segni che potevano far pensare ad una colluttazione o a fatti legati a pesanti scherzi.

[illegible] sono stati i per[illegible] Antonio Brusca e Roberto Defacis, dell'Università di Torino, nominati dalla procura della repubblica di Pinerolo, ad accertare le cause del decesso e sulla scorta della loro perizia, il Gip ha accolto la richiesta del sostituto procuratore Vito Destito [illegible] archiviare ogni accusa nei confronti dello Zecchinato. Su di lui pendeva un procedimento per omicido.

Nella loro relazione i periti spiegano che dare un colpo sul petto per interrompere una aritmia cardiaca [illegible] [illegible] pratica corrente, più volte abbiamo visto queste scene nei film, il che significa che il cuore è facilmente influenzabile da un colpo sul torace, ma questo, spiegano i medici, può anche portare ad una fibrillazione ventricolare con un successivo arresto cardiaco. E' per questo motivo che questa pratica è accompagnata sempre dall'uso del defibrillatore cardiaco.

A scagionare il giovane vi erano [illegible] anche alcune intercettazioni ambientali, dove erano stati registrati, dai carabinieri, i dialoghi degli altri commilitoni presenti alla disgrazia che confermavano la tesi del fatto che si era tratta di una piccola pacca amichevole arrivata alla fine di una serata passata in allegria, mai i giovani avevano fatto accenno ad episodi di nonnismo o anche solo [illegible] [illegible] banale lite. Fissore, un ragazzo di dimensioni notevoli alto quasi un metro e 90, residente con i genitori a Cherasco, quella sera voleva solo passare ancora un po' di tempo con i suoi nuovi amici. [a. gia.]

RIVOLI, DOPO IL FERMO SCATTANO SEI DENUNCE

Un'intera famiglia rubava la merce dal supermarket

RIVOLI

Una mamma di [illegible] anni, il convivente di 30, il figlio ventenne e la figlia minorenne, entrambi con i rispettivi fidanzati, sono finiti l'altro giorno in commissariato a Rivoli. L'accusa? Furto aggravato. Neanche gli agenti riuscivano a crederci. Tutta la famiglia, allargata anche ai fidanzatini dei ragazzi, erano stati fermati nel centro commercia[illegible] Auchan. Tutti avevano addosso oggetti asportati dagli scaffali, per un totale di circa 250 euro. Un raid familiare. Svolto con perizia. E nessuno di loro, davanti alle contestazioni dei poliziotti, ha battuto ciglio. «Solo il fidanzato della ragazza era preoccupato» afferma il vicequestore Alessandra Faranda. Gli altri no.

Questi i fatti. Martedì pomeriggio la «famiglia» parte da Bussoleno dove risiede, destinazione l'Auchan in corso Susa a Rivoli. Entrano e si sparpagliano tra gli scaffali. Sembrano [illegible] a fare acquisti. Ma i commessi notano qualcosa [illegible] strano. Mentre [illegible] fa da palo, l'altro intasca qualcosa. E chiamano la Polizia. Gli agenti arrivano vestiti in borghese e si confondono tra i clienti. Intanto i sei continuano a far razzia. Prendono un po' di tutto. Quasi a [illegible]. «Uno si appostava all'inizio dello scaffale e guardava che non arrivasse nessuno e il socio arraffava» afferma un ispettore. Anche [illegible] coppietta di minorenni, formata dalla figlia di 15 anni e da ragazzo di 17, si dà da fare per emulare i più grandi. In commissariato gli trovano addosso un piccolo emporio: una batteria di cellulare, una pinzatrice, due paia [illegible] scarpe da ginnastica... «Anche tre paia di occhialini da piscina» [illegible] perplessa la Faranda. E scatta denuncia a piede libero per furto aggravato. Tutta la famiglia viene identificata, fotografata e prese le impronte digitali. Ma nessuno tradisce un'emozione. Solo il diciassettenne chiede: «Non ditelo ai miei, per favore». [p. rom.]

FLASH

■ **SETTIMO, RAPINA.** Ezio Mangarda, 49 anni, agente di commercio residente a Torino, l'altra sera [illegible] stato aggredito da due giovani di colore in [illegible] Mazzini a Settimo, che gli hanno portato via la valigetta contenente [illegible] euro e le chiavi della propria Jaguar. C'è stata [illegible] colluttazione, Mangarda [illegible] riuscito [illegible] recuperare [illegible] chiavi dell'auto [illegible] darsi alla fuga. I due malviventi hanno portato via [illegible] Lancia Y, trovata poi al mattino, a Giannone Ceretto, 53 anni, di Torino, intento [illegible] salire, e sono fuggiti facendo perdere le tracce.

■ **SETTIMO, ARRESTATO.** Agli arresti domiciliari per estorsione, Antonino Marino, 30 anni, residente a Settimo Torinese in via della Costituzione 58, è stato sorpreso al bar. Ai polsi del giovane sono subito scattate le manette dei carabinieri per evasione e rinchiuso alle Vallette.

■ **DULX, ATL.** Grazie alla [illegible] cializzazione di skipass, libri, articoli sportivi, biglietti autobus, pres[illegible] gli uffici Atl 2 Montagne Doc, si è reso necessario agevolare gli utenti nelle modalità di pagamento. Così da oggi presso tutti gli uffici Atl [illegible] possibile usufruire del comodo pagamento con carta di credito per tutti i servizi qui dispensati

■ [illegible] **STRADE.** Il [illegible] di Giaveno ha approvato il progetto definitivo ed esecutivo dei lavori di manutenzione straordinaria delle strade. La prima fase, consiste nella posa di canaletta per la raccolta delle acque meteoriche e successivamente l'asfaltatura. Gli interventi [illegible] realizzati in due lotti. [illegible] primo, in via Roma e piazza Papa Giovanni, il secondo, nelle vie Ospedale e San Sebastiano.

■ **BRANDIZZO, INCONTRI.** Per la stagione culturale primaverile di Brandizzo, stasera alla 21 presso la sala consiliare di piazza Calo [illegible], incontro [illegible] la scrittrice Laura Mancinelli.

■ **CAVAGNOLO, VIGILI.** E' stato attivato il servizio di Polizia Intercomunale tra i Comuni di Cavagnolo e Verrua Savoia, sulla collina chivassese, con tre Vigili Urbani che controllano il territorio di queste due [illegible] tà.

■ [illegible] [illegible] Ferma a bordo [illegible] fuoristrada davanti [illegible] ditta Farmen di Settimo Torinese, [illegible] Leinì 150, [illegible] atteso che il cancello automatico si aprisse, Maria Rosa Ceccon, presidente del consiglio di amministrazione dell'azienda, [illegible] stata affiancata da due guivani a bordo di una motocicletta. Uno dei due centauri ha spaccato un vetro [illegible] mezzo e si [illegible] impossessato di [illegible] cartellina custodita sul sedile dentro alla quale c'erano 2400 euro e altri documenti. Poi sono fuggiti facendo perdere le tracce.

■ [illegible] **MAURO, VANDALI.** La sede dei Ds di [illegible] Mauro Torinese, via Torino 104, borgata Sant'Anna, [illegible] distanza [illegible] breve tempo [illegible] [illegible] nuovamente presa di mira dai vandali. Prima [illegible] stato realizzate scritte e svastiche con vernice spray, adesso è stato asportato il simbolo della Quercia, sostituito con un volantino offensivo firmato Movimento, Fascismo e Libertà.

■ **SUSA,** [illegible] Odirico Forroia è stato riconfermato alla presidenza della sezione dell'Associazione Nazionale Carabinieri in congedo di Susa per il prossimo quinquennio. Vicepresidente sarà ancora Luigi Pietrini mentre segretario è stato eletto Primo Sarboraria. Revisori dei conti: Giuseppe Monopoli di Condove e Sandro Fadda di Chiomonte.

Monumenti e palazzi sono visitabili ogni prima domenica del mese

Moncalieri e i ricordi sabaudi

Per uno sviluppo delle potenzialità turistiche

Moncalieri e il circuito delle Residenze Sabaude. Un binomio importante che racchiude in sé tutte le future potenzialità turistiche della città, profondamente legata alle vicende della famiglia Savoia.

E il primo anello di congiunzione del percorso culturale è costituito dal Castello Reale, (oggi sede del I Battaglione Carabinieri Piemonte), che da sempre domina la pianura moncalierese. Ed è proprio questa posizione strategica, da cui si controllava il ponte sul Po, passaggio obbligato sulla via di Francia, che favorì la realizzazione di una roccaforte già nel XII secolo. Fu però Tommaso III di Savoia nel 1277 ad avviare la prima trasformazione della rocca dando inizio alla costruzione di una casa-forte e di una torre.

Alla fine del XIII secolo fu ceduto da Amedeo V di Savoia al nipote Filippo principe d'Acaja, rimanendo per oltre un secolo a questo ramo sabaudo fino alla sua estinzione. Ritornò definitivamente ai Savoia nel Quattrocento, con Amedeo VIII primo duca.

Nella seconda metà del Quattrocento Jolanda di Valois fece costruire quattro torrioni circolari, poi inglobati nei successivi rifacimenti, due dei quali sono ancora visibili nella facciata principale. La fortezza si trasformò in dimora reale dopo la pace di Cateau Cambresis (1559), in seguito all'intervento della prima Madama Reale.

Ma è grazie soprattutto ai progetti di architetti come Castellamonte, Benedetto Alfieri, e poi Francesco Martinez (1775), che il castello si sviluppò fino all'aspetto attuale, quando Vittorio Amedeo III lo fece di nuovo ampliare con l'aggiunta delle quattro torri quadrate.

L'ultimo sovrano che scelse il castello come sua dimora abituale fu Vittorio Emanuele II, che lo fece restaurare ed arredare secondo il gusto tardo ottocentesco. Oggi gli appartamenti del Re sono visitabili e ospitano fino al 20 maggio una mostra inedita con documenti dell'archivio storico del comune di Moncalieri.

L'opportunità offerta dai finanziamenti per il recupero delle Residenze Sabaude consentirà all'amministrazione comunale di sistemare il viale antistante il castello e il parco collinare, verso Torino. Ma anche di contribuire all'abbellimento del centro storico: dalla piazza, un tempo piazza Maggiore oggi intitolata a Vittorio Emanuele II, e via San Martino, fino alla Porta Navina.

E la ricchezza storica della città è testimoniata dai palazzi e dalle chiese che sorgono in questo vecchio nucleo cittadino. Come la Collegiata Santa Maria della Scala, costruita in stile romano-gotico nella prima metà del Trecento, e la chiesa di San Francesco, le cui origini potrebbero addirittura risalire al 1210, al tempo del passaggio del Santo nel suo viaggio verso la Francia.

Alle spalle della piazza invece sorge il Real Collegio Carlo Alberto, voluto dal sovrano sabaudo nel 1838 e affidato ai padri Barnabiti per educare i giovani e formare la nuova classe dirigente del tempo.

Molti dei monumenti e palazzi del centro storico sono visitabili, in particolare ogni prima domenica del mese in occasione del tradizionale mercato dell'antiquariato, un appuntamento che richiama migliaia di visitatori in città.

TOCCO

Les Copains
kipling
COCCINELLE
TUSCAN'S
Mazzini Firenze
MONTINI ITALY
VALLEVERDE
Melluso
Timberland
MEPHISTO
GEOX
Donna SERENA
Samsonite
DELSEY

CALZATURE
Via San Martino 11
Tel. 011.640.52.74

Si accettano carte di credito e bancomat

PELLETTERIE
Via San Martino 19/C
MONCALIERI Tel. 011.64.10.41

BOMBONIERE
REGALI
NOZZE - BATTESIMI - COMUNIONI - ANNIVERSARI
OGGETTISTICA PER LA CASA
COMPOSIZIONI FLOREALI DECORATIVE
a Moncalieri in
Corso Savona, 25
KADO'
- INGROSSO -
Tel. 011.647.98.85 • Fax 011.647.63.85
UNA VASTISSIMA SCELTA
PREZZI IMBATTIBILI

CMC BATTERIE
TUDOR
BATTERIE TRAZIONE PER CARRELLI ELEVATORI
NOLEGGIO BATTERIE PER CARRELLI ELEVATORI

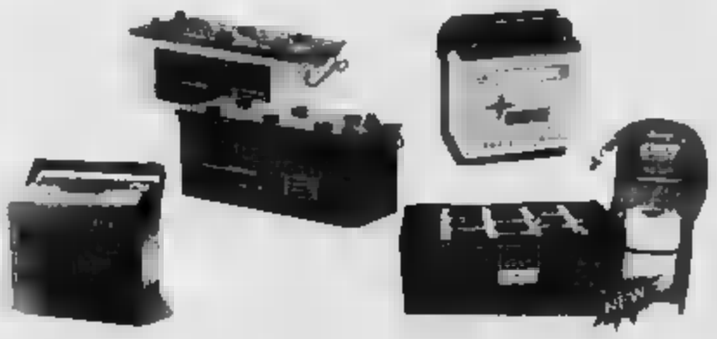

BATTERIE PER TUTTE LE ESIGENZE
MONCALIERI - Corso Savona, 18
Telef. 011.645.785 Fax 011.642.234

LA STAMPA
PAGINA 49 VENERDÌ 12 APRILE 2002

GIORNO E NOTTE

Lettere e comunicati a: Redazione Giorno e Notte, via Marenco 32, 10126 Torino
Fax: Giorno e Notte 011 65.68.439 e 011 66.39.036
E-Mail: giornonotte@lastampa.it

GLI INVIATI DI GUERRA

Tavola rotonda su «Il difficile mestiere dell'inviato di guerra». Intervengono Giovanna [illegible] del Tg3, Mimmo Càndito (foto) de La Stampa, [illegible] Gravero, cineoperatore del Tg3 Piemonte e Maurizio Vaudagna dell'Università del Piemonte Orientale. Nell'occasione, su proposta del Centro Piero Belrati, viene presentato «Europa e Stati Uniti secondo il New York Times. La corrispondenza estera di Anne O'Hare McCormick, 1920-1954» di Federica Pinelli e Marco Mariano (Otto Editore). Sono presenti gli autori. Circolo della Stampa, corso Stati Uniti 27, ore 17.

WWF: LA GIORNATA DELLE OASI

Doppio appuntamento in tutta Italia per aiutare il WWF a realizzare progetti di protezione di animali e habitat naturali: a Torino, il primo appuntamento si svolgerà nelle piazze Gran Madre, Castello, San Carlo e Parco del Valentino (nei pressi del Borgo Medievale) domani e domenica. Ai banchetti del WWF in cambio di 10 euro si riceverà il kit della Giornata per le Oasi che comprende tra l'altro una guida, una cartina e un catalogo dei Campi di avventura. Domenica prossima, in coincidenza con la Giornata della Terra, ingresso gratuito in 100 oasi del WWF.

IN PALESTRA ALLA RICERCA DELL'«AIUTINO»

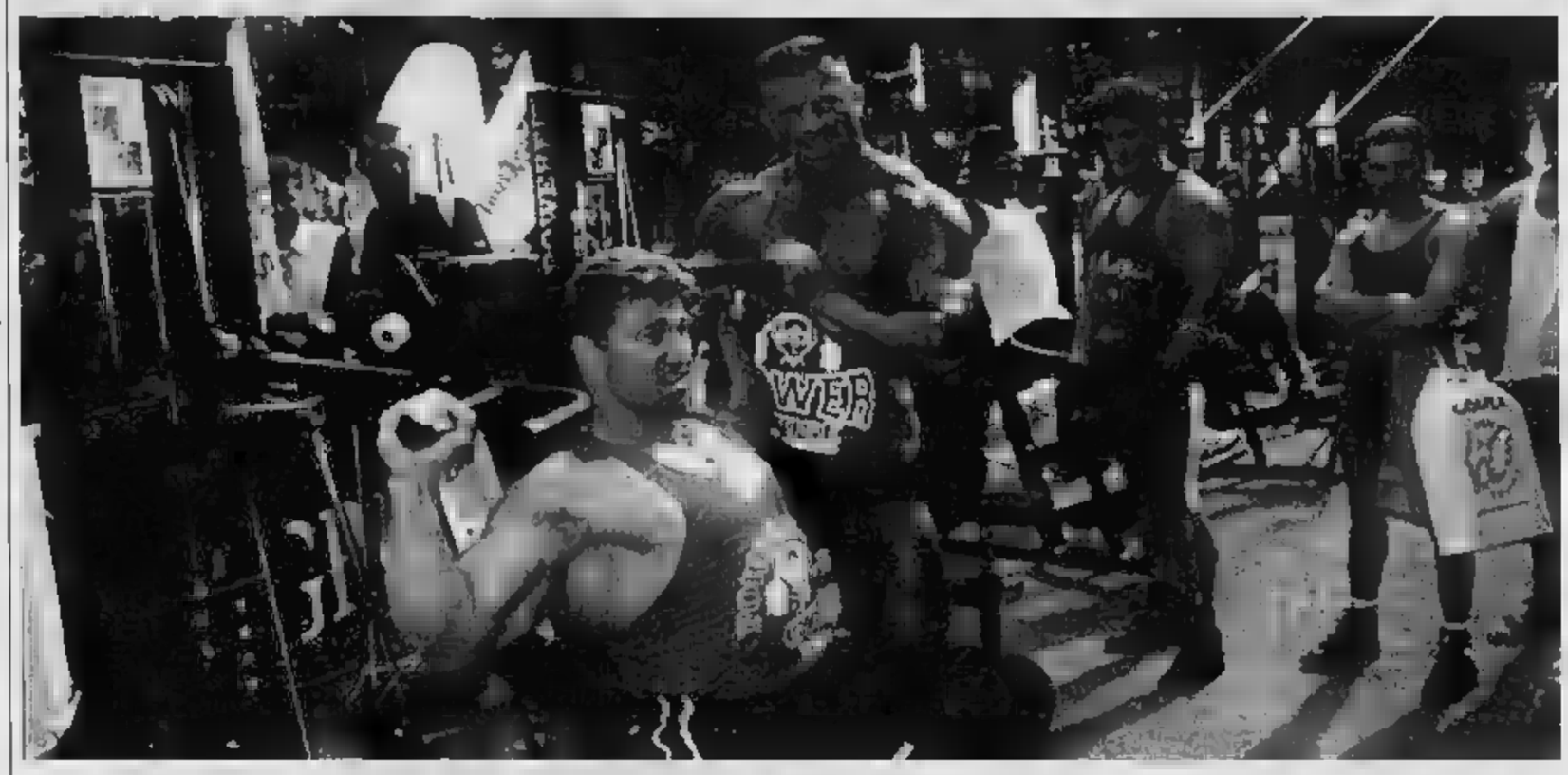

Ercolino fai da te

IRENE CABIATI

Il piacere di [illegible] forma con quattro salti in palestra, sta diventando mania. E' il momento del risveglio: i primi weekend in spiaggia, spronano la voglia di mostrare tutto l'armamentario muscolare in perfetto ordine. Maschi e femmine, beninteso. Con la differenza che, [illegible] le signore si impegnano in diete ferree e allenamenti costanti, molti maschi non si accontentano. Devono strafare: bicipiti e pettorali non vanno soltanto scolpiti, [illegible] evidenziati il più possibile.

E così, si apre la stagione dei pesi in tutte le salse: una faticaccia, un dispendio di energie e sudore quasi insopportabile. E' inevitabile che i nostri ercolini in erba, stravolti, si guardino intorno in [illegible] di aiuto. Possono trovare un sapiente allenatore che li fa lavorare in maniera adeguata o un compagno di panca che con una gomitata suggerisce un «aiutino». Aiutino cosa? Biscotti o beveroni a base di elementi «utili», oppure [illegible] che a lungo andare diventano dannose, vanno assunte a certe condizioni, oppure sono proibite.

Significativa la testimonianza di [illegible] R., di Alpignano: «E' successo l'anno scorso - racconta - quando allenarmi era diventata un'ossessione. Anche due volte al giorno e non mi bastava mai. Sapevo che non era normale, che lo facevo perché mi mancava qualcosa, cioè [illegible] che mi aveva mollato, e mi aiutava a non pensare. Con l'arrivo dell'estate - prosegue - volevo essere in forma e tutti i costi nonostante l'intensa attività lavorativa. Per fare più in fretta acquistai in farmacia un prodotto suggerito da amici e che serviva per bruciare i grassi. Non lessi le istruzioni, prendevo quelle pastiglie senza criterio. In poco tempo persi peso, non mi sembrava vero di aver ottenuto quei risultati così in fretta. Ma ho dovuto ricredermi quando [illegible] arrivata le prime fitte allo stomaco e il sangue nelle feci. I medici mi hanno sconsigliato di prendere quella roba, stavo per rovinarmi: la cistifellea infiammata e i calcoli erano soltanto i primi segnali».

Il bricoleur fitness si è salvato, non è rarissimo assistere, in palestra, a miracoli simili: fisici asciutti e muscoli che lievitano misteriosamente in poco tempo.

«Non esageriamo però - interviene Paolo Pynna che frequenta l'American - Non siamo tutti così. Frequento palestre da anni e vedo gente che si allena normalmente senza nessun aiutino. Al massimo prende integratori. Io, per esempio, uso multivitaminici per integrare la perdita di vitamine [illegible] i vegetali subiscono passando dal produttore al mio piatto. In questo periodo consumo barrette. Mi aiutano ad allenarmi quando sono a digiuno e non mi fanno ingrassare».

Il grasso è il vero nemico da battere: «Per farlo sciogliere prendo sostanze base di acido linoleico - [illegible] Sebastiano - sono prodotti legali, però non scriva il mio cognome sennò passo per dopato».

Le vetrine di molte palestre offrono «integratori»: barrette, capsule o polveri confezionati anche in comode monodosi. [illegible] servizio per il cliente - fa notare Nunzio Nicosia, allenatore di spinning - Servono per integrare l'alimentazione e sono tutti prodotti autorizzati dal Ministero della Sanità. Nessuna palestra si compromatterebbe con sostanze non lecite».

«In verità - aggiunge Ezio Sibono, personal trainer - c'è molta disinformazione e confusione. Pochi sanno [illegible] sono gli integratori e li usano a sproposito senza sapere che l'uso va associato ad [illegible] alimentazione [illegible] e [illegible] praticato correlato all'attività svolta».

«Ho dovuto allestire una vetrinetta di prodotti perché i clienti li hanno richiesti - dice Franco Tolentino, della palestra Nubret - Però pretendo dai miei collaboratori che diano informazioni corrette. Talvolta, purtroppo, è inutile perché molti si lasciano trascinare dai consigli di presunti esperti che suggeriscono, consigliano ma in verità non hanno [illegible] preparazione specifica e magari procurano danni».

Gli integratori più diffusi [illegible] gli aminoacidi ramificati, le proteine, la creatina e l'acido linoleico coniugato. Sono tutti supplementari dell'alimentazione, e servono, se usati correttamente, per [illegible] la [illegible] muscolare, la [illegible] o per bruciare i grassi: l'effetto dipende dal tipo di attività e dall'alimentazione.

La creatina merita un discorso a parte. Come dice Maurizio Gianchino, medico del Torino Calcio e testimonial della campagna della Regione Piemonte «Sport pulito»: «Chi fa sport amatoriale non ne ha bisogno. Basta che [illegible] regolarmente carne e pesce. La creatina è utile per chi fa sforzi molto intensi, non potenzia le masse muscolari, ma favorisce il recupero fra [illegible] ripetuti, quindi non riguarda assolutamente il popolo delle palestre. Chi fa attività sportiva a livello amatoriale ha bisogno di due cose soltanto: acqua e sali [illegible] potassio e magnesio».

ALCUNE SOSTANZE PROIBITE

STEROIDI ANABOLIZZANTI
Usati per discipline di forza e di potenza, [illegible] derivati da ormoni sessuali maschili
Effetti nocivi: nel maschio, la comparsa di mammelle e riduzione dei testicoli, [illegible] femmine barba e baffi, scomparsa del ciclo, voce profonda, stempiatura.
E inoltre: tumori renali e epatici, fragilità dei tendini e dei muscoli, aggressività, crisi depressive alla sospensione.

CORTISONICI
Migliorano la performance di lunga durata.
[illegible] fatica, maggior efficienza del sistema cardiorespiratorio.
Effetti nocivi: indebolimento dei tendini, pericolo di diabete, maggior suscettibilità alle infezioni, problemi di fegato e reni.

STIMOLANTI (es. Anfetamine)
Euforizzanti, riduzione della soglia di fatica, aumento della veglia.
[illegible] nocivi: disturbi al sonno, secchezza delle mucose, tremori, tachicardia, depressione al termine del trattamento, disturbi termoregolatori.

EPO (sport intensi come ciclismo, fondo, maratona)
Aumento ematocrito, miglior trasporto di ossigeno.
Effetti nocivi: le sostanze rendono il sangue denso, quindi c'è pericolo di trombosi e infarti.

CASI EDITORIALI LA STORIA DI «MASSACRO ALLA CATENA»

Il bradipo corre grazie al doping

[illegible]

Una piccola [illegible] editrice ha beffato la concorrenza e si è aggiudicata i diritti del bestseller sul ciclismo

Nei nomi c'è sempre [illegible] destino. Prendiamo, a esempio, la Bradipolibri, piccola casa [illegible] nata due anni fa e intitolata al simpatico animale simbolo della lentezza. Una lentezza, però, ostinata, capace di raggiungere prima o poi il traguardo che s'era prefissato. E così, pian pianino, Luca Turolla e Roberto Mordenti, creatori del letterario bradipo, hanno centrato il primo obiettivo: pubblicare un testo che fa discutere e, dunque, vendere. Addirittura, sono riusciti a gabbare i giganti dell'editoria, mandando in libreria un volume che in Francia è stato best seller, che ha macinato copie su copie in Inghilterra, Belgio, Germania.

Il libro è: «Massacro alla catena». Sottotitolo: «Rivelazioni su trentanni di imbrogli». Del doping che ha degradato il ciclismo a sport di drogati, facendo crollare gli [illegible] televisivi, le sponsorizzazioni, incrinando la fede di milioni di tifosi. «Massacro alla [illegible] è stato scritto da Willy Voet, «autorità» indiscussa del doping applicato [illegible] bicicletta: era il massaggiatore belga della Festina, potente squadra francese, nell'estate 1998, poco prima che scattasse il Tour de [illegible] venne controllato alla dogana, nei pressi di Lilla, nel baule dell'auto c'erano migliaia di medicinali vietati, tutti prodotti che fanno andare più forte. Arrestato, Voet confessò. Al giudice e poi al mezzo milione di lettori che l'anno successivo comperarono in Francia il libro in cui racconta come si dopano i corridori, si beffano i controlli. Voet ricorda anche le tante morti «strane» di ciclisti che in carriera, o dopo aver chiuso [illegible] l'agonismo, [illegible] stati fulminati da infarti, uccisi dal cancro.

Come ha potuto la piccola Bradipolibri assicurarsi i diritti del bestseller? «Semplice. Un amico, l'anno scorso ci ha portato il libro. Era "il classico testo che vende". Abbiamo [illegible] l'editrice Calmann-Lévy, un colosso, chiedendo come dovevamo [illegible] per pubblicarlo in Italia. Ovviamente, senza illusione alcuna, chissà quanti milioni vorranno, chissà quanti editori si sono già buttati sulla storia di Willy Voet. Con grande sorpresa, la Calmann-Lévy rispose subito. Folle».

I nocchieri della Bradipolibri sorridono, continuano: «Il prezzo [illegible] abbordabile, nessuno dei grandi editori s'era ancora mosso, nel settembre scorso abbiamo fatto nostro il libro. E' stato tutto [illegible] incredibilmente "facile", romantico, favolistico, pensi che alla Calmann-Lévy scrivevamo addirittura una lettera a mano. Dodici anni di lavoro alla libreria Zanaboni ci ha affinato il fiuto, sappiamo che cosa può avere successo. La confessione di Willy Voet, dopo essere stata affidata alle cure preziose della nostra collaboratrice Gabriella Bona, è partita alla grande. Il settimo libro in catalogo era pronto. Millecinquecento copie in una settimana, l'interesse di giornali e tv: [illegible] sogno per una casa editrice che ha il suo bestseller in "Vene gonfiate" di Marco Bonatto, 2 mila copie vendute in pochi mesi. Insomma, il bradipo s'è messo in moto, chissà dove arriverà. Turolla sorride: «Stiamo trattando un testo interessante in lingua spagnola che in Spagna ha spopolato. A maggio usciranno "Il Ritorno degli Dei Granata" sul mitico Toro dello scudetto 1976 ed una biografia ricca di fotografie su Franco Balmamion: "Il campione silenzioso". Stiamo anche lanciando un concorso di letteratura sportiva (www.bradipolibri.it)». Eh sì, il [illegible] simpatico animale [illegible]

eppur si muove GIUSEPPE CULICCHIA

Sabato notte al Centralino

Il Centralino, club sotterraneo in fondo [illegible] della Rosina, non sembrava destinato a movimentare più di tanto le nottate torinesi. In [illegible] conti quello a pochi passi [illegible] Giardini Cavour è uno dei locali «storici» della città, e all'inizio della stagione non sapeva certo di novità. Invece, i sabati targati «The Plug» a cura [illegible] General Elektrik + Simone Cordero hanno visto il Centralino affollarsi sempre più di settimana in settimana, raccogliendo sotto le strobo un pubblico in gran parte davvero giovane, non semplicemente desideroso di esserlo. Al Centralino insomma si è assistito quest'anno al manifestarsi del f[illegible] «ricambio generazionale», fenomeno per [illegible] di cose tra i più ricorrenti e però anche tra i più interessanti in [illegible], almeno dal punto di vista di chi si occupa professionalmente di nightclubbing e consumi musicali (ma non solo: le rilevazioni degli ascolti televisivi ad esempio riguardano solo la fascia «giovane» della popolazione, quella che va dall'adolescenza ai quarant'anni o poco più; tutti gli altri [illegible] sono esclusi, fondamentalmente perché si ritiene che consumino meno e che dunque non siano interessanti per le aziende che sui canali televisivi desiderano far passare i loro spot pubblicitari; tra l'altro pare che i giovani in Italia e altrove stiano cominciando a passare meno ore davanti al piccolo schermo di quanto [illegible] facessero in passato, e che la [illegible] a chi fa la TV non piaccia per niente). Comunque: con la stagione in dirittura d'arrivo, qu[illegible] di «The Plug» ospitano domani sera [illegible] nella notte tra sabato e domenica) alla consolle del Centralino gli ADULT, ovvero Nicola Kuperus e Adam Le Miller, duo calato in città direttamente da Detroit. Al Sonar di Barcellona, festival musicale europeo tra i più effervescenti, gli ADULT hanno proposto [illegible] set suonato interamente dal vivo, e lo stesso hanno fatto al Detroit Electronic Music Festival. Di recente poi dopo una serie di EP è uscito il loro primo album, «Resuscitation» e [illegible] questo loro lavoro li porterà dall'attuale successo underground a uno di massa, [illegible] tanti [illegible] soprattutto i critici di professione) cominceranno a storcere il naso, come avviene regolarmente in casi simili; il meccanismo ormai è noto. Perciò, nel caso badiate ancora a quello che scrivono i critici di professione, è meglio [illegible] ve li andate a vedere dal [illegible] adesso, anziché a Milano nel 2[illegible]. Supporter della serata, l'home made di [illegible] Gianluca Pandullo.

gli [illegible]

GIORNO E NOTTE

[illegible] Pirandello
Conferenza di Roberto Alonge e Claudio Meldolesi su «1921: [illegible] prima di Sei personaggi in cerca d'autore». Ingresso libero.
Unione Culturale, via Cesare [illegible] 4b, [illegible] 21

[illegible]
Anna Maria Conso tiene una lezione sui poeti [illegible]: Gozzano, Ungaretti, Montale, Quasimodo, Saba. Ingresso iscritti Unitre.
Unitre, [illegible] Francia 27, [illegible] 10

[illegible] sudafricana
Conferenza su «Cultura e tradizione sudafricana nella musica». Interventi musicali a cura di Sydney Fredericks.
Worldwide English, via Saluzzo 60, [illegible] 18,30, tel. 011.669.60.39

Cappella Medicea
Conferenza su «Gli archetipi delle figure della cappella medicea nel loro rapporto con la scultura moderna del XX secolo».
Istituto Avogadro, via Rossini 18, ore 20,30, tel. 011 650.27.26

Corpo [illegible]
Giornata di formazione «Il corpo, la diagnosi, la cura. Aspetti etici e clinici [illegible] comunicazione medico-paziente». Con Elena M. Brach del Prever, Rosa Elena Manzetti e Miquel Bassols.
Ordine dei Medici, via Caboto 35, ore 9,30, tel. 328.825.97.76

LUIGI PIRANDELLO

[illegible] Ginseng
Incontro «The verde e ginseng: la forza dell'Oriente».
Alma Mater, [illegible] Norberto Rosa 13, ore 20,30

[illegible] Premio
[illegible] ricordare Enrico Trione, giovane scrittore pontese prematuramente scomparso, è indetta la prima edizione del «Premio letterario Enrico Trione» per prosa sul tema «Una fiaba per la montagna». Inviare opere entro [illegible] luglio a: Associazione 'L Peilacan, via Caviglione 15, 10085, Pont Canavese.
Telefono 0124.85.104

Bersaglieri
Domani sera «Veglia cremisi [illegible] primavera», organizzata dall'Associazione Nazionale Bersaglieri (sezione «La Marmora»), [illegible] fanfara bersaglieri di Settimo e «Brazil Show».
Associazione Nazionale Bersaglieri, info: tel. 011.569.8914; 339.566.7634

Contrada di San Filippo
Antiquari, interior design e galleristi [illegible] moderna con sede nella contrada di San Filippo organizzano la IV edizione de «L'oggetto straordinario», nelle vie Maria Vittoria, Bogino, San Francesco da Paola, Principe Amedeo e in piazza Carlina.
«Le vie degli stendardi», fino al 21 aprile

[illegible] Società
Presentazione del libro «Bisogna difendere la società», Grande Editore.
Dar Al Hikma, via Fiochetto 15, [illegible] 18, tel. 011.521.63.71

[illegible] De Andrè
«F.D.A. Bocca di [illegible] e altre storie...» è il titolo dell'omaggio a Fabrizio De Andrè in forma di recital proposto da Bruno Maria Ferraro al Tangram Teatro con letture, ricordi e musica del cantautore genovese.
Tangram Teatro, via [illegible] 5, ore 21, da oggi fino a domenica

[illegible] Horror show
Oggi e domani, il comico savonese Daniele Raco nello spettacolo «The Raco horror picture show».
Cab 41, via Fratelli Carle 41, ore 22,30, tel. 011.50.49.85

GLI APPUNTAMENTI

Operetta
«Operetta che passione!» Le più belle melodie dell'operetta interpretate dal soprano Patrizia Capello, dalla soubrette soprano Elena D'Angelo, dal tenore Roberto Covatta e dal comico tenore Luigi Monti, accompagnati al pianoforte da Sandro Cuccini. Partecipano i ballerini della Compagnia di Danza Il Gabbiano. Ingresso libero.
■ Castellamonte, Salone Parrocchiale, ore 21, tel. 011.385.93.88

Profeti
Recital: «La terra non sarà distrutta l'uomo inedito la salverà». Testi e immagini di Balducci e Turoldo, messaggio di Rigoberta Menchù. Partecipa il vice sindaco di Torino Marco Calgaro.
■ Salone Allemano, corso Ferrucci 12 ter, ore 20,30, tel. 011.571.28.11

Iscrizioni ai corsi di lingua e cultura araba, egittologia, geroglifici e storia delle civiltà antiche.
■ Dar Al Hikma, via Flechetto 15, tel. 011 521.63.71

Cabaret
Laboratorio con Bruno Nataloni e Domenico Lannutti sulla comicità. Iscrizioni entro il 23 aprile.
■ Teatranza Artedrama, via Palestro 9, tel: 011.64.57.40

Teatro
Nell'ambito del Progetto Internazionale di Formazione Permanente e di ricerca multidisciplinare «Maiaurli», il Mutamento Zc propone un laboratorio diretto dal regista [illegible] Munaro sul «Teatro del Lemming: i cinque sensi dell'attore».
■ L'Espace, via Mantova 36/bis

Lettura creativa
Iscrizioni ai corsi serali di dizione e lettura creativa ad alta voce.
■ Riva presso [illegible], [illegible] Macondo, Borgata Madonna [illegible] Rovere 4, tel. 011 946.83.97

Hyper-film
L'hyper film è strumento multimediale che collega filmati digitali con informazioni esterne in file, testi, immagini, suoni e pagine web. Se ne può vedere un'applicazione in «Arte contemporanea e nuove identità».
■ Galleria ES, via San Domenico 5, fino al 18 aprile, dalle 16 alle 19

MUSICA DOVE

FRATELLI SBERLICCHIO. Si apre questa sera all'Hiroshima Mon Amour, via Bossoli 83, l'[illegible]ourné del Fratelli Sberlicchio: la rock band torinese presenta il suo primo compact disc a partire dalle 22,30, assistere al loro spettacolo costa 6 euro.
BIA. Arriva dal Brasile la cantautrice protagonista della serata al «Folk Club» (via Perrone 3 bis): si chiama Bia (nella foto con il suo gruppo), comincia a suona[illegible]lle 21. Biglietti a 15 euro.
[illegible] La Lippa Jazz Band caratterizza il venerdì «live» de «Il Magazzino di Gilgamesh» (piazza Moncenisio 13 bis, ore 22), i successi dei Queen vengono proposti dagli Everlasting al «Didgeridoo» (via Massari 240/36, ore 22), i Blues Corner suonano al «Caffè Perotti» (via Pedrotti 3, ore 22).
Fuori Torino: le canzoni di Madonna con i True Blue al «Roadhouse» di Roletto di Pinerolo (via Torino 23, ore 22); il rock dei Voodoo Lake al [illegible] Ryan's» di Moncalieri (strada Carignano 62, ore [illegible], le cover dei Toto all'«Old Building» di Chieri (piazza Trieste 4, ore 22), i Metempsicosi propongono il loro rock al «4 Assi» di None (via Croce 36, ore 22).
ELISA. Metropolis organizza la sera di martedì 16 aprile al Teatro Colosseo il concerto di Elisa. S'inizia alle 21. I biglietti costano 32 euro per la poltronissima, 25 euro per la poltrona e 20 euro per la galleria. Prevendite alla cassa del teatro e nei punti abituali.

CINEMA PREMIATO MARCO PONTI

«Rifiutavano i miei "corti" torno a casa con il David»

Il regista di Avigliana è stato riconosciuto come miglior esordiente: «Un'emozione trovarmi accanto a Ermanno Olmi»

DANIELE CAVALLA [illegible]

«E' stata [illegible] bella serata. Essere [illegible] Ermanno Olmi è un'emozione. Poi averlo conosciuto... E' stato veramente molto affettuoso nei confronti del film, m'ha dato [illegible] sacco di consigli sul mio futuro», [illegible] parole [illegible] Marco Ponti, il giovane di Avigliana premiato l'altra sera con il David di Donatello quale miglior regista esordiente per «Santa Maradona». «Un'altra soddisfazione - aggiunge - è stata arrivare nel mezzo del [illegible] storico, quello che io vedo su "Ciak", e sentire tutti parlare bene di "Santa Maradona", che per me rimane un film piccolo e fatto in casa». Il [illegible] lavoro è uno dei pochi fa[illegible] cinematografici italiani dell'anno: quasi otto i miliardi di lire incassati [illegible] ad ora di questo lungometraggio girato a Torino la scorsa estate e in procinto di venir riproposto nelle sale. «Il progetto - racconta l'autore - è nato in modo strano. Anni fa giravo qualche cortometraggio con amici dell'università, lavori così brutti che il Cinema Giovani [illegible] rifiutava. [illegible] giorno abbiamo iniziato [illegible] scrivere qua[illegible] lungometraggio, la [illegible] ci [illegible] preso la mano perché [illegible] è rimasta nell'ambito delle quindici pagine ma è diventata di centoventi, difficile da realizzare. Dopo aver frequentato un [illegible] alla scuola Holden [illegible] sceneggiatura con Lucia Moisio, sono andato al premio Solinas e il film è entrato in finale. Da quel momento si è verificato anche qualche colpo [illegible] fortuna [illegible] l'incontro con Stefano Accorsi [illegible] cui volevo dare la sceneggiatura e che è un festival vede il mio corto "Amsterdam", mi fa i complimenti [illegible] e dice [illegible] voler lavorare con me». [illegible] resto [illegible] [illegible] di questa storia [illegible] giovani comprende Libero De Rienzo, premiato mercoledì come miglior attore non protagonista, Anita Caprioli e Mandala Tayde.

A Roma mercoledì sera [illegible] in diretta su Raiuno di fronte a [illegible] milioni e 700 mila telespettatori («Tra [illegible] gli [illegible] a [illegible] dai miei genitori [illegible] Avigliana» dice il regista) c'era anche Roberto Suttafarro della torinese Herold, produttore di questa opera prima. «L'ho prodotto - spiega - perché ho visto che era un film [illegible] contenuti e con un linguaggio [illegible] in grado di trasmetterli al [illegible] pubblico di riferimento, i giovani. Inoltre [illegible] mi sono piaciuti [illegible] l'ironia [illegible] la leggerezza con cui [illegible] affrontati temi anche pesanti». «Santa Maradona» [illegible] stato realizzato sotto la Mole con l'ausilio di numerosi torinesi sul [illegible] [illegible] il supporto della Film Commission. «Avevamo letto la sceneggiatura [illegible] avevamo individuato le potenzialità - sottolinea [illegible] direttore Giorgio Fossati - anche se non [illegible] aspettavo che facesse così centro [illegible] gusti dei giovani. Il riconoscimento a Marco Ponti premia anche la città di Torino, da lui inquadrata in [illegible] originale e accattivante».

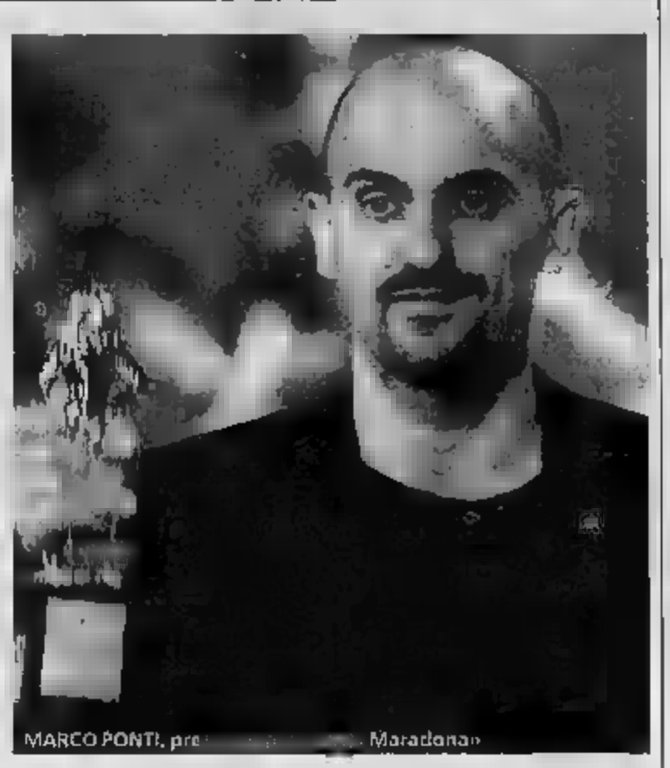

MARCO PONTI, pre[illegible] Maradona»

ANDAR PER MOSTRE

Sei pittori per Bruegel
I pittori Alfredo Billetto, Roma[illegible] Campagnoli, Francesco Casorati, Mauro Chessa, Pino Mantovani e Giacomo Soffiantino hanno realizzato una nuova versione dell'opera «Parabola dei ciechi» di Bruegel il Vecchio.
Il dipinto è formato da [illegible] pannelli, eseg[illegible] per conto del Lions Club Chivasso Host. Il ricavato dalla vendita verrà devoluto alla biblioteca «Libro parlato» e per la Scuola Cani Guida. Sino al 27 aprile.
■ Studio [illegible] Immagini in [illegible] della Rocca 3.

Giò Minola
Dopo i lavori di Anna Comba [illegible] tema [illegible] cinema, Duilio Gambino presenta una [illegible] stra di Giò Minola, che [illegible] fatto parte dell'International Center of Aesthetic Research. Le sue composizioni tendono a un linguaggio informale ricco di colore percorso da segni rapidi e immediati. Sino al [illegible] maggio.
■ Over Studio, in piazza Vittorio Veneto 14, orario: 15-19,30. Per informazioni tel. 011 8175031.

[illegible] dell'"800
Sino al [illegible] maggio [illegible] aperta la collettiva di maestri dell'800 e '900, [illegible] dipinti di Giuseppe Camino («Campagna»), del napoletano Attilio Pratella, di Ugo e Giuseppe Gheduzzi, di Mario Micheletti, Filippo Soroppo e Alessandro Lupo.
■ Galleria L'Arieta di via [illegible] 4, orario: 9,30-12,30/15-19,30.

Collettiva
La collettiva «Pittura e disegno» dei Centri di Attività Sociali [illegible], propone le opere di 78 autori, che hanno eseguito paesaggi, fiori, ritratti, nature morte. La rassegna è aperta sino al 19 aprile.
■ Palazzina Liberty, corso Dante 102, L'orario di visita è dalle 10 alle 22.

Anna Branciari
Presentata in catalogo da Giorgio Calcagno, la pittrice Anna Branciari espone una scelta di quadri dalla figurazione essenziale. La [illegible] è aperta sino al 14 aprile
■ Vanaria Reale Biblioteca, via Manzoni 34.

IL LIBRO DI ODDONE CAMERANA

Quando Drake guidava la 128

Il romanzo industriale e autobiografico rievoca le strategie pubblicitarie della Fiat negli Anni 70 del post choc petrolifero

BRUNO QUARANTA

Tra la Seicento di Felice Casorati e la Madison Avenue, tra Torino simboleggiata dal pittore Silva- Conni e l'arteria newyorkese dove si affollano le maggiori agenzie pubblicitarie. Corre sull'oceano il filo dell'ultimo romanzo «industriale» di Oddone Camerana, «L'imitazione Carl» (Passigli), presentato nella dall'Archivio Storico (con Camerana sono intervenuti Gianni Riotta, condirettore de «La Stampa», e lo storico Giuseppe Berta, responsabile dell'Archivio, in sala non pochi ex dirigenti, agguerriti, appassionati, testimoni di stagioni in cui «le esigenze della produzione umiliavano le esigenze della clientela», i modelli «qualitativamente penosi, subito aggrediti dalla ruggine»).

Ecco: la Fiat, una certa Fiat (Anni Settanta e dintorni: terrorismo, crisi energetica, disordini alla catena di montaggio), la Fiat mai nominata eppure incombente nel «Centenario», una precedente storia di Oddone Camerana, l'attesa di un salvifico che dovrebbe guarire la Regia, fabbrica d'armi alla deriva.

Due mentalità opposte si cercano e si respingono nell'«Imitazione di Carl», tranche di per molti aspetti gemella dell'attuale, come ha spiegato Camerana: «Il dopo Kippur, il post choc petrolifero 1974, un'onda cupa che ritorna...». L'americano Carl (geneologicamente destinato a raggiungere la Mole; una sua antenata era cavalcarana) e il torinese Alter (alter ego dell'autore?), il pubblicitario americano e la sua eco (professionalmente e oltre). Una sfida: radicare la Fiat nelle arterie a strisce e stelle dopo il primo, infelice sbarco.

Come conquistare il mercato? Carl (figura reale, già scomparsa) davanti a sé ha un diaframma elevatissimo, che la Seicento casoratiana esemplifica: «La Fiat - spiega Camerana - traeva le proprie origini da un sottosuolo particolare, gesuita e sabaudo, in cui la competenza tecnica si era combinata con l'autoritarismo e con una rilevante sfiducia nel prossimo. Il suo rapporto con il mercato si era perciò sviluppato in forme monopolistiche ricercate...». Quello Seicento signoreggia sulla città, sulla gente, sulle cose, si impone prescinderne». Mutati i tempi deve mutare la strategia: non è il cliente che naturalmente a da questo o quel modello, spetta alla quattroruote «muoversi», andare al potenziale cliente.

Carl e Alter. Carl «un marziano a Torino», l'ha definito un dirigente. Alter, Carl, sponsor per antonomasia. Una liaison che riguarda il lavoro e la vita di là del lavoro (o, meglio, ha rilevato Gianni Riotta, «il lavoro e la vita indissolubilmente legati»). Un tipo di rapporto d'antan. «Perché ieri - ha specificato Camerana - la dimensione era maieutica, la tendenza era ispirarsi a un esempio, nel caso Carl, oggi, a imporsi, l'autocoscienza, la consapevolezza di se stessi, la privata identità».

«Buonasera...» è la sirena pubblicitaria del 2002. Com'è remota l'età della «pubblicità terroristica» Carl (o a Carl ispirata). Sì, «terroristica», la bollava un segmento Fiat, a capeggiarlo il direttore commerciale Walter Fenoglio, fratello minore dello scrittore Beppe. («Un stile che anticipa Oliviero Toscani» ha ricordato Riotta, pubblicità che non mira unicamente a vendere il prodotto, ma a fondare un discorso, la pubblicità come arte autonoma, un'intuizione olivettiana).

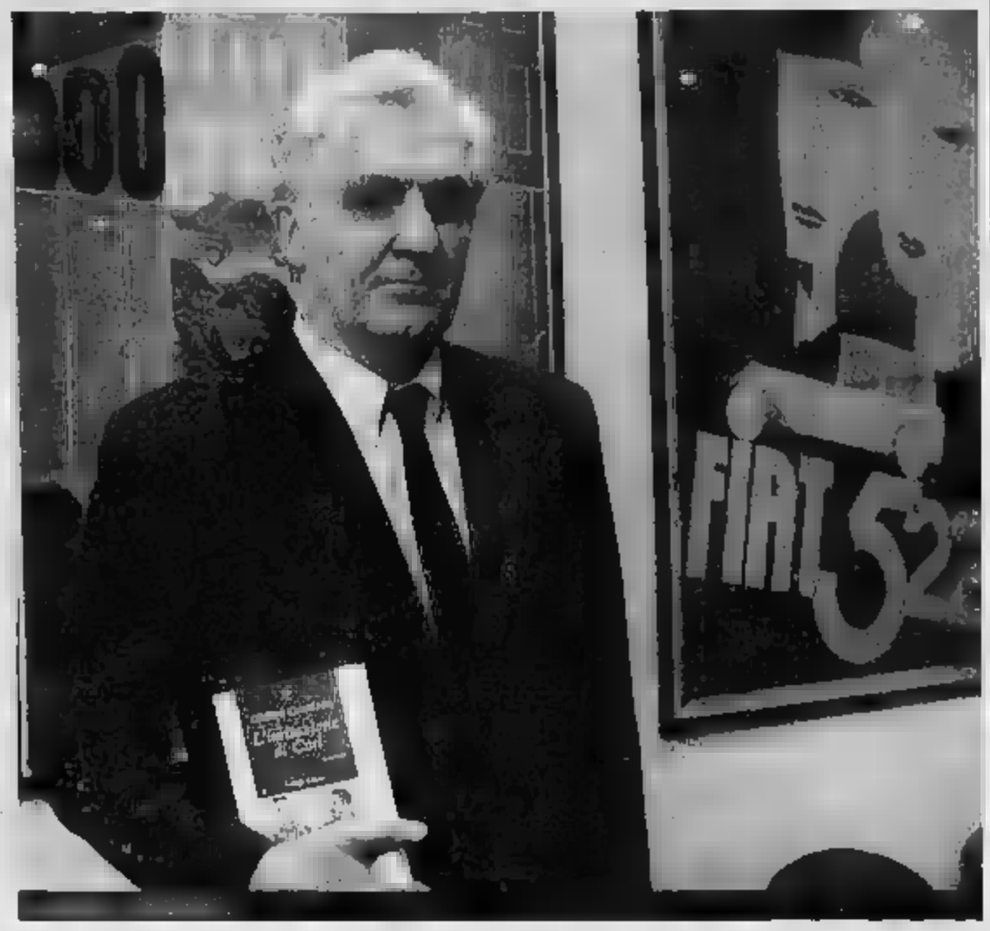

Quegli slogan...«Non avete bisogno di automobili più grandi e più care. Siete solo stati indotti a crederlo», «L'automobile è ancora una buona idea, ma ha bisogno di molto aiuto...». Oppure (una scossa, questa, di Carl, solo di Carl), lo spot «Mr. Ferrari drives a Fiat», il Drake che, uscito da Maranello, sale a bordo di una 128...

Come non imitare il Drake? Eppure accadde, eppure l'avventura americana si risolse in una débâcle. E anche la campagna europea di Carl, l'ex pilota che nella seconda guerra mondiale aveva eroicamente bombardato la Germania. Carl, Alter... E Tota Rubiolo, la mitica signora dell'ufficio stampa che boxerà per gioco Carl. E Ghidella. E De Benedetti. E il Vice. E il Presidente, supremo custode di ultrasecolare... Che cosa resta di quegli Anni Settanta? Almeno un aforisma di Carl, Carl Ally: «Take a good seat and watch the show» (scegli un buon posto e non perderti lo spettacolo).

Il gioco del teatro non ha confini per quattro giorni

SILVIA FRANCIA

L'Italia non figura certo tra i Paesi più affezionati al teatro per ragazzi, Torino, al contrario, si è meritata, negli anni, il patentino di «città laboratorio» in questo settore, apprezzato all'estero. Tanto che molte delle Compagnie subalpine hanno stretto legami con il teatro-ragazzi. Da Assemblea Teatro a Teatro Settimo - per citarne solo qualcuna - sino al team dell'Angolo, che, dallo spettacolo dedicato a giovane pubblico, ha fatto la sempre il proprio cavallo di battaglia, tanto da meritarsi la promozione a Teatro Stabile d'Innovazione per Ragazzi e Giovani.

E proprio il Teatro dell'Angolo, guidato da Graziano Melano, è tra gli organizzatori de «Il gioco del Teatro», ovvero «festival di teatro per le nuove generazioni», promosso dal Progetto Teatro Ragazzi e Giovani Piemonte con la collaborazione di un lunga lista di enti e Compagnie. La sesta di edizione della rassegna, presentata ieri e dedicata al pubblico giovane ma pure a quello di insegnanti, genitori e operatori del settore, si svolgerà dal 17 al 20 aprile, in diverse sale torinesi: Alfa, Agnelli, Araldo, Juvarra/Café Procope, Matteotti di Moncalieri e Perempruner a Grugliasco. Una quattro giorni tutta dedicata al confronto e allo scambio tra le drammaturgie straniere e le più recenti produzioni italiane». E straniero è, appunto, lo spettacolo che inaugura il festival, il 17 alle 21 all'Araldo: si tratta di «Mozart Prosperoso» dell'inglese Nola Rae: gustoso divertissement di mimo e pupazzi, che ha guadagnato centinaia di fans in 60 Paesi del mondo. Altro titolo internazionale è «Time Break» della Compagnie Grenade di Aix-en-Provence. Tra gli italiani in scena, il Teatro d'Aosta con «Rodari racconta Pinocchio», Envers Teatro con «Cenerentola» interpretato da paola Roman e diretto da Valeriano Gialli e Onda Teatro con «G come guerra».

LA GOLA

Caipirinha, il Brasile in un bicchiere

Parla, in teoria, non è difficile. Basta prendere i lime, che poi sarebbero quei li i verdi che vengono dai Caraibi e costano po' cari, ma si trovano ormai anche nei supermercati. Poi ci vuole un po' di zucchero di canna e soprattutto la cachaça, ossia l'«aguardente de cana», quel distillato di da zucchero che si vende bottiglie la rafia sopra. Si pesta zucchero lime, si aggiunge il ghiaccio a cubetti (non cedete alla versione con il ghiaccio triturato) e quindi la cachaça, mescola il tutto e il gioco, la caipirinha, è fatto.

Quando la bevi, anche ci sei mai stato vedi la spiaggia di Copacabana, il Rio delle Amazzoni e al terzo o quarto bis anche interi film Glauber Roche come «O cangaçeiro» o il «Leone dalle sette teste». Ma è un sentimento dolce che arrotonda la vita, come un ritmo di samba o una di Vinicius de s. Perché sono superalcolici come la grappa, che hanno dentro il freddo della neve e gli spigoli delle montagne e della vita. E cocktail come la caipirinha che quegli spigoli per incanto te li smussano e ti danno l'illusione che qualsiasi cosa tu debba fare andrà per il meglio.

E' un aperitivo e se a prepararlo è un brasiliano o persona che Brasile ha comunque vissuto ha sapore tutto diverso di quello che gli stessi ingredienti prepara un europeo. Così il consiglio è di andarla a bere in una churrascheria brasiliana (ce ne dalle parti di via Nizza) piuttosto provarla in qualche posto tipico degli aperitivi. Diffidare poi delle imitazioni come la caipiroska, che sarebbe una caipirinha fatta la vodka: difficilmente in quella versione potrete mai sperare di incontrare o anche solo di sognare la ragazza di Ipanema.

pastorino

Concessionaria

SEDE: Corso Sebastopoli, 227 - TORINO - 011.32.99.322/011.32.40.444
Corso Allamano, 48 - GRUGLIASCO (To) - Tel. 011.780.87.50/011.780.34.50

Nuova Polo

ABS
4 AirBag
Servosterzo
Vetri elettrici
Chiusura centralizzata
Pred. Autoradio
Immobilizer

A partire da 11.451 Euro

Finanziamento* fino a 8.000 Euro in 30 mesi Tasso 0 + 4 anni di garanzia

* Esempio ai fini della legge n° 154 del 17/02/92: Polo 1.2 | Euro 11.451,00 escluso I.P.T. Finanziamento Euro 8.000,00. Anticipo Euro 3.451,00. Importo rata Euro 266,66. Numero rate 30. TAN 0%. TAEG 1,27%. Spese istruttoria Euro . Salvo approvazione di Volkswagen Bank. L'offerta è valida fino al 29/06/02 e non è cumulabile con altra iniziativa in corso.

Nuova Golf Generation

Climatronic
ABS
AirBag
Fendinebbia
Antifurto
Computer di bordo
Cerchi lega
Interni sportivi
Autoradio
Metallizzato

A partire da 17.963 Euro

Finanziamento** fino a 11.000 Euro in 30 mesi Tasso 0 + 4 anni di garanzia

** Esempio ai fini della legge n°. 154 del 17/02/92: Golf 1.6 | Euro 17.963,00 escluso I.P.T. Finanziamento Euro 11.000,00. Anticipo Euro 6.963,00. Importo Euro 366,66. Numero rate 30. TAN 0%. TAEG , Spese istruttoria Euro 129,00. Salvo approvazione di Volkswagen Bank. L'offerta è valida fino al 29/06/02 e non è cumulabile con altra iniziativa in

Si conclude domenica la 2ª edizione della manifestazione di primavera

«Borgaro in Fiera» raddoppia

Centodieci espositori nei più diversi settori

Borgaro in Fiera: un gradito ritorno dal 5 al 14 aprile. E' Expoteam questa vetrina che coinvolge le realtà imprenditoriali della zona: un'esposizione a tutto campo per la seconda edizione della Fiera campionaria di primavera. Numerosi i settori espositivi: casa, arredamento, sposi, immobiliare, enogastronomia, turismo, viaggi e tempo libero, eventi e spettacoli.

Oltre 110 gli espositori e 150 gli spazi espositivi: sono questi i dati ufficiali riferiti alla manifestazione di Borgaro, firmata Expoteam e che verrà allestita quest'anno nel Parco Chico Mendes sempre secondo la formula della mostra-mercato. Questa di Borgaro si preannuncia come l'ennesimo successo per la società torinese proprietaria di altri famosi marchi tra i quali la Fiera di Comuni (Orbassano, Piossasco, Bruino, Beinasco, Volvera), la Fiera di San Martino a Chieri, Maggioaffari in programma a Settimo Torinese, la Fiera dell'Amarena di Trofarello in giugno.

Nata sotto l'egida dell'Amministrazione Comunale di Borgaro Torinese con la collaborazione dell'Assessorato al Commercio e della Confesercenti, la manifestazione inizia da quest'anno in collaborazione con due partner d'eccezione: la Banca CRT, che proporrà un nuovo prodotto tutto dedicato ai giovanissimi, ed «Il Risveglio» di Ciriè, testata giornalistica molto conosciuta in zona, che ha deciso di diventare supporto ufficiale per la comunicazione dell'evento.

Ma la grande novità di questa seconda edizione è la sede: Borgaro in Fiera sarà infatti collocata su una delle più vaste e conosciute aree piemontesi, lo storico Parco Chico Mendes, nelle immediate vicinanze dell'uscita della tangenziale nord e che permetterà alla manifestazione di crescere sia come superficie espositiva che come prestigio.

La tensostruttura prevede una superficie di 3500 mq di allestimento al coperto e 1600 di esposizione esterna nella quale troveranno posto le attività commerciali relative agli autoveicoli (industriali e non), alle macchine ed attrezzature edili, agli articoli per giardinaggio.

Altra grande novità per questa edizione è l'Area del gusto, una zona tutta dedicata ai prodotti enogastronomici, di zona e non, allestita con delle bancarelle, sulle quali faranno bella mostra salumi ogni tipo e provenienza, i formaggi più comuni anche le specialità piemontesi tra cui le tome, il castelmagno, la gorgonzola mascarponata, le specialità del sud con le burrate e le mozzarelle di bufala, i vini ogni parte d'Italia, funghi, e creme di cioccolato, la pasta fresca e secca artigianale, le polente macinate a pietra, gli oli liguri e calabresi, le olive più pregiate, i patè e le creme salate, le marmellate.

Una zona di sicuro interesse per il pubblico che potrà assaggiare un po' di tutto e fare acquisti direttamente sul posto.

Borgaro in Fiera presenterà anche un ricco calendario di spettacoli e in un'area appositamente allestita e avrà al proprio interno molti spazi dedicati alla ristorazione: una paninoteca-birreria, una pizzeria che propone anche farinata e bomboloni, una creperie e bar-caffetteria.

Il per quanti decideranno di trascorrere la serata in fiera di sul po

Non solo cibo e spettacolo a Borgaro: si va dall'area dedicata casa (arredamento, componentistica, infissi, tendaggi, pavimentazioni, bagni, cucine, accessori, bricolage) a quella dedicata agli sposi, l'abbigliamento, autoexpò, new technology, sport & tempo libero, benessere.

L'ingresso sarà gratuito nei giorni feriali e il sabato, la domenica costerà 3,00 euro (sempre gratuito fino ai 12 anni). Orario: 18,00-23,30 dal lunedì al sabato, 15,00-23,30 nei giorni festivi. Informazioni e adesioni: Michela Fornasero 335.5891609/011.3160527.

Questo il programma per le ultime tre serate. Venerdì 12: ore 21 Serata Latino Americano in compagnia del Cuba Latin Show. Sabato 13: ore 21 Miss & Mister Borgaro selezione valida per Miss Grand Prix e Mister Più Bello d'Italia. Domenica 14: 17 Direttamente da Canale 5 spettacolo cabaret con Franco Neri.

VORWERK
Folletto
dal 1938 in Italia
Presente nelle manifestazioni fieristiche
ricerca
PERSONALE COMMERCIALE
maschile/femminile
Presentarsi allo stand n.85

RISTORANTE-PIZZERIA
LE DUNE
Specialità pesce e pizza al metro
BORGARO TORINESE
Via S. Caterina, 1
Tel. 011.470.1393
CHIUSO LUNEDÌ

PUNTO ARREDO
Studio e Progettazione
Gratuiti d'Interni
Centro Cucine e..... non solo cucine.
TANTE IDEE PER UN REGALO
Via Caselle, 5/A - Borgaro T.se - Tel. e Fax 011.470.15.17

ACQUAINVEST
L'Azienda che fa Acqua da Tutte le parti.
L'ideale per:
uffici, fabbriche, banche, centri estetici e sportivi, ospedali e studi medici, negozi, show rooms, abitazioni...ed in tutti i luoghi in cui l'igiene e l'immagine sono fondamentali.
Chiamaci per una prova gratuita!
ufficio 011.470.38.88 - cellulare 335.25.25.707

Ti ha detto niente la mamma?...
...l'abbiamo sposata ieri,
oggi sposeremo te,
domani i tuoi figli.
STAMPACOLOR
35 anni di professionalità
I migliori professionisti della fotografia matrimoniale saranno a vostra disposizione per tutto il giorno con l'attrezzatura Hasselblad... e tutta la loro esperienza.
I più grandi operatori video eseguiranno il vostro servizio in Digitale con riversamento in VHS e DVD.
STAMPACOLOR Largo Turati, 49 - Torino - Tel. 011/532.53.53-019.31.85

ITALMONDO S.p.A.
TRASPORTI INTERNAZIONALI
TRASPORTI INTERNAZIONALI
LOGISTICA
MAGAZZINAGGIO
SERVIZI ESPRESSI PER TUTTA L'EUROPA
10071 Borgaro Torinese (TO) – Strada Lanzo, 12 Tel. 011/4500473 Fax 011/4500631

Partner Ufficiale: BANCA CRT
Con il Patrocinio
In collaborazione con IL RISVEGLIO
5-14 APRILE
Parco
BORGARO in fiera
...l'evento fa spettacolo
Orario: 18.00 - 23.00
INGRESSO GRATUITO nei giorni feriali
Isola del Gusto
AUTOEXPO' E ENOGASTRONOMIA

ONDULATO TORINESE s.p.a.
PRODUZIONE CARTE ONDULATE E POLIETILENE A BOLLE D'ARIA
SISTEMA QUALITÀ AZIENDALE CERTIFICATO SECONDO LA NORMA UNI EN ISO 9002
- Polietilene a bolle d'aria in rotoli e pretagliato
- Carte ondulate da imballaggio per industria in rotoli e formati
- Carte ondulate microonda, miniflute e onda basse in bobine e formati per accoppiamento
- Accoppiatura automatica di foglio anche conto terzi
- Carte ondulate colorate
Via Veneto 24 - 10074 Borgaro Torinese
Tel. +39.011.4701428 (3 l.r.a.) - Fax +39011.47.04.517
Sito Internet: www.ondulatotorinese.it - ondulatotorinese@ondulatotorinese.it

JELMINI DAL 1961
abbigliamento donna, v. Costituente 1, Borgaro - tel. 011/470.10.24
MaxMara
SPORTMAX
WEEKEND
MABELLA
PENNYBLACK
MARINA RINALDI

ACCORDO TRA IL PRIORE DEI FRATI E DOMENICO BECCARIA CHE DA ANNI RACCOGLIE I RICORDI LEGATI ALLA SQUADRA GRANATA

A Superga il museo del Grande Torino

Troverà posto nelle stanze messe a disposizione dalla Basilica

Aurelio Benigno

Non ci sarà soltanto una lapide, ai piedi della Basilica di Superga, a ricordare il Grande Torino: sarà un vero e proprio museo.

L'accordo è stato raggiunto tra il priore dei frati della Congregazione dei Servi di Maria, custodi della basilica, e il presidente dell'Associazione Memoria storica granata, Domenico Beccaria, tifoso che da anni raccoglie e catalogà ogni possibile ricordo legato al Grande Torino. Prima di questo accordo il suo museo vagava per tutta la penisola, aiutato e curato dai numerosi club granata sparsi per l'Italia, ma il sogno di Beccaria era quello di poterlo inserire all'interno del nuovo Filadelfia. Visto, però, le lungaggini burocratiche e amministrative alla base del nuovo impianto sportivo, Beccaria si è adoperato perché prendesse corpo un altro progetto: quello di un proprio dove, il 4 maggio 1949, cadde la squadra di capitan Mazzola. Un'idea che prenderà vita il prossimo 4 maggio, in occasione del 53° anniversario della sciagura.

Fino a oggi, come detto, solo una lapide ai piedi della Basilica ricordava il tremendo impatto che mise fine alla storia di una delle formazioni di calcio più grandi della storia. Una lapide meta da sempre di commossi pellegrinaggi di tifosi o semplici appassionati che salivano sul colle per rendere omaggio ai grandi granata.

I frati della Congregazione dei servi di Maria hanno subito accettato l'iniziativa di Beccaria. Il priore ha offerto tre stanzoni all'interno della Basilica: «In questo modo abbiamo dato la possibilità alle centinaia di pellegrinaggi di poter visitare la loro casa all'interno della Basilica, così da unificare in un unico itinerario le curiosità dei pellegrini che al Colle salgono sempre numerosi».

Nel museo troverà posto tutti i cimeli dell'epoca: maglie, tute, palloni, scarpe, borsoni, coppe, giornali e rivista dell'epoca e l'intero spogliatoio del Grande Torino recuperato all'interno del Filadelfia. La società grazie per volontà del presidente Attilio Romero, metterà a disposizione le coppe vinta da quella leggendaria squadra, oltre all'elica ed una ruota dell'aereo caduto sul colle e rimaste di proprietà della società. L'architetto Franco Ossola, inoltre, figlio dell'indimenticabile attaccante di quella leggendaria squadra, presterà al museo tutti i ricordi di padre mentre Sandro Mazzola metterà a disposizione la maglia del padre che gli fu regalata da Bearzot in occasione di un Torino-Inter degli Anni Sessanta.

Intanto, l'Associazione Memoria storica granata lancerà un concorso aperto a tutti i tifosi al fine di scegliere il «logo» che rappresenti il nuovo e unico museo del Grande Torino. Entro il 25 aprile i disegni vanno inviati a Associazione Memoria storica granata, corso Racconigi 166, 10141 Torino; oppure al fax 011-38220092 o con e-mail a: amsg@libero.it.

SQUALIFICHE DEL GIUDICE DEI DILETTANTI

Tentò di aggredire l'arbitro: stop sino a fine anno

Queste le squalifiche comminate dal giudice sportivo dei dilettanti.

In Seconda categoria squalifica fino al 31 dicembre 2002 a Carmine Leonardo (Pro Collegno) per aver tentato di dare un pugno all'arbitro e per aver colpito con violento calcio un avversario.

Eccellenza. Una giornata a Ruffinato, Sabatino (Cumiana), Perga (Glaveno Coazze), Vannucci, Raggio (Settimo), Contorno (Nizza Millefonti), Miele (Pro Settimo), Lonardi (Rivarolese), Bedino (Rivoli).

Promozione. Una giornata a Pellegrin (Don Bosco), Accardo (Borgaro), (Carmagnola), Bogg (Eureka), Calabrò (Filadelfia), Milutich (Gleiscar), Arduino (Chieri), Scaienghe (Piossasco), Rosin (Pozzomaina), (Quincinetto), Crivellari (Tonenghese).

Prima Categoria. Due giornate a Polimeri (Gioventù Giavenese), Loiacono (Leini). Una giornata a Canu (D'Acaja), Greco (Pertusa), Greco (Rivalta), Tolu, (S.Donato), Riveda, Cattaneo (Sanmauriziese), Greco (Sporting), Donato (Strambinese), Sanero (Cascine Vica), Scalerandi, (Cavour), Nobbiato, Perri (Esperanza), Bonino, Mendola (Pancalieri), Fornaca, Andriano (Ivest), Baroni (Banchette), Piras (Belborg), Navazio (Caluso), Ruffino (G.Giavenese), Di Nunno (Lanzese), Virzì (Miraliori), Cozzolino (Paradiso), Gazzola (Perosa), Carotenuto (Rangers), Mazzocoli (S.Secondo), Parisi (Sanremo 72).

Seconda Categoria. Due giornate a Ventimiglia (Real Moncalieri), Cattaneo (S.Maria), Pent (valsusa), Calabrò (Chianocco), Drago (Villarbasse), Caradonna (S.Rita), Tozzi (Pino 73). Una giornata a Adinolfi, Carnesecca (Pro Collegno), Rizzato (Gabetto), De Marco (Cbs), Fonzino (B.go Rossini), Mirando, Martignone (B.ta Lesna), Bonizio, Carelli (Atm), De (Michelin), Pel (Cubana), Cavallere, Magliatto (Rivolese), Chessa, Martellozzo (Pino), Scranna (Tetti Piatti), Pellegrino (Aux.Valdocco), (Ardor), Scutellà (Barcanalis), Leone (Real ri), Sivigilia (Sassi), Scanagatta (S.Gillio), Sica (S.Giorgio), Cilidonio (S.Rita), Buscetti (S.Maria).

SQUADRA DI BOMBER: 143 GOL SEGNATI

Calcetto: vola il c/5 Piemonte giornata anticipo conquista la promozione in A2

Il C/5 Piemonte è entrato nell'Olimpo del calcio a cinque: una giornata d'anticipo la squadra del presidente Brero, guidata in panchina e spesso anche in campo da Cucco, ha vinto il campionato di B e dalla prossima stagione giocherà in A2. Per la società torinese, nata da una costola della Scuola Calcio Gabetto dopo la conquista della Coppa Italia nazionale di serie C lo scorso anno è un ulteriore passo avanti. «C'era chi sminuiva i nostri successi in Coppa, ma ora è dovuto ricredersi - spiega il manager Mauro Prette. Per tutto l'anno il c/5 Piemonte ha dato spettacolo; «In effetti in partite in cui eravamo avanti di 2 o 3 gol abbiamo spinto fino alla fine: questo era il dictat di presidente e tecnico».

I 143 gol segnati, ma anche i 101 subiti lo testimoniano. «L'importante era fare un gol più degli altri - spiega ancora Prette -, del resto i nostri giocatori tutti spiccate doti offensive». Bomber assoluto Donnangelo, sorpresa della stagione l'under 21 Licciardi, ex primavera del Torino calcio, che si è già conquistato posto nazionale di categoria. Milosevic, Lupo, Zeppolo e Ferraro rappresentano l'ossatura della squadra, ma indispensabili anche Ubaldini, De Cesare, De Silva e Puglisi, senza contare Cucco, 39 anni, prezioso come tecnico ma ancora determinante sul campo. [m. i.]

OGGI GALOPPO ALLE 15

La cavalla Aceto grande favorita nella Tris Vinovo

Ricordate Aceto, per vent'anni top-jockey del Palio di Siena? La sua Lucy Toto (numero 7) è la favorita nella corsa Tris di galoppo che si corre oggi a Vinovo. Aceto ha infatti investito in i suoi guadagni di fantino e la baia è uno dei suoi «gioielli». A Torino, inoltre, Lucy Toto ha già vinto un'altra Tris, lo scorso ottobre. Controfavorito sarà invece Ecco (3) che ha 10 anni ma ancora energie. Nel week-end Vinovo proporrà un pomeriggio di trotto domani, mentre domenica l'attività resterà ferma.

I favoriti (ore 15, ingresso gratuito). I. Sandy Larie, Red Profet, Oronco. II. Reginella, Heimen, Stark. III. Amoretto, Platinum, Strong Instinct. IV. Stella-Sarena, Rewind, King of Mel. V. Hebron, Go Go La Vita, Drumming. VI. Medjugorje, Unflappable, Angel's Voice. VII. Terminato, Moofushi, Rolo Jack. VIII. Toto Lucy, Ecco, Millygrey.

SPORT FLASH

BASKET. Oggi, masch. playout: Aresio Pinerolo-Noicom. D masch.: Kappadue To-Mondo i Gtp To (21,15 v. Carcano); Basket Club-Ciriè (21, v. Adige, Rivoli); Bk Grugliasco-C. Albese (20.45, v.le Radich). C femm.: Ginnastica To-Junior, (20.45, c.so Siracusa).

HOCKEY GHIACCIO A TO Nel week-end a To Expo 4° Memorial «Enrico Gabriele» Under 16 All Star Piemonte, J. Milano, Chiasso, Briançon.

CONVEGNO. Domani, dalle 9, all'Unione Industriale di Torino convegno dal titolo «Sport... e non solo» organizzato dal Vescovo di Aosta, Giuseppe Anfossi. Tra i relatori, Don Luigi Ciotti, Don Aldo Rabino, Montabone, Maurizio Laudi e Massimo Gramellini. Nel pomeriggio, tavola rotonda con il Cardinale Severino Poletto.

FEDERBASKET. La Federbasket organizza domani (via Cavour 32, ore 9) il Convegno dei docenti di teoria degli sport di squadra. Argomento: l'insegnamento degli sport di squadra nei Corsi di Laurea in Scienze Motorie.

STAGE. «Il corpo e l'emozione» è l'argomento dello stage in 4 atti tenuto dall'associazione Buon Vita domenica a Sport City (c. Dante 17/a, Torino).

SCI. Causa le avverse condizioni atmosferiche, lo Sporting Sestriere ha annullato il Gigantissimo «7° Millesci Trofeo Lancia» sulla pista Kandahar Banchetta G. Nasi, in programma domani.

RE LEONE ACCETTA L'INVITO DEGLI ORGANIZZATORI

La vittoriosa volata di Cipollini mercoledì nella Gand-Wevelgem

Anche Cipollini il 6 giugno in pista al Motovelodromo

La riunione 4 giorni dopo la conclusione del Giro
Domenica il «Città di Ivrea» con i migliori juniores

Franco Bocca

Mario Cipollini sarà la stella, il 6 giugno della riunione su pista dei reduci del Giro d'Italia che, come ai vecchi tempi, avrà luogo al Motovelodromo di corso Casale a soli quattro giorni dalla conclusione della corsa rosa. Il contratto deve ancora essere formalizzato, ma l'accordo economico tra l'organizzatore Tricerri e il manager di Re Leone è già stato raggiunto. La kermesse precederà di soli due giorni un altro evento molto atteso: l'inaugurazione, in piazza Carrara, a due passi dal Motovelodromo del monumento a Fausto Coppi.

Per quanto riguarda l'attività di questo fine settimana, da segnalare, domenica, la grande parata ciclistica giovanile sulle strade dell'Eporediese. Tutti i più forti Juniores italiani, con l'aggiunta di due squadre elvetiche e della nazionale slovena, daranno vita alla 8ª edizione del «Trofeo Città di Ivrea - Aranceri Asso di Picche», l'unica gara piemontese inserita quest'anno nel calendario nazionale di categoria.

Organizzata dal Velo Club Eporediese, la gara prenderà il via da Ivrea alle 13,30 e si disputerà su un tracciato profondamente modificato rispetto alle prime 4 edizioni. Dopo un anello iniziale pianeggiante di 12 km, da ripetere 4 volte, i corridori affronteranno per due volte l'inedita salita che da Chiaverano conduce a Bienca: 3 km con punte di pendenza dell'11% che certamente determineranno una selezione di valori in campo. L'arrivo, dopo 119 km complessivi, sul pavé di corso Costantino Nigra.

Per quanto riguarda i partecipanti (191 gli iscritti), di tutte le squadre Juniores della regione, dal Madonna Campagna-Gios di Torino alla Rostese, dall'Esperia Pasco alla Vigor-Ardens, dalla Novarese al Pedale Ossolano, che cercheranno di arginare il prevedibile dominio dei corridori provenienti da Lombardia, Emilia, Friuli, Veneto e Toscana.

La gara è valevole quale prova indicativa in vista dei prossimi appuntamenti internazionali della nazionale Juniores seguita dal ct azzurro Montedori, il quale in mattinata incontrerà i tecnici delle squadre piemontesi.

Al termine della corsa, com'è tradizione, il Velo Club consegnerà un riconoscimento «alla carriera» a Italo Zilioli.

LD MARKET
Convenienza a RUOTA LIBERA
Bicicletta Modello "Olanda"
€ 99,90
L. 193.433
Completa di:
• Cestino in metallo
• Faro anteriore e posteriore
• Cavalletto
Completa di:
• Telaio 26 - Full sospensioni
• Bi-ammortizzato - Cerchi in lega
• Freni v.brake in acciaio
• Cambio shimano
€ 124,90
MTB
FULL
OFFERTA VALIDA FINO AD ESAURIMENTO SCORTE, SALVO ERRORI PREZZI PRODOTTI DISPONIBILI PRESSO I P.V. CON RELATIVA AUTORIZZAZIONE
SOLO PRESSO I PUNTI VENDITA DI:
ALPIGNANO Via Cavour 123 • BEINASCO Via Torino • CHIVASSO Strada Statale Torino 231 • NICHELINO Via Colombetto 4 • NONE Via Statale 11 • PINEROLO Via Mamiani 1 • RIVOLI Via Bruere 3/A-5/A • TORINO Strada Aeroporto 9 - Via Pio VII 132 - Corso Potenza 155 - Strada Settimo 362 Via Urbino 23/D - Via De Sanctis 47/49 - Via Duchessa Jolanda 13/A - Viale Regina Margherita 65/C - Via Bibiana 68/E - Via Clementi 27 - Via S. Mauro - Via Montalcone • VINOVO Via Cottolengo 76
PER INFORMAZIONI E CHIARIMENTI CHIAMA IL Numero Verde 800-555.000
CE LO MARKET IN LINEA

TEATRI

AUDITORIUM: "Giovanni Agnelli" Lingotto Via Nizza 280 Torino: Turno BLU - ore 20,30 Orchestra Sinfonica Nazionale della Rai. 26° Concerto Stagione Sinfonica 2001-2002 direttore Jeffrey Tate, interpreti: Friedmann Kunder, John Horton Murray, Nina Stemme, Birgitta Svendén, Alan Opie, Tom Fox, Johann Tilli, Ulrich Ress. Coro Athestis Chorus, maestro del coro Filippo Maria Bressan. Richard Wagner Die Meistersinger von Nurnberg () cantori di Norimberga) Atto I-II. Poltrona € 30,99 (L. 60.000) Ingr. € 18,08 (L. 35.000) ridotto giovani € 9,30 (L. 18.000). Per informazioni tel. 011.8104053-8104961.

RITROVI

AMERICA 4477171: la festa va sempre più [illegible] Roby Clark.
CLUB 84: c. M. D'Azeglio 84. Tel. 011.669.[illegible]500: 15.30 & 21 Teorema & Chessy. [illegible] "festa della donna".
[illegible]G MITHO: [illegible] 21,00 orchestra Ringo Story. Piobesi Torinese tel. 011 [illegible]857892.
[illegible] PEREZ "Giardinirash" Tel. 011.5215275 h. 21,15 Edo Puma Band. Festa [illegible] segno zodiacale Ariete.
GARDEN DANZE 6603443: h. 21 passione del ballo happy party con Flavia e Bruno.
LA LUCCIOLA: C.so Taranto [illegible] T. 200857: 15-21 blu moon.
LE ROI: ore 21 noi vi rinnoviamo sempre Lubrano. Tel. 011 284500
PATIO + INVIDIA: ore [illegible].30. [illegible] 881.4841.
PIPER Vigone Tel. 011.9601402: ore 21 liscio, latino americ. con d.j. Ingr. libero cons.ne obbligatoria.
TANGO Sala danze: il venerdì eleganta ore 21 orch. Cristina Campi.
[illegible] NIGHT [illegible] via A.Doria 9: Aperto tutte le sere Tel. 011.5620986

GALLERIE E MUSEI

ACCADEMIA: collativa fino al 27.
ARTINCONTRI via Nizza 78 A - 6313617: Emilio Scanavino [illegible] grafiche.
[illegible] BIASUTTI: Fissore 8173511
DAVICO: Dorfano Scarzoni inaugurazione ore 18.
FOGLIATO: 900 P[illegible], omaggio a Massimo Quagliano.
PIEMONTE ARTISTICO CULTURALE via Roma 264 TO - [illegible] inaugurazione Idro Colombi.
PIRRA: "Rinvogli" gemma e fiori di primavera.
TIVO ARTE: Filippo Oriani tel.011.530.584.

GALLERIE [illegible]TE MODERNA

BERMAN: Pittori dell'800 italiano.
NARCISO: Renzo Vespignani acquaforti.

TEATRO STABILE TORINO
COMUNICATO URGENTE

SI COMUNICA CHE, IN OCCASIONE DELLO SCIOPERO GENERALE, IL 16 APRILE 2002, NON ANDRANNO IN SCENA [illegible] DELLA STAGIONE DEL TST

[illegible] GABRIEL BORKMAN
di Henrik Ibsen, regia di Massimo Castri, al Teatro Nuovo

DER TOTMACHER
di Kermakat/Fairn, regia di Marco Sciaccaluga, al Teatro Gobetti

Tutti i possessori dei biglietti relativi agli spettacoli JOHN GABRIEL BORKMAN e DER TOTMACHER, sono [illegible] a fruire la Biglietteria del TST per la sostituzione dei biglietti.

SI COMUNICA INOLTRE CHE LO SPETTACOLO
ERANO TUTTI MIEI FIGLI
di Arthur Miller, regia di Cesare Lievi, al Teatro Alfieri
DEBUTTERÀ LUNEDÌ 15 APRILE P. MENTRE MARTEDÌ 16 APRILE EFFETTUERÀ IL GIORNO DI RIPOSO

Tutti i possessori dei biglietti relativi allo spettacolo ERANO TUTTI MIEI FIGLI, programmato in precedenza martedì 16 aprile, potranno assistere allo spett[illegible] lunedì 15 aprile, alle ore 20.45.
Per informazioni: Biglietteria del TST telefono 011/5175240 - 011/8158132.

LA VENDETTA È DOLCE MA TIENE APERTE LE FERITE
OGGI FRATELLI MARX
«Un racconto originale, teso, di grande fascino visivo» (VARIETY)

OGGI GREENWICH VILLAGE

METROPOL
Via Principe Tommaso, 6 - Tel. 011/6505470
Oggi e Domani selezionata insieme a
BABY MARILYN
le ragazze più giovani, belle e esibizioniste

PK
publikompass
C.so Massimo d'Azeglio, 60
10126 TORINO
Tel. 011.666.52.11 - Fax 011.666.53.00

OGGI ELISEO E NAZIONALE
Uno straordinario TINTO BRASS dopo i successi di "SALON KITTY" e "LA CHIAVE".

OGGI AI CINEMA
IDEAL CITYPLEX - LUX - CINEPLEX MASSAUA

OGGI *DORIA*
TUTTI I COLORI DELL'AMORE:
DALLA TENEREZZA AL DESIDERIO

LE TV PRIVATE

TELESTAR
6.25 Medical Center, TF; 7.30 Tg 9, Notiziario; 12.00 Musica insieme; 13.30 Tg 9; 15.30 Medical Center, TF; 20.00 Tg 9; 1.30 Tg 9.

TELECUPOLE
12.30 A gentile richiesta; 14.00 Fun Tv; 19.30 Tg 4, Informazione regionale; 20.00 Tg4; 20.30 Rifiutati del potere, Doc.; 21.30 Prima serata; 22.30 Tg4, Informazione regionale; 24.00 A[illegible] d'oggi.

TELECITY
17.30 Wishbone, TF; 18.00 Blue Heelers, Telefilm; 19.00 Tg 7; 19.30 Fantalcalcio news; 19.45 Cartoni animati; 20.45 Film; 22.30 Il fatto del giornale; 22.45[illegible].

VIDEOGRUPPO
13.30 Autoexpo; 14.15 Videogruppo per voi; 19.30 La città domanda; 20.30 Videonotizie; 21.00 Casacosta; 22.30 Videonotizie; 23.00 Autoexpo; 1.00 Hot Pants.

PRIMANTENNA
14.30 Primantenna shopping; 15.30 Pomeriggio magico; 17.30 Samba d'amore, TF; 18.00 Sport estremi; 19.00 Aspettal[illegible]cedonia...; 19.15 Cronache regionali news; 20.00 Le auto della [illegible]; 21.00 Rubrica in diretta con Italia; 22.00 Fun tv; 22.30 Cronache regionali news; 22.45 Qualità & consumo; 23.45 Le auto della settimana; 0.45 Cronache regionali news.

QUARTA RETE TV
13.45 Parliamone in salotto; 14.00 Le auto della settimana; 15.00 Affari d'oro; 17.45 Parliamone in salotto; 18.00 Fox Kids; 19.00 Tg 4; 19.30 Money; 20.15 Andiamo al cinema; 20.30 Studio 5... mondo; 22.15 Stream calcio; 22.45 Andiamo al cinema; 23.00 Penthouse; 24.00 Le auto della settimana.

TELETIME
7.00 Ivo e Rolando Show; 10.00 Cristal; [illegible] 12.00 Tg; 13.00 Auto d'oggi; 13.45 Eventi; 15.30 Tg; 18.30 Non solo [illegible]; 20.00 Tg; 20.30 Toro Planet; 23.45 Eventi.

QUINTA RETE
12.00 P[illegible] TV [illegible] - Meteo; 12.20 Guerrino consiglia; 12.30 Il giovane dott. Kildare; 13.00 Italianissimo, musicale; 13.30 Cartone animato; 18.30 Wanilla Valley, SO; 19.30 Classifica Italiana; [illegible] Telenews - Meteo; 20.20 La febbre del deserto, Telefilm; 21.30 L'uomo di Atlantide, Telefilm; 22.30 Il mito Ferrari, Documentario.

QUADRIFOGLIO ODEON TV
12.00 Italia Ott; 12.15 Dieci in salute; 12.30 Come Thelma & Luise; 13.00 Coming soon; 13.15 Armadillo; 13.50 Net tv; 18.30 I cartoni animati; 19.00 Charlie Brown, Cartoni; 19.50 Eventi; [illegible] Lotto in salotto; 20.30 Italia e capelli; 22.15 Coming soon; 23.30 Sidonline; 24.00 Rondò Sport.

RETE CANAVESE
12.00 Cartoni; 12.45 Canavese notizie (anche alle 16.45, 19.30, 22.30); 13.30 Telenovela; 14.00 Consigli per gli acquisti; 20.00 Telenovela; 20.30 Azzurro cielo; 23.00 Le auto della settimana; 0.30 Notturno.

SESTA RETE
13.00 Notiziario; 14.00 Disco Italia; 15.00 In diretta, con F. Fish; [illegible] Disco Italia; 16.30 In diretta, con P. Galli; [illegible] Disco Italia; 18.05 La serata italiana; 18.15 Speciale sportivo; 18.30 Ballo di sera; 19.30 Notiziario; 19.35 Classifica Italiana; 20.00 Disco Italia; 21.00 Serata con...; 22.00 Disco Italia; 24.00 Classifica Italiana (R); 0.05 Note italiane; 2.00 Disco Italia.

G.R.P.
13.00 Tutto in cucina; 13.15 Monitor - Tg; 13.45 Avvenimenti; 20.50 L'ora del Buon Governo; 23.00 Monitor - Tg.

RETE 7
13.45 Juventus in onda; 14.00 J-Tv; 15.00 Film; 19.00 Auto d'oggi; 19.45 Informa 7 - [illegible] Meteo; 20.10 Qui Studio a voi [illegible]; 23.00 Film; 2.00 Informa 7 - [illegible].

[illegible]
12.00 Fun tv; 12.30 Non solo news; 14.30 Cristal; 15.30 Bimbocine; 18.00 Videocine; 17.00 Tg; 19.00 Bimbocine; 20.00 Body show; 20.30 Art[illegible]; 21.00 Fun tv.

TELESUBALPINA
16.00 Il regionale; 16.15 La legge del Far West, Telefilm; 17.30 Documentario; 18.15 Cartoni; 18.45 Vita della chiesa; 19.15 Il Regionale; 19.45 Tg 2000; 20.00 Mosaico, 21.00 Sicomoro; 22.30 Grandangolo; 23.00 Il Regionale.

TAI 9
16.15 La legge del Far West, TF; 17.30 Documentario; 18.15 Cartoni; 18.45 Vita della chiesa; 19.15 Il Regionale; 19.45 Tg 2000; 20.05 [illegible] sport; 20.30 Tg [illegible]; 21.00 Sicomoro; 22.30 Mosaico; 23.00 Tg [illegible]e; 23.20 Per la tua salute.

TELESTUDIO
13.00 Wanderl Valley, SO; 18.30 D... come donna; 20.00 Cartoni animati; 20.35 Karine e Ari, TF; 21.15 Telenews - Meteo; 21.30 Programma sportivo; 23.3[illegible] Guida [illegible]rtiva, Doc.; 1.30 Film.

[illegible]
16.30 Telefilm; 18.30 Juventus in onda; 19.00 Tg9 Rete news; 20.30 Film; 22.00 Telegiornale; 23.00 Auto d'oggi.

MOTORI TV
15.20 Oggi golf; 16.00 Auto d'oggi; 17.35 L'uomo e i motori; 18.25 Hard Track; 19.45 Tg Motori; [illegible] Autoccasioni; 21.00 Auto d'oggi; 22.00 Super sea; 22.30 Auto d'oggi.

Eventuali errori e variazioni nei programmi sono causati dalla non tempestiva comunicazione delle emittenti.

RADIO ENERGY

FM 93.9 kHz

Notiziari (Energy News)
7-8-9-10-11-12-13-14-15-16-17-18-19-20.

30° Minuto - Lo Sport
7.30 - 8.30 - 9.30 - 11.30 - 12.30 - 13.30 - 15.30 - 16.30 - 17.30 - 19.30 (Sparlo (ero).

Economia
10.30 - 18.30.

Spettacolo
14.30.

Sindaco in diretta
Mercoledì ore 12.

Musica e Notizie: 9-12.
Viabilità
7-8-10-19.
Previsioni del Tempo
7.05-8.05-9.05-15.05
Musica e Notizie: 15-18
Energy Sesp: 10.15-11,15-16.15-17.15

SCEGLI IL CINEMA
Dove si viaggia su comode poltrone.

OGGI FRATELLI MARX
LA STORIA DI UN AMORE ASSOLUTO

OGGI AI CINEMA AMBROSIO - CHAPLIN - [illegible] - [illegible]
UN GRANDE MICHAEL DOUGLAS IN UN FILM CHE NON POTRETE DIMENTICARE.

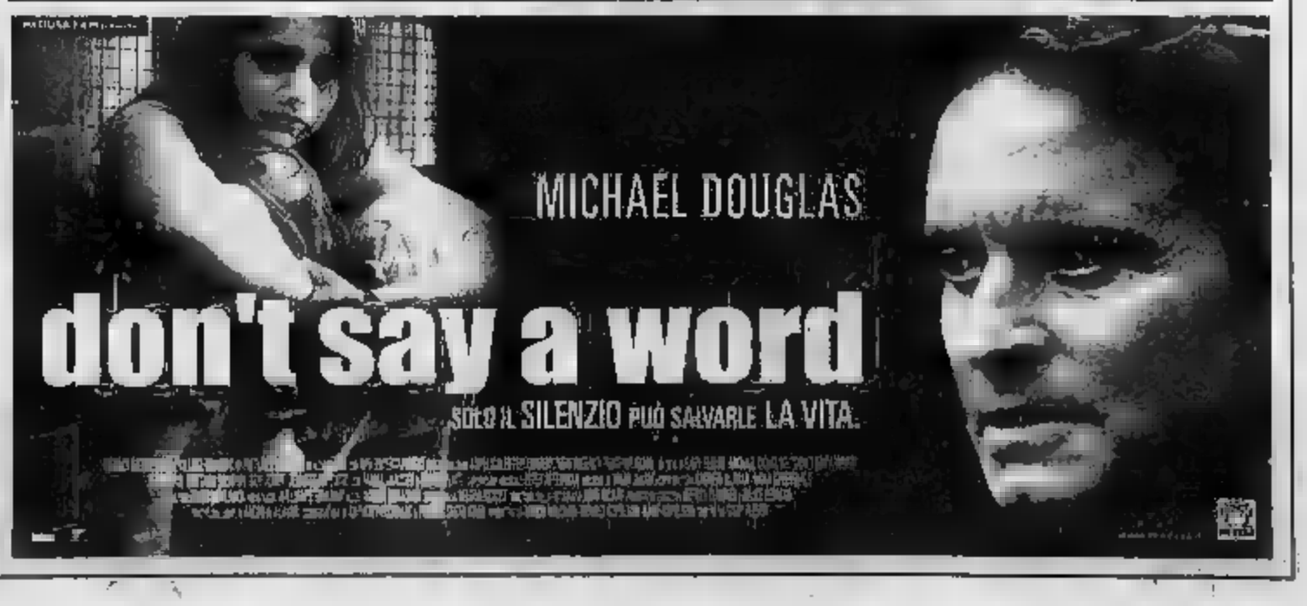

le trame

A BEAUTIFUL MIND. Drammatico. Il nuovo film di Ron Howard ricostruisce la vita di John Forbes Nash Jr., genio matematico premio Nobel 1994 a lungo in lotta con la schizofrenia. Lui è Russell Crowe ●●
[Arlecchino, Ellisse, Ideal, Reposi]
AMNESIA. Commedia tipica a teatro delle vicissitudini di alcuni personaggi: un regista di film porno (Diego Abatantuono), la diciassettenne sua figlia (Martina Stella), un loro amico gestore di un bar sulla spiaggia (Diego Salvatores) ●●
[Reposi]
AMORE A PRIMA SVISTA. Commedia. Gwyneth Paltrow è l'obesa fidanzata di Hat Lui, vittima dell'ipnosi, la vede magra ●●
[Lux, Massimo, Ideal]
L'AMORE IMPERFETTO. Drammatico. Sergio e Angela aspettano un bambino destinato a morte certa. La coppia decide di tentarlo, le notti di tormento al capezzale del neonato si alternano all'indagine sullo strano suicidio di una ragazza che lavorava con Sergio.
[Fratelli Marx]
IL CONSIGLIO D'EGITTO. Commedia. Nella Sicilia del 1782 Silvio Orlando è un umile frate che si offre come interprete dell'ambasciatore del Marocco, la cui nave è naufragata ●●●
[Due Giardini]
IL CUORE CRIMINALE DELLE DONNE. Drammatico. Dal regista di «Un bicchiere di rabbia». La storia brasiliana di una vendetta di una vedova e delle tre figlie nei confronti della famiglia nemica.
[F.Marx]
DON'T SAY A WORD. Thriller. Michael Douglas è uno psichiatra criminale che viene ricattato da una banda che gli rapisce la figlia ●●
[Ambrosio, Chaplin, Empire, Fiamma]
EMMA. Drammatico. Douglas Scott è un abile matematico contattato, nel corso della seconda guerra mondiale, dalle autorità inglesi per decifrare il nuovo codice adottato dai tedeschi ●●
[Nazionale]
E.T. Fantasy. Ritorna nelle sale cinematografiche con qualche sequenza inedita il capolavoro di Steven Spielberg ●●●●
[Adua, Ideal, Massimo]
IL FAVOLOSO MONDO DI AMELIE. Commedia. Evento francese, racconta la storia di una ragazza che sceglie di fare del bene al prossimo ●●●
[Adua, Greenwich]
GUILFORD PARK. Giallo. Il nuovo lavoro di Robert Altman è ambientato nell'Inghilterra del 1932: un avvenimento viene rovinato da un omicidio, indaga Scotland Yard ●●●
[Ambrosio, Chaplin, Greenwich]
KATE & LEOPOLD. Commedia. Nella vita della manager in carriera Meg Ryan si affaccia un galante personaggio del 1870
[Ellisse]
KILLING ME SOFTLY. Thriller. La giovane Anna vive a Londra, ha un [illegible] e un lavoro sicuro. Un giorno conosce un uomo misterioso destinato a sconvolgerle l'esistenza ●●●
[Ideal, Efisio]
IL PIU' BEL GIORNO DELLA MIA VITA. Commedia drammatica. Il nuovo film di Cristina Comencini ritrae una famiglia, una matura signora che vive di ricordi, i suoi tre figli pieni di problemi.
[Doria]
IN THE BEDROOM. Drammatico. La tranquilla esistenza di una famiglia che vive in una [illegible] del Maine viene sconvolta da una tragedia ●●●
[Valentino]
MI CHIAMO SAM. Drammatico. Sean Penn è Sam, un uomo ritardato con una figlia di sette anni che i servizi sociali decidono di affidare a una famiglia. Con l'aiuto di un'affermata avvocatessa (Michelle Pfeiffer) egli cercherà di tenersi la custodia della figlia ●● [Reposi]
MONSTER'S BALL. Drammatico. La vedova di un condannato a morte s'innamora dell'agente di custodia che aveva portato il marito alla sedia elettrica (premi a Halle Berry, Oscar per l'interpretazione ogni ●
[Massimo]
MONSTERS & CO. Cartoni animati. Arrivano nelle sale il peloso gigante «professionista della spavento» Sulley e il suo rotondo assistente Mike ●●●
[Chili, Ellisse, Ideal, Olimpia]
MULHOLLAND DRIVE. Thriller. Il nuovo film di David Lynch comincia con un incidente d'auto: Rita, sopravvissuta allo scontro, perde la memoria e incontra Betty, una ragazza che la ospita nel proprio appartamento ●●●
[Kong]
NO MAN'S LAND. Commedia drammatica. Oscar per il miglior film straniero, è ambientato nel 1993 durante la guerra in Bosnia e narra di due soldati, uno bosniaco e l'altro serbo, che si ritrovano bloccati tra le due linee nemiche ●●●
[King]
PARLA CON LEI. Drammatico. Il nuovo film di Pedro Almodóvar racconta di due uomini, un infermiere e un giornalista, che si conoscono mentre curano due donne in coma nello stesso ospedale ●●●●
[Ambrosio, Artecchino, Fratelli Marx, Olimpia, Stella Polo]
LA REPETITION. Drammatico. Due amiche si ritrovano dopo anni: Louise è un'odontotecnica che ha avuto sempre una passione non ricambiata per Nathalie, affermata attrice di teatro
[Greenwich]
ROLLERBALL. Azione. Rifacimento del classico del 1975, racconta di due giovani e una ragazza specialisti nel rollerball, sport estremo, coinvolti in una partita assai pericolosa ●●
[Massaua, Adua]
SMAGONFLY - IL SEGNO DELLA LIBELLULA. Thriller. Kevin Costner è un medico sconvolto dalla morte della moglie durante una missione umanitaria in Venezuela: un giorno si convince che l'amata sta cercando di mettersi in contatto con lui dall'aldilà ●●
[Ellisse, Reposi, Ideal]
SENSO '45. Erotico. Il nuovo film di Tinto Brass descrive la relazione tra la moglie (Anna Galiena) di un esponente del Minculpop e Helmut Schultz (Gabriel Garko), tenente delle SS ●●
[Ellisse, Nazionale]
IL SIGNORE DEGLI ANELLI. Fantasy. Trasposizione cinematografica del romanzo di Tolkien, racconta di un cattivo re che vuole impossessarsi di un anello dagli ferrati poteri ●●●
[Valentino]
TANGUY. Commedia. Successo francese, narra la storia di Tanguy, un trentaduenne educato e colto che dà tante soddisfazioni ai genitori ma non intende andarsene da casa ●●●
[Centrale, Due Giardini]
I TENENBAUM. Commedia. Un'improvvisa riunione di famiglia per gli stravaganti Tenenbaum: padre e madre sono separati, i tre figli sono abilissimi nelle loro attività ●●●
[Romano, Adua, Massaua]
THE TIME MACHINE. Fanta-y. Uno scienziato scopre come viaggiare nel tempo ma invece di tornare nel passato si ritrova nel futuro, in un mondo completamente trasformato ●●
[Capitol, Ideal, Massaua]
TRENTA VARIAZIONI SUL TEMA. Commedia drammatica. Nella New York dei nostri giorni cinque storie di vita quotidiana s'intrecciano. Fra i protagonisti, un giovane avvocato dagli ambiziosi progetti e un uomo di mezza età che vuole cambiar vita ●●
[Massimo]
UNICO TESTIMONE. Thriller. Separato dalla moglie, il costruttore di barche a vela John Travolta si chiede se i racconti del figlio dodicenne sulla presunta pericolosità del futuro sposo dell'ex consorte sono reali ●●
[Reposi, Massaua]

UN INCONTRO OGGI ALLA FACOLTÀ DI LETTERE: PROSSIMO OSPITE FOSSATI

CON PHILIP TAGG IL PROF. DEL POP

Per il [illegible] «Musiche contemporanee e media» che il professor Franco Fabbri svolge presso la Facoltà di Lettere e Filosofia dell'Università di Torino, oggi alle ore 18 (Aula [illegible], piano primo di Palazzo Nuovo) Philip Tagg, docente dell'Institute of Popular Music dell'Università di Liverpool, tiene una conferenza dal titolo: «Un'introduzione all'analisi semiotica della Popular Music».

Nato a Oundle in Inghilterra nel 1944, Tagg è uno dei più grandi studiosi e conoscitori di musica popolare e di ogni genere musicale affermatosi nell'epoca della produzione e distribuzione mediatica del suono; formatosi nelle Università di Manchester e di Göteborg, ha affrontato i temi della «popular music» e della musica per film e tv sulla base di una solida preparazione musicologica e di una larga esperienza pratica.

Compositore, pianista, arrangiatore, saggista (è redattore della «Encyclopedia of Popular Music of the World»), autore di programmi radiofonici e conferenze in ogni paese del mondo, Tagg nelle sue ricerche analizza i codici che conferiscono alla musica riprodotta di trasmettere nella forma più ampia significati psicologici, ideologici, gestuali.

In Italia Tagg ha già tenuto lezioni all'Università di Bologna e alla Scuola di jazz di Milano; la lezione di oggi a Torino sarà tenuta in inglese con traduzione italiana. Sempre dello stesso corso, giovedì 9 maggio, sarà ospite Ivano Fossati.

PRIME VISIONI

ARENA corso Giulio Cesare 67, tel. 011 856 521
Arena 100 ● E.T. l'extraterrestre, di S. Spielberg. Dr. 15.45 18; 20,15; 22,30. Ingr. pom. € 4,10, sera € 5,20, Alaca € 4,10.
Arena 200 Rollerball, di J. Mc Tiernan. Dr.: 16-18 Il fondago mondo di Arabia di J.P. Jaeur. Dr.: 20,10; 22,30; Ingr [illegible], sera € 6,20. Alaca € 4,10.
Arena 400 ● [illegible], di W. Anderson. Dr 16; 18,10; 20,20; 22,30. Ingr. pom. € 4,10, sera € 6,20; Alaca € 4,10.

ARISTON corso Vittorio 52, tel. 011 547.007
[illegible] ● Don't say a word, di G. Fleder. Dr. [illegible] 17,30; 20 Ore 22.30. Proiez. entro 17,55 € 4,25; Cinecard € 2,50. Dopo 17,55 € 6,75. Cinecard € 5,00; Anzani € 3,00 per tutti spett.
Sala 2 ● Parla con lei, di Pedro Arnodóvar. Dr. 15; 17,30; 20; 22,30. Proiez. entro 17,55 € 4,25; Cinecard € 2,50. Dopo 17,55 € 6,75. Cinecard € 5,00; Anzani € 3,00 per tutti spett.
Sala 3 ● Gosford Park, di Robert Altman. Dr.: 14,30; 17,10; 19,50; 22,30. Proiez. entro 17,55 € 4,25; Cinecard [illegible] € 2,50. Dopo 17,55 [illegible] € 6,75; [illegible] € 5,00; Anzani € 3,00 per tutti spett.

ARLECCHINO c. Sommeiller 22, tel. 011 581.7100
Sala 1 ● Parla con lei, regia di P. Almodóvar. Dr.: 15,30; 17,50; 20,10; 22,30 Ingr. pom € 4,65, sera € 6,70 pom. anz. € 3,10
Sala 2 ● E.T. l'extraterrestre, regia di S. Spielberg. Dr.: 15; 17.30; A bocciful mind regia di Ron Howard. Dr.: 20. 22,30. Ingr pom € 4,65, sera € 6,70, pom. anz. € 3,10.

CAPITOL via S. Dalmazzo 24, tel. 011 540.405
The time machine, di G. Verbinski. Dr.: 15,10; 17,05; 18,40, 20,35 [illegible] Ingr. pom. € 4,15, sera € 6,20 [illegible] € 3,10, Alaca € 4,15

CENTRALE ● via C. Alberto 27, tel. 011 540.119
Tanguy, di E. Chatiliez. Dr.: 18,15; 18,20; 20,25. 22,30. Ingr pom. € 4,20; Alaca anz. € 2,80; sera € 6,20 Alaca € 4,20.

C. CHAPLIN via Garibaldi 32/E, tel. 011 436.0723
Sala 1 ● Don't say a word, di G. Fleder. Dr.: 16; 18,10. 20,20; 22.30 Ingr. pom € 3,70; anz. € 3,10; sera € 6,70. Alaca € 5,20.
Sala 2 ● Gosford Park, di R. Altman. Dr.: 15; 17,40; 20,15; 22,40. Ingr. pom. € 3,70; anz. € 3,10; sera € 6,70; Alaca € 5,20.

CINE corso Giulio Cesare 105, tel. 011 232.029
Monsters & Co.; cartoni animati. Dr.: 15,10; 17; 18,50; 20,45; 22,30. Ingr. pom. € 4,40; sera € 6,70

COMPLEX - MASSAUA piazza Massaua 9, tel 011 779 602.00, [illegible] tel. 779.603.00
E.T. l'extraterrestre, di S. Spielberg. Dr.: 15,25; 17,45; 20,05; 22,25. Ingr. pom. € 4,00; senior € 3,50; sera € 6,20; mir. € 4; sen. € 3,50
The time machine, regia di S. Wells con M. Pearce. Dr.: 16,35; 17,55; 20,10; 22,25. Ingr. pom. € 4,00; senior € 3,50; sera € 6,20; mir. € 4; sen. € 3,50.
Rollerball, di J. McTiernan. Spett. unico ore 22,40 Ingr pom. € 4,00; senior € 3,50; sera € 6,20; mir. € 4; sen. € 3,50
Indice turbonuca, regia di H. Becker con J. Travolta. Dr.: 16,40; 18,30; 20,20; 22,10
Amore a prima svista, con G. Paltrow. Dr.: 15.45; 18, 20,15; 22,30. Ingr. pom. [illegible] 4,00; senior € 3,50; sera € 6,20; mir. € 4; sen. € 3,50

DORA via [illegible] 68, tel. 011 542.422
Il più bel giorno della mia vita, di D. Comencini con V. Lisi, M. Boy. Dr.: 16: [illegible] 20,20; 22,30. Ingr. € 6,50; r. € 4,50 in ● di [illegible] pom. € 4,50, già € 3.

DUE GIARDINI [illegible] Monterosa 62, tel. 011 327 2214
Sala Rimosa ● Tanguy, di E. Chatiliez con A. Dussollier, S. Azema. Dr.: 16; 18,15; 20,25; 22,35 Ingr. pom. [illegible] 3,70; sera € 6,70, rid. Alaca € 4,60; anr. € 3,10
Sala [illegible] ● Il consiglio d'Egitto, di E. Greco con S. Orlando, T. Ragno, M. Dellorme. Dr.: 16,30; 20; 22,30. Ingr. pom. € 3,70; sera € 6,70; rid. Alaca € 4,60; anr. € 3,10.

EDEN via Cecchi 17, tel. 011 669 7844. I perfetti innamorati! Ore 20,30

EMBASSY via Sagarinetta 30, tel. 433.7474 Così è (se vi pare) di L. Pirandello, Compagnia Quelli dell'Esquilino. Scuola. [illegible] 21. Ingr. € 7; rid. 5.

FIAMMA via Bologna 12, telefono 011 522.4279. [illegible] Assegno: «Cinema del mondo» La Comunidad (spagna) ore 21.15. Ingresso € 3,50 - Tessera 3 film € 8.

GARDEN via Madonna di Campagna 230, tel. 011 330.1000
Sala 1 ● Il mio West, di E. Nichetti con M. Abbate, P. Hendel. Dr.: 15,30; 17,30; 20,30; 22,30. Ingr. pom. € 4,10; sera € 6,20; Alaca € 4,10.
Sala 2 ● Il bacio prima di dormire, di L. Cherubini con A. Leo, M. Venturiero. Dr.: 15,30; 17,30; 20,30; 22,30. Ingr. pom. € 4,10; sera € 6,20; Alaca € 4,10.
Sala 3 ● Il mio West, di E. Nichetti con M. Abbate, P. Hendel. Dr.: 15,30; 17,30; 20,30; 22,30. Ingr. pom. € 4,10; sera € 6,20; Alaca € 4,10.

GIOIELLO via Pier Carlo Boggio 20, tel. 011 737.444
Sala 1 ● Il mio West, di E. Nichetti con M. Abbate, P. Hendel. Dr.: 15,30; 17,30; 20,30; 22,30. Ingr. pom. € 4,10; sera € 6,20; Alaca € 4,10.
Sala 2 ● Il bacio prima di dormire, di L. Cherubini con A. Leo, M. Venturiero. Dr.: 15,30; 17,30; 20,30; 22,30. Ingr. pom. € 4,10; sera € 6,20; Alaca € 4,10.

GREENWICH VILLAGE v. Po 30, tel. 011 817.3323
Sala 1 Il favoloso mondo di Amélie, di J. P. Jeunet. Dr.: 15; 17,30; 20; 22,30. Ingr. pom € 3,70; anr. € 3,10; sera € 6,70; Alaca € 4,60.
[illegible] Gosford Park, di Robert Altman con E. Atkins, A. Bates, M. Smith. Dr.: 15; 17,40; 20,15; 22,40. Ingr. pom. € 3,70; anr. € 3,10; sera € 6,70; Alaca € 4,60.
Sala 3 La repetition - L'altro [illegible] ven. 14. Dr.: 16,30; 18,30; 20,30; 22,30. Ingr. pom € 3,70; anr. € 3,10; sera € 6,70; Alaca € 4,60

HOLIDAY corso Francia 194, tel. 011 746.86.66
Sala 1 ● Il favoloso mondo di Amélie, di J. P. Jeunet. Dr.: 15; 17,30; 20; 22,30. Ingr. pom € 3,70; anr. € 3,10; sera € 6,70; Alaca € 4,60.
Sala 2 ● Il bacio prima di dormire, di L. Cherubini con A. Leo, M. Venturiero. Dr.: 15; 17,30; 20; 22,30. Ingr. pom € 3,70; anr. € 3,10; sera € 6,70; Alaca € 4,60.

IDEAL - Cityplex via C. Baccarini 4, tel. 011 5214316
[illegible] ● The time machine, [illegible] Wells con G. Pearce, J. Irons, S. Murphy. Dr.: 14,30; 16,30; 20,30; 22,30 Ingr pom € 5,00; anr. € 3,50; sera € 7,00; rid. € 5,00
Ideal 2 ● A beautiful mind, regia di R. Howard con R. Crowe, Ed Harris, J. Connelly. Dr.: 15, 17,30 20; 22,30. Ingr. pom € 5,00; anr. € 3,50 sera € 7,00; rid. € 5,00.
[illegible] ● Il regno delle libellule, di T. Shadyac con K. Costner, L. Neri. Dr.: 15,45; 18; 20,15, 22,30 Ingr pom € 5,00, anr. € 3,50; sera € 7,00; rid. € 5,00
Ideal 4 ● Monsters & Co. cartoni animati W. Disney. Dr.: 16 20; 18,20 Killing me softly - Uccidimi dolcemente [illegible] 20,20, 22,30 [illegible] pom. € 5,00; anr. € 3,50; sera € 7,00; rid. € 5,00
Ideal 5 ● Amore a prima svista, di B. e J. Black con G. Paltrow, J. Black. Dr.: 15,30; 17,50, 20,10 22,30 Ingr pom. [illegible] 5,00; anr. [illegible] 3,50; sera € 7,00; rid. € 5,00

IRIS via Po 21, tel. 011 812.5996
No man's land Dr.: 16; 18,10; 20,20; 22,30. Ingr pom. € 3,70; anr. € 3,10 sera € 6,70; Alaca € 4,60.

LUX via S. Tomaso 5, tel. 011 534.614
Mulholland drive. Dr.: 16,30. 19,45; 22,30. Ingr pom. [illegible] 3,70; anr. € 3,10, [illegible] € 6,70; Alaca € 4,60

LUX Galleria S. Federico, tel. 011 541 283
Amore a prima svista, con G. Paltrow, C. Black. Dr.: 15,45; 18; 20,15; 22,30 Ingr. € 6,50; R € 4,50; in+ € 5,50; pom. € 4,50; G/A € 3.

MASSIMO via Verdi 18, tel. 011 812.5606
Massimo 1 Monster's Ball, di M. Forster. V.M. 14. Dr. 15,15; 18,20; 20,30; 22,30. Ingr. € 6,20; rid. € 4,20; anz. € 3,60
Massimo 2 Traffic [illegible] nel tempo, di J. Sprecher con A. Arkin Dr.: 16,30, 18,30, 20,30; 22,30 Ingr. € 6,20; rid. € 4,20; anz. € 3,60

MAZZINI via Pomba 7, tel. 011 812.4173
Mazzinino 1 ● Sesso '45, di T. Brass con A. [illegible] Carlo F. Brancaleoni Vist. con 18. Dr.: 15, 17,30, 20 22,30 Ingr. € 4,10; sera € 6,20; Alaca € 4,10
Mazzinino 2 ● Enigma, di M. Apted con K. Winslet, D. Scott, J. Northam. Dr.: 15,55 18; 20,15; 22,30 Ingr. € 4,10; sera € 6,20; Alaca € 4,10.

OLIMPIA via Arsenale 31, tel. 011 332.448
Olimpia 1 ● Parla con lei, regia di P. Almodóvar. Dr.: 15, 17,30; 20; 22,30. Ingr. pom. € 4,40; sera € 6,70.
Olimpia 2 ● Monsters & Co cartoni animati. Dr. 15,30; 17,40 Kate & Leopold, regia di J. Mangold. Dr. 20; 22,30 Ingr. pom. € 4,40; sera € 6,70.

REPOSI via XX Settembre 15, tel. 011 531.400
Reposi 1 ● Assassinio, regia di G. Salvatores con D. Abantuono, S. Rubini. Dr.: 15; 17,30; 20 22,30, Ingr. pom. € 4,40; sera € 6,70
Reposi 2 ● Dragonfly - Il regno della libellula di T. Shadyac con K. Costner, J. Morton. Dr.: 15; 17,30, 20; 22,30, Ingr. pom € 4,40 sera € 6,70
Reposi 3 ● Mi chiamo Sam regia di J. Nelson con S. Penn, M. Pfeiffer, D. Wiest, L. Dern. Dr.: 15; 17,30, 20, 22,30, Ingr [illegible] € 4,40; sera € 6,70
Reposi 4 Unico testimone, di H. Becker con J. Travolta, V. Vaughn. Dr.: 16; 18,10; 20,20 [illegible] Ingr. pom. € 4,40; sera € 6,70.
Reposi 5 - ● A beautiful mind regia di R. Howard con R. Crowe, E. Harris, J. Connelly. Dr.: 15; 17,30; 20; 22,30 Ingr. pom. € 4,40; sera € 6,70.

ROMANO Galleria Subalpina, tel. 011 562.0145
I Tenenbaum, di W. Anderson con G. [illegible] M. Huston. Dr.: 16, 18.10; 20,20; 22.30 Ingr. pom. € 4,10, sera € 6,20 Alaca € 4,10

STUDIO UNO via Acqui 2, tel. 011 819.0150
Parla con lei, regia P. Almodóvar. Dr.: 15,45, 18, 20,15; 22,30. Ingr. pom. € 4,50; rid. € 3,30; sera € 6,50 rid. € 4,50.

TEATRO NUOVO corso Massimo D'Azeglio 17. Tel. 4500200
Riposo. Vedi teatro
Valentino 1 Un bel tenebroso, regia di T. Field. Dr.: 20; 22,30 Ingr. € 6,20; rid. mir. € 4,50; Alaca € 3,50.
Valentino 2 Il Signore degli Anelli, regia di P. Jackson con E. Wood, I. McKellen, L. Tyler Dr. 16,15; 21,30. Ingr. € 6,20; rid. mir. € 4,50; Alaca € 3,50

FUORI CITTA'

AVIGLIANA
CORSO: 011 931.2403 [illegible] chiuso Sam

BARDONECCHIA
SAMMY: 0122 906 33 Training Day

BEINASCO
BERTOLINO: 011 349 0270 Riposo
LE FORNACI: Int./ pom 011 38.111.
Sala 1: Don't say a W.
[illegible] 2: Unico testimone.
Sala 3: Monsters & Co. - Rollerball.
Sala 4: I'm Sam.
Sala 5: Shallow.
Sala 6: The time machine.
Sala 7: Beautiful mind.
[illegible] 8: Dragonfly.
Sala 9: Tenenbaum.

BORGARO TORINESE
ITALIA - MULTIPLEX: 011 470 2578 [illegible] Co. - [illegible] chiuso Sam.

BORGONE DI SUSA
REAL: 0333 582 5171 [illegible] pervenuti

BUSSOLENO
MARCHISIO: 0122 492 49 Non pervenuto

CARMAGNOLA
MARMORITA - GALLI: 011 9718525 Monster & Co. - Parla con lei.

CASCINE VICA - RIVOLI
DON BOSCO CINEMA: 011 956 3437. Riposo

CESANA TORINESE
S. ICARO: 0122 811 564 Non pervenuto

CHIERI
SPLENDOR: 011 942.1601 Don't say a word.
[illegible] 857. Ali chiamo Sam.
[illegible]
MONTE RIVE: 011 910.9737 Don't say a word.
CINECITTA': 011 911 158. Chiuso per lavori
POLITEAMA: 011 919.1433. Dragon fly.

CHIVASSO
NUOVO: 011 920 9984. The time machine.

COLLEGNO
http://cinema.supereva.it
PRINCIPE: 011 405 6795 Amore a prima svista.
DRAMA MAX: 011 781.823. Don't say a word.
DRAMA DUE: 011 781.823. Parla con lei.
STAZIONE: 011 780.792 Dragon fly.
STUDIO UNO: 011 405.5661 Senso [illegible] Velodo 18

CONDOVE
CONDOVESE: 011 964 4346 Non pervenuto

CUORGNE'
[illegible]: 0124 657523. Don't say a word.

GIAVENO
SAN LORENZO: 011 937 5823. Teatro Forma 1 chiuso.

IVREA
ABC D'ESSAI: 0125 425.084. Parla con lei
GRAND: 0125 641.480. Tradici spettri.
LA SERRA: 0125 627.573. Dragonfly
POLITEAMA: 0125 641 571. Don't say a word.

MONCALIERI
R.R. CASTELLO 011 641 236 Tanguy

[illegible]
EDEN: 011 990 5020. Monster & Co.

ORBASSANO
CENTRO CULTURALE: 011 903.7329 Non pervenuto

PIANEZZA
http://cinema.supereva.it
LUMIERE: 011 964 20 68.
SALA 1: Dragon fly.
[illegible] 2: E.T. - [illegible]

PINEROLO
HOLLYWOOD: 0121 201.142. Don't say a word.
SPLIT. ITALIA 2000: 0121 393 925. Dragonfly.
SPLIT. ITALIA 5000: Parla con lei.
BIT 2: 0121 374.957. Enigma.

RIVOLI
GARIBALDI: 011 956 6780 Mi chiamo Sam.

SAVIGLIANO
MAZZETTI: 0171 486 714. Riposo

SAN MAURO TORINESE
BOSETTI: 011 822.7362. Don't say a word.

SETTIMO TORINESE
PETRARCA tel. 011 8007050
Sala 1: Dragon fly.
Sala 2: pom.: E.T. - sera: Black Hawk Down.

[illegible]
CENISIA: 01 22 622.886. Tu chiamo mi bei prego il cuore.

[illegible]
TRIESTE: 0121 933.096. La leggenda di Pontiac.

VALPERGA
ARISTON: 0124 617 122 Parla con lei
ARISTON: 0124 617 122. Mi chiamo Sam

[illegible] REALE 017 458 3080 - 011 455 3058
SUPERCINEMA
Sala 1: Don't say a word.
Sala 2: Monster & Co. - Mi chiamo Sam.
Sala 3: Senso '45.

VILLASTELLONE
JOLLY: 011 969.6034 Tre maghi.

VINOVO
[illegible] 011 965.11.81 Riposo

TEATRI

TEATRO REGIO. Ore 19.30 [illegible], opera di A. [illegible] Il Barbiere di Siviglia. Regia di N. Carsen. Orchestra e coro del Teatro Regio. Con R. Scandiuzzi, A. [illegible], A. Mikosch. Durata ore 3,30. Repliche fino al 21/4. Biglietteria ore 10.30-18 e 19.30-20.30. Tel 011.8815241/242.

PICCOLO REGIO G. PUCCINI. Dr/21 Piccolo Regio lab. Radia celeste pensata, opera da camera di P. Elias. Regia di G. Galione. Sentieri Selvaggi diretti da C. [illegible] Posti a € 5,70 bigl ore 10,30-19. Tel [illegible] 8815241/242 e dalle 20 al botteghino del Piccolo. Info www.teatroregio.torino.it

ALFA TEATRO. Via Castelborgone 18/A. Il 12/4 e 13/4 ore 20,45, il 14/4 ore 18 la Comp. [illegible] Operazione Alta Follia presenta l'operetta All cavalliers Mosch, regia di C. Goffi. Sono già in vendita i biglietti per il varietà delle marionette della compagnia Marionette Grilli del 20 e 21/4. Infoline 011.819.3529 [illegible]

ALFIERI. P. Solferino 2, tel. 011 562.3800. Oggi ore 20,45 domani ore 15.30 Comp. Teatro Nuovo in Le spettacolo della bassa mus. Beethoven, Debussy, Schoenberg, Milan, regia Gianfranco Angione. Ultimi 3 giorni: Inform. e Bigl. sulle ultimi giorni orario cont. 9-19. Allianz 011 562[illegible] Ebla 011 6615447; Gioiello 011 5805780 sedie internet: www.torinospettacoli.it

ARALDO. Via Chiomonte 3, 17/4 ore 21 Il gioco del teatro. Festival di teatro per le nuove generazioni [illegible] (Londra) in Mozart Propostoroso, [illegible] crissimo spettacolo senza parole. Biglietti € 4 [illegible] 011.489.576. Info: www.teatrodelleoggetti.it.

ASSOCIAZIONE Giovanni Agnelli Lingotto. Via Nizza 280, [illegible] blu - ore 20,30 Orchestra Sinfonica Nazionale della Rai, 26° Concerto Stagione Sinfonica 2001-2002 Direttore Jeffrey Tate, con Alfredo Chorus, maestro del coro F. Maria Brazzan, Richard Wagner Die Meistersinger von Nurnberg (I maestri cantori di Norimberga) Atto I-II. Poltrona € [illegible] (L. 40.000) Ingr. € 18,08 (L. 35.000); ridotto giovani € 9,30 (L. 18.000). Info tel 011 8104653-8104961

TEATRO CARLO BARETTI. V. Bayard 4 - Torino. Ore 21 Buenos Aires Città Buenos Aires 3054. Prodotto dal [illegible] scritto e interpretato da R. Cortese con regia di D. Livermore. Con R. Cortese e il gruppo Musicale Union Bar. Ingr. € 10 ridotti € 8 Tel. 011 [illegible]

[illegible] Piazza Carignano 6. T[illegible] Torino. Biglietteria T.S.T. via Roma 46 tel. 011 5175245. Orario 12-18 lunedì riposo. www.teatrostabiletorino.it

COLOSSEO. Via Madama [illegible] 71. Tel 011 [illegible] Questa sera ore 21 Piedi d'Italia in un nuovo spettacolo 14/4 ore 21 Lucio Dalla in concerto. 15/4 ore 21 spett. di beneficenza [illegible] Christ Superstar. 16/4 ore 21 Elisa in concerto. Sito internet: www.teatrocolosseo.it.

ERBA. Corso Moncalieri 241, tel 011 661.5447 Ore 21 [illegible] compagnia di M. Moon, con B. Zanetti. Per informazioni la segreteria è aperta tutti i giorni 15-22.

GIOVANNI TEATRO. Via S. Teresa 5, tel. e fax 011 530 230 Giocolaja e Pulcinella spazzi per corso Cappuccetto Rosso: Aida, Convenzione librerie per scuole e gruppi su prenotazione telefonica.

GUSELLA TEATRO. Via Cristoforo Colombo 81 per Tel. 011 580.5788. Ore 21 Bubù Bubù l'amore insegna a contare, commedia che ti fara innamorare di V. Matthews. Biglietteria aperta tutti i giorni dalle 9 alle [illegible] http://www.teatrogiusella.it.

GOBETTI TEATRO. [illegible] Tel. 011 8159.132 Teatro [illegible] Torino. Ore 16 proiezione del film Ola Frau con Meryl Streep. Ore 18 Per Bronisen con La Lehmann, vers. it. Per inf. 011 5169404-405. Ore 20,45 Last, prodotto da Teatro Stabile di Torino/Associazione O Zoo No. Biglietteria Teatro Gobetti tel. 011 81.59.132. www.teatrostabiletorino.it.

JUVARRA. Via Juvarra 15, tel. 011 540 675. Ore 20,45 Il Berretto a A Cucullo in Al Mestiu Sbuga con T[illegible] Lautrec di S. Negri. Inf. e pren. dal lun. al sab. dalle 15 alle 18 tel. 011 540675. Caffè Principe [illegible] Tango Argentino di J. Alfredo Petruzzelli.

TEATRO ARMILLA. via P. Sarpi 111, tel. 011 619.2351. Ruzz bacchi: ore 21 Ass. Teatro presenta Alfi di sera, balcanata di sparo (vietato per l'abbon «Metti una sera a Teatro»). Ultima replica. Info tel 011 304.2808, tel. 011 619.2251 dalle ore 19 in poi

[illegible] NUOVO. [illegible] M. D'Azeglio 17 tel. 650 0200, Teatro Stabile Torino ore 20.45 J.B. Bartolomeo di H. Ibsen, regia di M. Castri con V. [illegible] L. Mortacchi, I. Occhini, A. [illegible] Prodotto dal [illegible] Torino. Biglietteria T.S.T. via Roma 49 tel. 817.82.46. Ore 12-19 lunedì riposo [illegible]

TEATRO CARDINAL MASSAIA. Via C. Massaia 104, tel. 011 257.881. Ore 21 oggi e fino al 14/4 I Teatranti in Pignoleria di G. B. Shaw. Regia di E. Calipari sperl. del cartellone Metti una sera a teatro inf. pren. dalle 15-19. www.teatromassaia.it.

MONTEBRUNA. Via Brandizzo 65, tel. 011 264.008 il 13/4 ore 21 e il 14/4 ore 15.30 per la stagione lirica 2001/2002 I Pagliacci di R. Leoncavallo e La serva padrona di G. B. Pergolesi. Prev ore 17-19 feriali. www.[illegible].it

BARYSHAL TEATRO. Via Garibaldi 4 Settimo Torinese. Debutto ore 21 Le Ragioni del Teatro presenta Anca Azzurra Teatro in Quattro Donne in fuga. Testo e regia Ugo Chiti. Ultima replica ore 17 011 [illegible].

TEATRO SUPERGA. Via [illegible] 44, Nichelino, tel. 011 627.9789. Oggi e sabato 13 ore 21 domenica ore 16 Viaggio verso l'ignoto - Arata Fanta Theatre, regia di A. Spagnuolo con G. Arlani, Platea € 13, galleria € 10,5, dom. platea € 10,5; gal. € 8

TEATRO MATTERETTI. Via Matteotti 1, Moncalieri. Per la rassegna Culture in musica I [illegible] musica tradiz. popolare napoletana. Assoc. CDM ore 21. [illegible] 011 6401270 Teatro Matteotti. www.monteiro.com.

PICCOLO TEATRO PEREMPRUNER. Martedì Teatrampagnacchile IV edizione. In stesa del «Progetto Brecht» «Brecht a Dance» Konje con Rais degli Almanegretta «Baal» di e con Valeriano Quiti. Piccolo Teatro Peremprumer, p.zza Manzoni 39 Grugliasco. Info [illegible] 011 7808717 - 011 7877780.

TEATRO GIACOSA di Ivrea. Ore 21 presso la sala polifunzionale del Comune di Ivrea/sito, ultima appuntamento della rass. Percorsi nel teatro contemporaneo Astrella con L. Gragnani Bigliati in vendita presso il Centro del Canavese via Palestro [illegible] ivrea. Ore 10-12; sab, esc. fer. ai. 0125.641161.

SALA GARIBALDI. Piazza Chiesa della Salute 17/b - Torino. 20/4 il gruppo teatrale I Sempreverdi presenta la commedia brillante in piemontese Il Tartufo di Moliter, ore 21. Tel. 011.221.6072.

DELFINO BLU - Il Ristorante del Pesce
Il Ristorante del Pesce
Tel. 011 3115080 [illegible] 277, [illegible] Tel. 011 3115003
Il Ristorante del Pesce

PREZZO «TAMBURINO» € 0,80, «CRONACHE DI NAPOLI», «CORRIERE DI CASERTA» € 0,80, «L'ADIGE», «IL DOMANI DI BOLOGNA», «IL CORRIERE DI FORLÌ», «LA VOCE DI MANTOVA», «IL CORRIERE MERCANTILE», «LA GAZZETTA DEL LUNEDÌ», «IL CORRIERE DI ROMAGNA», «CRONACHE DEL MEZZOGIORNO» NELLE AREE DI DIFFUSIONE INDICATE SUL GIORNALE LOCALE € 0,80 CON «IL CORRIERE DI ROMAGNA» IN ROMAGNA E A BOLOGNA, € 1 «ULTIME NOTIZIE RECORD» E 1,30 A RICHIESTA CON «BELLA» IN PIEMONTE, LIGURIA E VALLE D'AOSTA, € 1,20 A RICHIESTA CON «IL MATTINO» NELLA PROVINCIA DI BOLZANO, € 1,30 A RICHIESTA CON «ROMSAM PANAMA» IN PIEMONTE, VALLE D'AOSTA E LIGURIA DI PONENTE; ABBINAMENTI FACOLTATIVI: € 0,80 IN PIEMONTE CON LA VISE «CENTO CANZONE PER MACARIO», E LIBRO MONDOPRATICO, € 0,80 IN PIEMONTE CON LE VISE «I FILM DI MACARIO»; ABBONAMENTI: CURA TUTTI CON SPEDIZIONE AL SABATO DOMICILIO IN TUTTA ITALIA. PREZZI ESTERO: AUSTRIA, BENELUX, FRANCIA, GERMANIA, GRECIA, PORTOGALLO, SPAGNA € 1,80; SVIZZERA FRS. 2,60; C. TICINO FRS. 2,50; UK GBP 1,20; USA $ 2,00

Azienda

Conference Call

E tu?

800.208.208
www.190.it

How are you?

omnitel
vodafone

I TRASPORTI DEL FUTURO

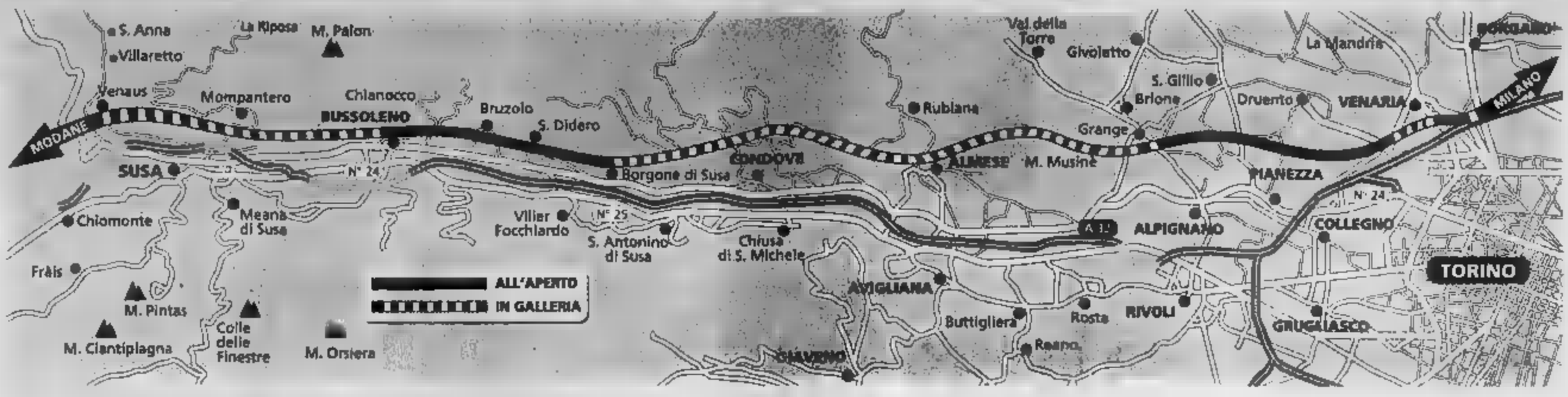

DEFINITA DA «RETE FERROVIARIA ITALIA» LA TRATTA SETTIMO-BUSSOLENO

Alta velocità, la To-Lione svela il tracciato italiano

Sono 47 chilometri che toccheranno Venaria e passeranno sotto il Musinè

Maurizio Tropeano

Eccoli i 47 chilometri della tratta italiana della linea ad alta capacità Torino-Lione. Quarantasettemila metri di rotaie che da Bussoleno portano a Settimo Torinese dove incontreranno la linea veloce per Milano. Finalmente Rete Ferroviaria Italia ha definito il tracciato - lo vedete qui sopra - e oggi il direttore generale Mauro Moretti lo presenterà in Prefettura al presidente della Regione, Enzo Ghigo, a quello della Provincia di Torino, Mercedes Bresso, al sindaco Sergio Chiamparino, e ai rappresentanti dei Comuni e delle Comunità Montane interessate.

Si tratta della prima corografia che Rfi rende pubblica. Accanto al tracciato gli accordi intergovernativi hanno fissato anche i tempi di conclusione dei lavori. Il progetto dovrebbe essere realizzato in due fasi. la prima dovrà essere completata entro il 2008. Si tratta di 37 chilometri e mezzo per una spesa complessiva di milioni di € per un collegamento che da Settimo arriva fino a Caprie. La linea da Milano, già in costruzione, arriverà fino a Settimo seguendo l'autostrada sul fianco Qui piegherà leggermente verso Nord, sottopassando - con una galleria di circa un chilometro - la Torino-Milano e la tangenziale, pressi del grande svincolo oltre la Falchera. Il proseguirà lungo la tangenziale sul lato Nord, passando accanto alla Cabianca, a Sud di Villaretto, fino a Venaria. Poi entrerà in una galleria artificiale per circa un km lungo il terrapieno realizzato come barriera antirumore della tangenziale. Quindi proseguirà all'aperto per Savonera. Presso la cascina Marocchina il tragitto devierà dalla tangenziale, verso Nord, attraversando tutta la piana di Pianezza e passando leggermente a Nord di Grange di Brione. A questo punto si tornerà sottoterra per attraversare il massiccio Musiné, uscendo dalla montagna a Borgone di Susa. Entro il dovrebbero compiutati gli scavi fino a Caprie. Qui, infatti, dovrebbe la bretella di collegamento la linea storica poco a monte di Chiusa San Michele, utilizzando il varco dei binari della vecchia cava Rotunno.

Questa interconnessione permetterà di liberare il nodo di Torino dall'aumento vertiginoso del traffico merci tra Italia e Francia e consentirà alla Regione di «sfruttare la linea storica come ferrovia metropolitana con convogli da e per il centro di Torino ogni 15/20 minuti», spiega il vicepresidente della Giunta regionale, William Casoni. Aggiunge: «In questo modo sarà possibile decongestionare il traffico automobilistico in Val di . Questo è uno dei vantaggi della realizzazione linea ad alta capacità».

La seconda fase dei lavori che partirà in contemporanea con la realizzazione del tunnel di base dovrà completata entro il 2013 e costerà 350 milioni di €. Caprie si arriverà in tunnel fino a Borgone di . Da lì in superficie si proseguirà fino a Bruzolo, dove i binari ritorneranno sottoterra collegandosi il tunnel Bussoleno.

Come si può vedere il tracciato scelto da risolve due dei problemi principali sollevati da Comune e Provincia di Torino e Regione Piemonte. Il primo: il futuro del centro intermodale di Orbassano che senza la realizzazione di una bretella collegamento potrebbe dire addio alla sua funzione. Il secondo: nodo di Torino. In base tracciato presentato, infatti, i treni ad alta velocità in arrivo dalla Francia escono dalla linea veloce all'altezza di Bussoleno-Bruzolo e, attraverso la linea storica - e i vecchi binari - entrerebbero in città per poi collegarsi con la rete all'altezza di Settimo. Da qui richiesta di realizzare l'interconnessione con il capoluogo il più vicino possibile alla città. Oggi il vicepresidente della giunta regionale, William Casoni, proporrà di localizzare l'interconnessione all'altezza di Marche, lo snodo potrebbe servire anche la bretella ferroviaria per raggiungere Orbassano. Spiega: «La Regione è favorevole a costruire in contemporanea la corda della tangenziale di Torino. Servono milioni di € che potranno arrivare dai diritti di edificazione che otterrebbero arretrando Porta Nuova al Lingotto».

> Resta insoluto il problema del centro intermodale di Orbassano per il quale non è prevista una bretella collegamento e dell'interconnessione con Torino che si vorrebbe più vicina, in corso Marche

VENARIA

«Perché a Torino si passa sotto i fiumi e qui no?»

«Far i binari dell'alta velocità lungo la tangenziale significa stravolgere la vita di persone che vivono nei nuovi quartieri della città - attacca Giuseppe Catania, il sindaco di Venaria, nella foto -. Non riusciamo a capire perché si voglia mantenere a tutti i costi questo percorso. Se proprio si deve fare per noi è meglio che sia interrata, costerà di più ma è la soluzione ambientale migliore».

Insieme al primo cittadino rincara la dose il suo vice e super assessore Nicola Pollari. «Il territorio di Venaria non può sopportare un'opera del genere anche perché si stanno esaurendo gli spazi liberi a disposizione dei residenti - spiega Pollari -. Ad esempio, non capisco perché a Torino la ferrovia possa passare sotto la Dora e qui sotto il torrente Stura che ci collega il Comune di Borgaro. I venariesi devono avere gli stessi diritti di chi abita a Torino».

ALPIGNANO

«Il mio Consiglio comunale ha bocciato Tav già 2 volte»

«Quello che non ci è mai piaciuto è l'atteggiamento snob di Ferrovie, Governo e Regione». Il sindaco di Alpignano, José Accalai (foto), ha mezzi termini. Contro il Tav si è schierato subito. «Non abbiamo mai avuto modo di vedere il tracciato - afferma -. Anzi, ce ne hanno fatti vedere sette. Però definitivo». E di questi sembra vada anche a intersecare con il suo progetto per la circonvallazione della città. «Noi non siamo contrari per egoismi di campanile, ma perché si danneggia tutta la valle di Susa - sostiene il sindaco -. Noi crediamo basti potenziare la linea esistente, senza bisogno del Tav». Ma ora un giudizio è quasi impossibile. «Nessuno ci ha mai coinvolti - confessa Accalai -. La riunione di domani (oggi per legge, ndr) ne segue un'altra l'anno scorso. Così non si lavora». Intanto il consiglio comunale di Alpignano ha già votato due volte una mozione al Tav.

COLLEGNO

«Non siamo contrari a priori ma ci devono coinvolgere»

Umberto D'Ottavio, sindaco di Collegno, sul Tav ha pregiudizi. «Ma speriamo non ne abbiano anche le Ferrovie - dice -. Nel senso che non possono pretendere che siamo favorevoli senza sapere». E ricorda il caso della tratta Torino-Milano. «Hanno discusso per sei anni e solo ora sono giunti a un accordo e tutti i Comuni sono favorevoli» confessa. Ciò che chiederà nell'incontro quale valore ha per Torino e la sua cintura e per la Valle quest'opera. «Perché, se è indifferente o non porta nulla, che passi altrove» dichiara. nessun ostracismo per partito preso. «Ci rendiamo conto che il Tav serve per togliere i Tir dalle strade, e questo solo cretino può essere contrario, è si farà che la differenza» D'Ottavio. Insomma, si dà la possibilità di concertare insieme... «o se pensano di arrivare con un progetto e far partire i lavori sarà la guerra. Una così non potremo mai accettarla» conclude.

PIANEZZA

«Dell'opera sappiamo poco e quel poco ci terrorizza»

Non è preoccupato il sindaco di Pianezza, Claudio Gagliardi è proprio spaventato. «Da indiscrezioni che la tratta ve passare proprio a metà del nostro territorio, tagliandolo come una mela - afferma -. E passerebbe a pochi passi dalla nostra circonvallazione. Con due opere crea una muraglia insormontabile». Ma ora indiscrezioni, voci, sentito dire. «Non abbiamo ancora visto un documento ufficiale, niente. Solo fotocopie trafugate» racconta Gagliardi. Neanche lui è contrario per principio, ma chiede sapere, di essere informato, anche per poter informare a sua volta i cittadini di Pianezza. «Non per il singolo caso, bensì perché quest'opera ci interessa come collettività» ammette. E subito dopo la riunione in Prefettura convocherà un consiglio comunale aperto per spiegare. «Il Tav ha un enorme impatto ambientale e questo avviene in come la nostra che già pagato prezzo elevato in termini di infrastrutture».

La protesta

I comitati anti-Tav in piazza Castello

Sarà in Prefettura, in piazza Castello, e non, era stato annunciato, l'assessorato ai Trasporti della Regione, l'incontro sul futuro tracciato dell'Alta Velocità ferroviaria Settimo e la Val di Susa. E' prevista una manifestazione di protesta del Comitato Anti-Tav: i contestatori vorrebbero piazzare una simbolica pietra della val di Susa davanti all'assessorato regionale ai Trasporti. In programma c'è anche il «dono» di un masso radioattivo, raccolto sul massiccio che si vorrebbe bucare per il tunnel.

Contestazioni e folclore a parte, i sindaci dei territori interessati vedranno finalmente - dopo slittamenti di data - un progetto di larga massima, passibile di varianti: «Ma scolpito nella roccia», fa notare un tecnico. Un punto per discutere, insomma. Elemento questo che contrasta con le critiche degli Anti-Tav che parlano di «cosa già decisa», pur ammettendo, in aperta contraddizione, che «il tracciato può esistere perché sono ancora stati effettuati neanche gli studi di fattibilità».

Le comunità locali, che in passato hanno polemizzato lamentando la loro esclusione dai preliminari del progetto, sono le ultime a vedere la documentazione, perché così è previsto dalla prassi. Prima di loro è toccato agli enti «con potere programmatorio», cioè Regione e Provincia, oltre al Comune di Torino, interessato un elemento chiave del progetto come il «passante». I sindaci della Val di Susa e della cintura Ovest si sono già riuniti martedì sera a Bussoleno, a villa Ferro, a porte chiuse, per perfezionare una posizione comune e per concordare domande e richiesta da fare oggi alle Ferrovie. [g. b.]

Specchio dei tempi

«Il bosco oltraggiato per costruire una piscina privata» - «Si rischia anche la broncopolmonite nella snervante coda per prenotare lo specialista» - «Beffa sul premio di fedeltà» - «Residenza negata»

Una lettrice ci scrive:

«Abito in una tranquilla borgata di Villar Dora in Val di Susa circondata dal verde del bosco. Pensavo che una persona decide di andare ad abitare in natura la ama e magari ama anche gli animali e un po' i suoi simili. Niente di più sbagliato giacché le case crescono sempre più e diventano enormi fantasmi (essendo per lo più seconde case), il verde diminuisce e anche l'albero rientra in canoni di estetica, orba all'inglese se no niente a mo' di monocoltura. Il bosco arretra e quell'aria un po' selvatica se ne va lasciando posto a cemento e piastrelle. Anche il mio vicino di (ma per lui è seconda abitazione) ha deciso di abbattere due maestosi alberi di una quarantina d'anni. Abbattuti per fare posto ad una piscina privata. Mi pare che con l'acqua cui riempirà codesta costruzione ci si lavi per almeno un anno.

«La casa dove abito con la mia famiglia fu progettata negli Anni 60 dall'architetto Volterrani e costruita da tre amici amanti del verde lasciarono ampio spazio alla natura non delimitando le porzioni di giardino e così un ambiente dove e natura convivono in armonia. Difficile immaginare i danni irreparabili dalla migrazione dalla città alla campagna nel momento in rinuncia avere anche le stesse comodità cittadine. I risultati sono raccapriccianti.

«In un'epoca come questa dove ciascuno di noi è chiamato ad avere un atteggiamento di vita che rispetti la risorsa del pianeta dove comincia ad avere la cultura del riciclaggio (ma guardate i cassonetti il lunedì mattina quando i vacanzieri se ne sono andati) mi domando sia possibile che un Comune, laddove non ce la fanno i singoli, non si faccia promotore di questa cultura. Sembra vincano le leggi piuttosto che il buonsenso».

Segue la firma

Un lettore ci scrive:

«Sono circa tre settimane che tento inutilmente di prenotare una visita specialistica. Siccome un lavoratore, mia madre si preoccupata le due settimane precedenti di "tentare" l'impresa, recandosi il lunedì e martedì mattino davanti alla Asl di via del Ridotto. Riuscire nell'intento è una cosa pressoché impossibile.

Mi volevo credere, visto che è la prima volta negli ultimi 5 anni - grazie a Dio - che abbisogno di una specialistica.

«L'altra mattina, per gravare su mia madre, ho preso ferie dal lavoro e mi sono trovato alle 7,10 davanti all'Asl. Ho trovato una sessantina di anziani già in fila la pioggia. Alle 8 la era già di oltre cento persone. scena, mi confermano, si ripete ogni settimana di lunedì e martedì. I posti disponibili ogni volta non superano le poche decine, troppo pochi rispetto alla richiesta.

«Di chi è la responsabilità, ho idea.

«Ma il risultato è che qualunque lavoratore, almeno qui nei dintorni, che abbia bisogno di una visita specialistica, deve per forza affidarsi a strutture private, se non vuol prendersi una broncopolmonite aspettando di prenotarsi davanti alla mutua».

Luigi Viggiano

Una lettrice ci scrive:

«Sono una pensionata, ricevo annualmente un premio di fedeltà dall'azienda dove ho lavorato con un assegno postale di L. 37.520 con la scadenza per la riscossione a tre mesi dall'emissione. L'assegno emesso il novembre è stato versato in data 18/01/2002.

«Ma la Posta ha respinto l'assegno dichiarandolo insoluto e addebitandomi, spese di commissione per 20.000 lire. Se una pensionata, come riceve un premio di L. 37.520 e la posta per un errore di riscossione, addebita L. 20.000 di spese, mi rimangono L. 17.520. Mi pare una beffa».

Margherita Viotti

Una lettrice ci scrive:

«Ho 62 anni e credevo che un cittadino potesse decidere autonomamente e liberamente dove la residenza e, nello stesso tempo, spostarsi dove vuole per periodi più o meno lunghi. Il Comune di Settimo da sei anni mi rifiuta questo diritto. Io faccio la pendolare tra Centallo e Settimo compatibilmente con lo stato di salute di un congiunto (e ora anche il mio). Questa situazione è per me molto onerosa perché posso accedere agli sgravi fiscali e le bollette varie sono doppie. Sembra un paradosso ma l'amministrazione comunale preferisce forse elargire sussidi e pagare affitti al bisognosi piuttosto che concedere un diritto ad un cittadino a costo zero per le casse comunali».

Segue la firma

specchiotempi@lastampa.it

Per la pubblicità su:
LA STAMPA
PK publikompass
MILANO, via G. Cardocci 29, Tel.
TORINO, c.so M. D'Azeglio 60, Tel. 011 6565211
ALESSANDRIA, via Cavour 98, Tel. 0131.445532
ASTA, piazza Charrour 29/A, Tel. 0165 231424
ASTI, c.so Dante 80, Tel. 0141 351811
BARI, via Arcivescovo 168/5, Tel. 080 5485111
BIELLA, piazza Castellengo 9a, Tel. 015 8491212
BOLOGNA, via Pietralata 8, Tel. 051 6494826
CAGLIARI, via Rovereto 24, Tel. 070 305250
CASALE MONF.TO, via Corte d'Appello 4, Tel. 0142 452154
CATANIA, c.so Sicilia 37/43, Tel. 095 7306311
CATANZARO, via del Greco 71, Tel. 0961 724080 - 725128
CORENZA, via Mordenuovo 38, Tel. 0984 72527
CUNEO, c.so Giolitti 21 bis, Tel. 0171 609722
FIRENZE, via Dino Mancini 48, Tel.
GENOVA, via D'Annunzio 2/109, Tel. 010 53079.1
GOZZANO, via Cavirio 13, Tel. 0322 913639
IMPERIA, via Alfieri 10, Tel. 0183 273371 - 273373
LECCE, via Vecchiacce 37, Tel. 0833 314185
MESSINA, via G. 15/c,
NOVARA, via Cavour 13, Tel. 0321 33341
PADOVA, via Martiri 6, Tel. 049 8734711
PALERMO, via Liuccio 19, Tel. 091 6230511
PESCARA C., via Chieti 3, Tel. 0965 24478 - 24479
ROMA, via Barberini, Tel. 06 4220891
via Rosilio 176, Tel. 0 - 501555
SAVONA, p.zza Marconi 3/5, Tel. 019 811467
VERCELLI, via Verdi 40, Tel. 0161 250754

IL PUNTO SUI

Pesanti i telefonici

PROSEGUE a corrente alterna la settimana della Borsa Valori, che ieri ha registrato un secco stop sulla scia della debolezza di Wall Street.

Mibtel -1,28%. Una seduta pesante soprattutto per i telefonici, che dopo un avvio incolore hanno cominciato la discesa accodandosi alle prime incertezze dei mercati Usa sulla scia dei negativi dati macro.

In difficoltà un po' tutti i settori: assicurativi, con le Generali sotto i 28 euro, energetici e ancora una volta la Fiat.

Giornata contrastata per i bancari tre i quali si [illegible] distinti Banca di Roma e Bipop-Carire sulla scia di indiscrezioni sul piano di integrazione fra i due istituti.

Il mercato ha spinto Bipop-Carire sulla scia di indiscrezioni relative al piano di aggregazione con Banca di Roma: l'istituto bresciano ha registrato in chiusura un +5,79% con oltre 67,7 milioni di pezzi passati di mano contro i 5,6 della vigilia. Bene anche Intesa Bci, che ha chiuso in rialzo del 2,26%. Pesanti i telefonici, con Olivetti che è scesa del 4,89% fermandosi a 1,302 euro, con Telecom e Tim in calo rispettivamente del 2,36% e del 2,92%. Degli assicurativi, hanno ceduto le Generali (-2,89%), mentre fra gli energetici, le Eni hanno perso l'1,03%. I titoli a media capitalizzazione hanno limitato le perdite della Borsa: l'indice ha chiuso sulle posizioni, grazie anche allo spunto di Monrif (+18,44%) sulla scia dell'accordo con Hdp e Poligrafici Editoriale. Bene anche alcune Popolari, mentre le vendite hanno colpito Alitalia (-4,01%) dopo una serie di sedute positive. In affanno il Numtel (-1,36%) sulla scia del Nasdaq. Offerte le Tiscali.

Amsterdam (Aex) 509.60 (-1.10), Bruxelles (Bel 20) 2763.99 (+0.03); Francoforte (Dax Xetra) 5162.96 (-1.94); Hong Kong (Hang Seng) 10744.93 (+0.96); Londra (Ftse 100) 5137.40 (-1.75); Madrid (Ibex 35) 7971.10 (-1.57); Parigi (Cac 40) 4441.54 (-1.78); Sydney (All Ord) 3319.80 (-0.22); Tokio (Nikkei) 11147.27 (-0.64); Zurigo (Swiss 8595.90 (-1.27); New York (Dow Jones) 10173.7 (-2.00); Nasdaq 1725.03 (-2.38).

In ottemperanza alla delibera Consob n. 13510 di Borsa Mercato vi noi è più in grado, sino a nuova comunicazione, di fornire i prezzi relativi alle negoziazioni giornaliere.

LEGENDA. Ask(o): il prezzo ufficiale rappresenta il prezzo medio dell'ultima quantità di titoli trattata nella seduta. Il prezzo di riferimento è costituito dal prezzo medio dell'ultimo 10% di titoli trattati. Bid: indicatore dei 50 titoli più significativi quotati in Europa. Prezzo con variazione percentuale sul precedente. Optional: call è il diritto di chi acquista, put quello di chi vende. Swap indicati. I tassi di rendimento dell'azione; la base del prezzo del titolo, il premio, cioè il prezzo da pagare, il volume dei primi negoziati, l'interesse aperto, elaborato per i tassi. Euribor: è il tasso ufficiale a cui le banche della zona euro prestano dell'una all'altra e il prezzo di chi vende; denaro quello di chi acquista.

New look of the year.

smart

Nuovo design dei fari. Nuovi colori. Nuovo tetto apribile elettrico in vetro*. Nuovo cambio con comandi al volante*.

New collection 2002. Presso tutti gli smart Center.
Ø 800-006-006

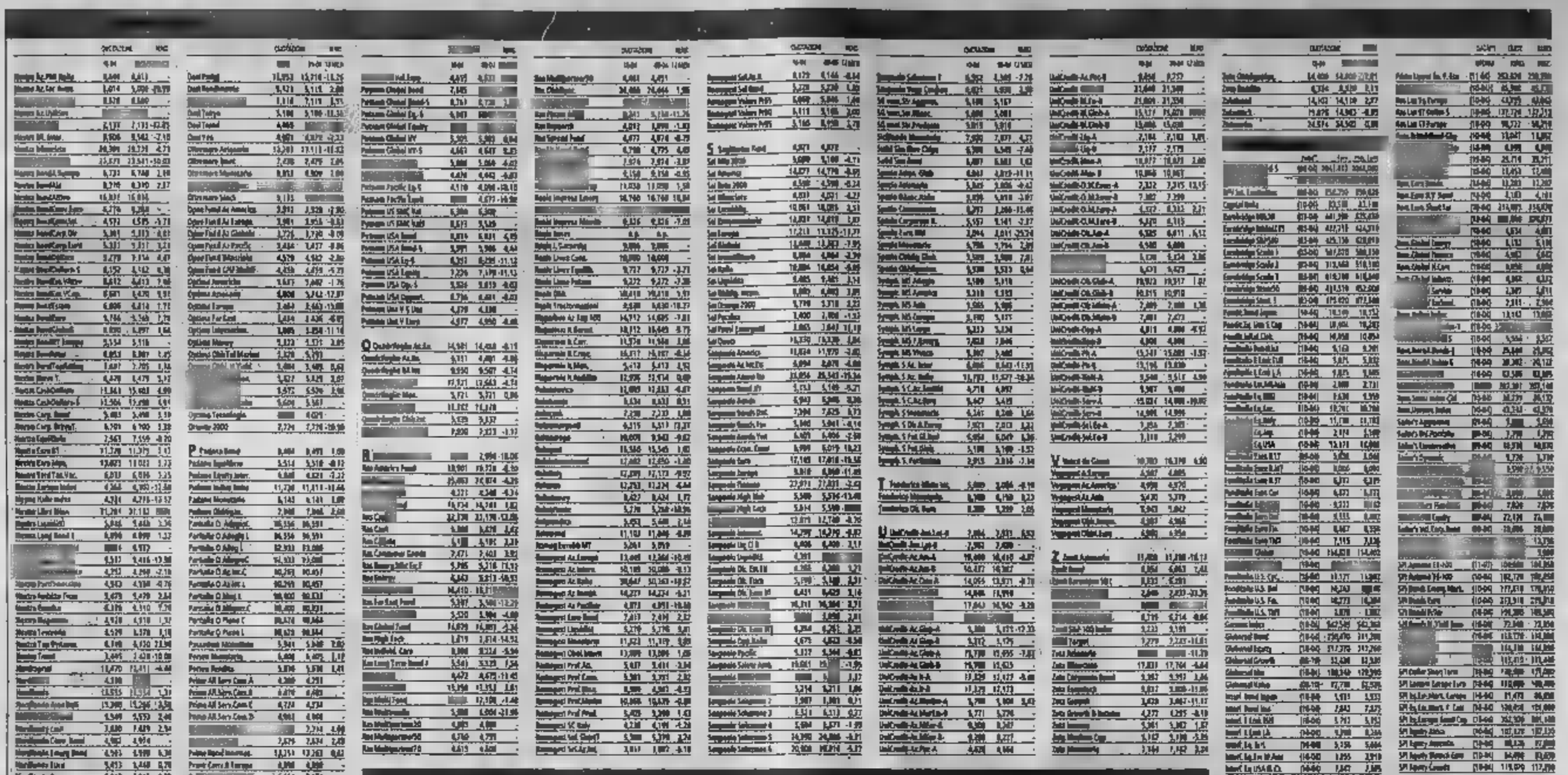

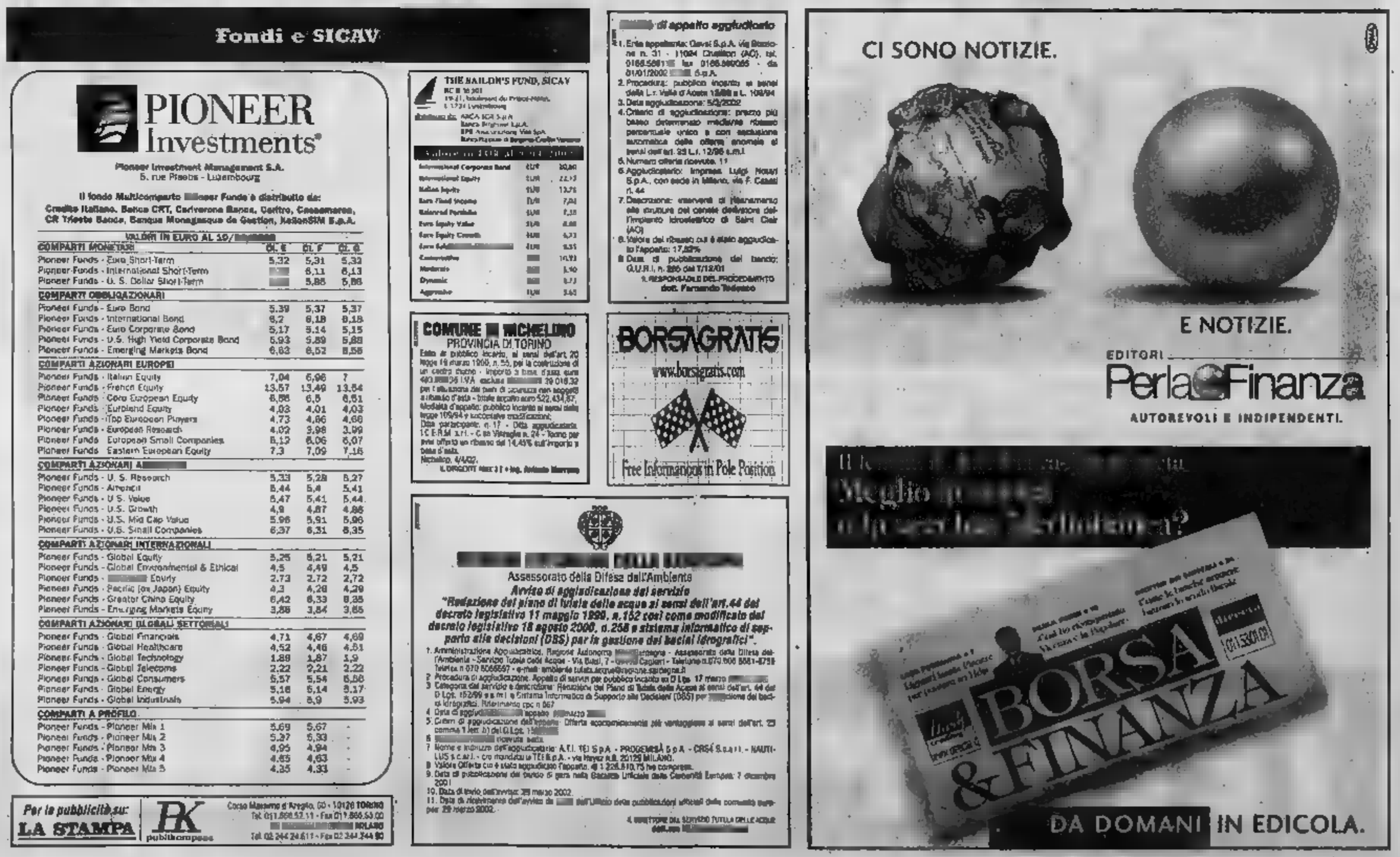

Fondi e SICAV

PIONEER Investments®

Pioneer Investment Management S.A.
5, rue Plaetis - Luxembourg

Il fondo Multicomparto Pioneer Funds è distribuito da:
Credito Italiano, Banca CRT, Cariverona Banca, Caritro, Cassamarca, CR Trieste Banca, Banque Monegasque de Gestion, NextSIM S.p.A.

VALORI IN EURO AL 10/04/2002

COMPARTI MONETARI	Cl. E	Cl. F	Cl. G
Pioneer Funds - Euro Short-Term	5,32	5,31	5,32
Pioneer Funds - International Short-Term	[illegible]	6,11	6,13
Pioneer Funds - U. S. Dollar Short-Term	[illegible]	5,85	5,86
COMPARTI OBBLIGAZIONARI			
Pioneer Funds - Euro Bond	5,39	5,37	5,37
Pioneer Funds - International Bond	6,2	6,18	6,18
Pioneer Funds - Euro Corporate Bond	5,17	5,14	5,15
Pioneer Funds - U.S. High Yield Corporate Bond	5,93	5,89	5,88
Pioneer Funds - Emerging Markets Bond	6,62	6,52	6,55
COMPARTI AZIONARI EUROPEI			
Pioneer Funds - Italian Equity	7,04	6,96	7
Pioneer Funds - French Equity	13,57	13,49	13,54
Pioneer Funds - Core European Equity	6,56	6,5	6,51
Pioneer Funds - Euroland Equity	4,03	4,01	4,03
Pioneer Funds - Top European Players	4,73	4,66	4,68
Pioneer Funds - European Research	4,02	3,98	3,99
Pioneer Funds - European Small Companies	6,12	6,06	6,07
Pioneer Funds - Eastern European Equity	7,3	7,09	7,16
COMPARTI AZIONARI [illegible]			
Pioneer Funds - U. S. Research	5,33	5,28	5,27
Pioneer Funds - America	5,44	5,4	5,41
Pioneer Funds - U.S. Value	5,47	5,41	5,44
Pioneer Funds - U.S. Growth	4,9	4,87	4,86
Pioneer Funds - U.S. Mid Cap Value	5,96	5,91	5,96
Pioneer Funds - U.S. Small Companies	6,37	6,31	6,35
COMPARTI AZIONARI INTERNAZIONALI			
Pioneer Funds - Global Equity	5,25	5,21	5,21
Pioneer Funds - Global Environmental & Ethical	4,5	4,49	4,5
Pioneer Funds - [illegible] Equity	2,73	2,72	2,72
Pioneer Funds - Pacific (ex Japan) Equity	4,3	4,28	4,29
Pioneer Funds - Greater China Equity	6,42	6,33	6,35
Pioneer Funds - Emerging Markets Equity	3,88	3,84	3,85
COMPARTI AZIONARI GLOBALI SETTORIALI			
Pioneer Funds - Global Financials	4,71	4,67	4,69
Pioneer Funds - Global Healthcare	4,52	4,46	4,51
Pioneer Funds - Global Technology	1,89	1,87	1,9
Pioneer Funds - Global Telecoms	2,22	2,21	2,22
Pioneer Funds - Global Consumers	5,57	5,54	5,56
Pioneer Funds - Global Energy	5,16	5,14	5,17
Pioneer Funds - Global Industrials	5,94	5,9	5,93
COMPARTI A PROFILO			
Pioneer Funds - Pioneer Mix 1	5,69	5,67	-
Pioneer Funds - Pioneer Mix 2	5,37	5,33	-
Pioneer Funds - Pioneer Mix 3	4,95	4,94	-
Pioneer Funds - Pioneer Mix 4	4,65	4,63	-
Pioneer Funds - Pioneer Mix 5	4,35	4,33	-

TSIE NAILON'S FUND, SICAV
[illegible]
Sottoscrizione tramite: ABCA BCI S.p.A.
Banca Brignone S.p.A.
IPI Amministratore Vita SpA
Banca Popolare di Bergamo-Credito Varesino

Valore unità [illegible]	Prezzo
International Corporate Bond	20,80
International Equity	22,53
Italian Equity	13,75
Euro Fixed Income	7,84
Balanced Portfolio	7,35
Euro Equity Value	8,88
Euro Equity Growth	6,33
Euro [illegible]	9,35
Conservative	10,93
Moderate	9,40
Dynamic	8,73
Aggressive	9,65

COMUNE DI MICHELINO
PROVINCIA DI TORINO
Estratto di pubblico incanto, ai sensi dell'art. 20 legge 19 marzo 1990, n. 55, per la costruzione di un centro diurno - importo a base d'asta euro 480.[illegible]36,14 esclusa [illegible] 39.018,32 per l'attuazione dei piani di sicurezza non soggetti a ribasso d'asta - totale appalto euro 522.434,87. Modalità d'appalto: pubblico incanto ai sensi della legge 109/94 e successive modificazioni. Data partecipanti: n. 17 - Data aggiudicazione: I.C.E.R.M. s.r.l. - C.so Vittorio n. 24 - Torino per aver offerto un ribasso del 14,45% sull'importo a base d'asta.
Michelino, 4/4/02.
IL DIRIGENTE Area 3 f.to Ing. Antonio Marrone

BORSAGRATIS
www.borsagratis.com
Free Informazioni in Pole Position

[illegible] di appalto aggiudicato
1. Ente appaltante: Cavel S.p.A. Via Stazione n. 31 - 10084 Chivasso (AC), tel. 0161/5891[illegible] fax 0161/560065 - da 01/01/2002 [illegible] S.p.A.
2. Procedura: pubblico incanto ai sensi della L.r. Valle d'Aosta 13/98 e L. 109/94
3. Data aggiudicazione: 5/3/2002
4. Criterio di aggiudicazione: prezzo più basso determinato mediante ribasso percentuale unico e con esclusione automatica delle offerte anomale di cui ai commi dell'art. 23 L.r. 12/96 e.m.i.
5. Numero offerte ricevute: 11
6. Aggiudicatario: Imprese Luigi Nouvi S.p.A., con sede in Milano, via F. Casati n. 44
7. Descrizione: interventi di risanamento alla struttura del canale derivatore dell'impianto idroelettrico di Saint Clair (AO)
8. Valore del ribasso cui è stato aggiudicato l'appalto: 17,52%
9. Data di pubblicazione del bando: G.U.R.I. n. 295 del 7/12/01
IL RESPONSABILE DEL PROCEDIMENTO
dott. Fernando Tedesco

Assessorato della Difesa dell'Ambiente
Avviso di aggiudicazione del servizio
"Redazione del piano di tutela delle acque ai sensi dell'art.44 del decreto legislativo 11 maggio 1999, n.152 così come modificato dal decreto legislativo 18 agosto 2000, n.258 e sistema informatico di supporto alle decisioni (DSS) per la gestione dei bacini idrografici".
1. Amministrazione Aggiudicatrice: Regione Autonoma [illegible]Sardegna - Assessorato della Difesa dell'Ambiente - Servizio Tutela delle Acque - Via Biasi, 7 - [illegible] Cagliari - Telefono n.070/606 5081-6758 Telefax n.070 6066567 - e-mail: ambiente.tutela.acque@regione.sardegna.it
2. Procedura di aggiudicazione: Appalto di servizi per pubblico incanto ex D.Lgs. 17 marzo [illegible]
3. Categoria del servizio e descrizione: Redazione del Piano di Tutela delle Acque ai sensi dell'art. 44 del D.Lgs. n.152/99 e s.m.i. e Sistema Informatico di Supporto alle Decisioni (DSS) per [illegible] dei bacini idrografici. Riferimento cpc n.867
4. Data di aggiudicazione dell'appalto: [illegible]/03/2002
5. Criteri di aggiudicazione dell'appalto: Offerta economicamente più vantaggiosa ai sensi dell'art. 23 comma 1 lett. b) del D.Lgs. n. [illegible]
6. [illegible] ricevute sette.
7. Nome e indirizzo dell'aggiudicatario: A.T.I. TEI S.p.A. - PROGEMISA S.p.A. - CRS4 S.c.a.r.l. - NAUTILUS s.c.a.r.l. - c/o mandataria TEI S.p.A. - via Meyer n.8, 20125 MILANO.
8. Valore dell'offerta cui è stato aggiudicato l'appalto: [illegible] 1.226.810,75 Iva compresa.
9. Data di pubblicazione del bando di gara nella Gazzetta Ufficiale delle Comunità Europee: 7 dicembre 2001
10. Data di invio dell'avviso: 28 marzo 2002.
11. Data di ricevimento dell'avviso da [illegible] dell'Ufficio delle pubblicazioni ufficiali delle comunità europee: 29 marzo 2002.
IL DIRETTORE DEL SERVIZIO TUTELA DELLE ACQUE
dott.ssa [illegible]

CI SONO NOTIZIE.

E NOTIZIE.

EDITORI
PerlaFinanza
AUTOREVOLI E INDIPENDENTI.

Per la pubblicità su: LA STAMPA
PK publitherapeia
Corso Massimo d'Azeglio, 60 - 10126 TORINO
Tel. 011.656.52.11 - Fax 011.656.53.00
[illegible] MILANO
Tel. 02.244.24.611 - Fax 02.244.244.90

CHIUDI GLI OCCHI, SE CI RIESCI.

SCARY MOVIE

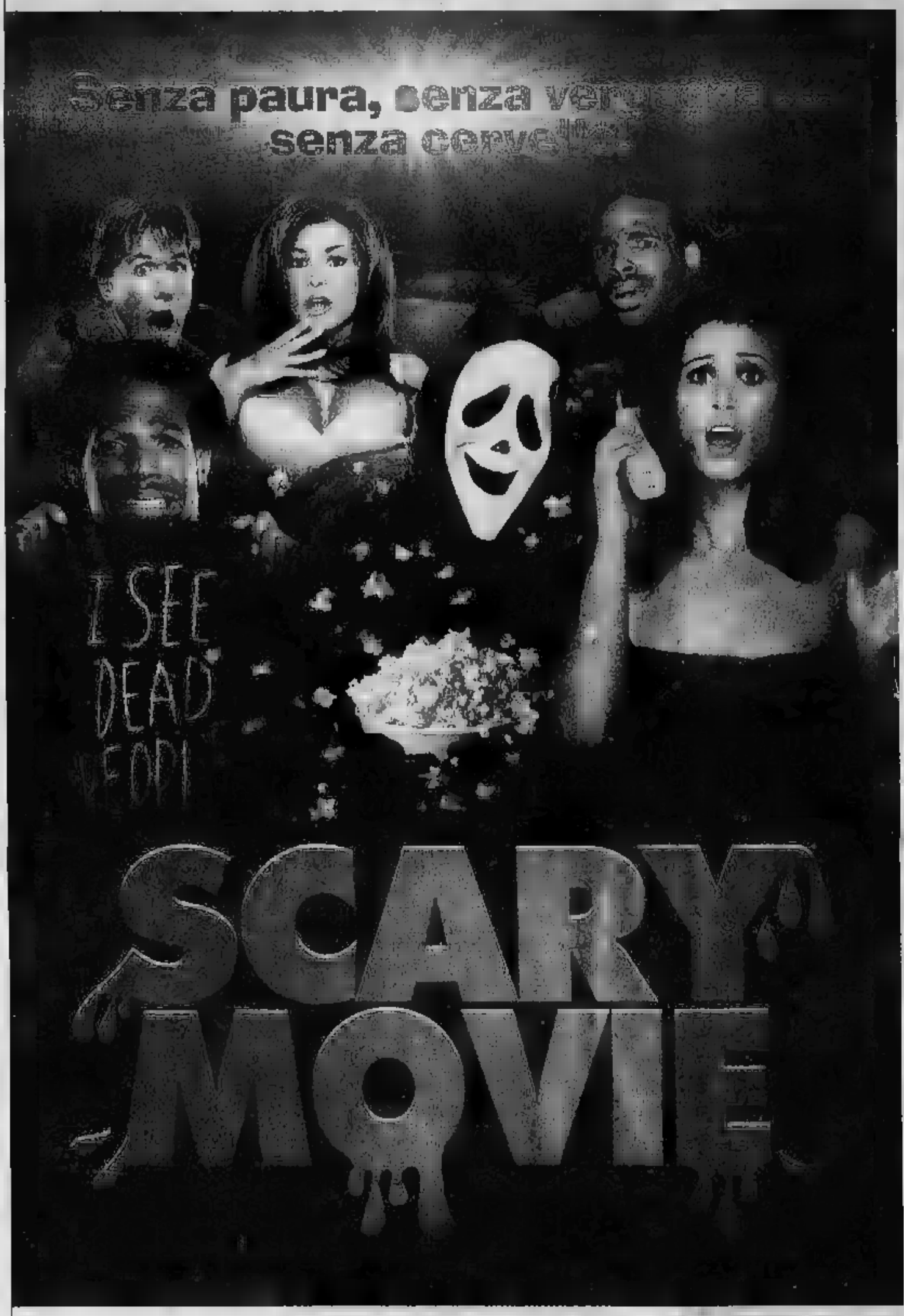

L'ESORCISTA - *Versione integrale*

JUVENTUS - MILAN
DOMENICA H. 15.00

È IL DECODER UNICO INTERATTIVO TE LO PAGHIAMO NOI*.

*SU TELE+DIGITALE E' DI SCENA LA PAURA, CON IL GRANDE CINEMA ALL'INSEGNA DEL TERRORE IN ESCLUSIVA E IN ANTEPRIMA TELEVISIVA. A COMINCIARE DALL'IRRIVERENTE PARODIA HORROR **SCARY** E DAL NUOVO APPUNTAMENTO CON LE "NOTTI TELE+": **NOTTE CON... IL DIAVOLO PROBABILMENTE...**, UNA SPAVENTOSA SERATA CON **L'ESORCISTA** IN VERSIONE INTEGRALE, SEGUITO DA **CALLING** E ALTRE PELLICOLE SEQUENZE DEMONIACHE. ED E' ANCORA GRANDE SPETTACOLO CON **LA TEMPESTA PERFETTA, IL PATRIOTA** E **L'UOMO OMBRA**. E OLTRE AL COINVOLGENTE CONCERTO DI CLAUDIO BAGLIONI "**INCANTO**", NON PERDERTI I PROSSIMI ATTESISSIMI INCONTRI DI SERIE A **JUVENTUS - MILAN** E **CHIEVO - INTER**. TELE+DIGITALE: EMOZIONI DA BRIVIDO. **ABBONATI SUBITO! INFORMATI NEI CENTRI AUTORIZZATI TELE+DIGITALE O CHIAMA 199.172.172 - WWW.TELEPIU.IT***

**OFFERTA VALIDA FINO AL 30 APRILE PER ABBONAMENTI ANNUALI A PREMIUM O SUPERPREMIUM. INIZI A PAGARE IL NOLEGGIO DAL 1° GENNAIO 2003.*

TELE + DIGITALE

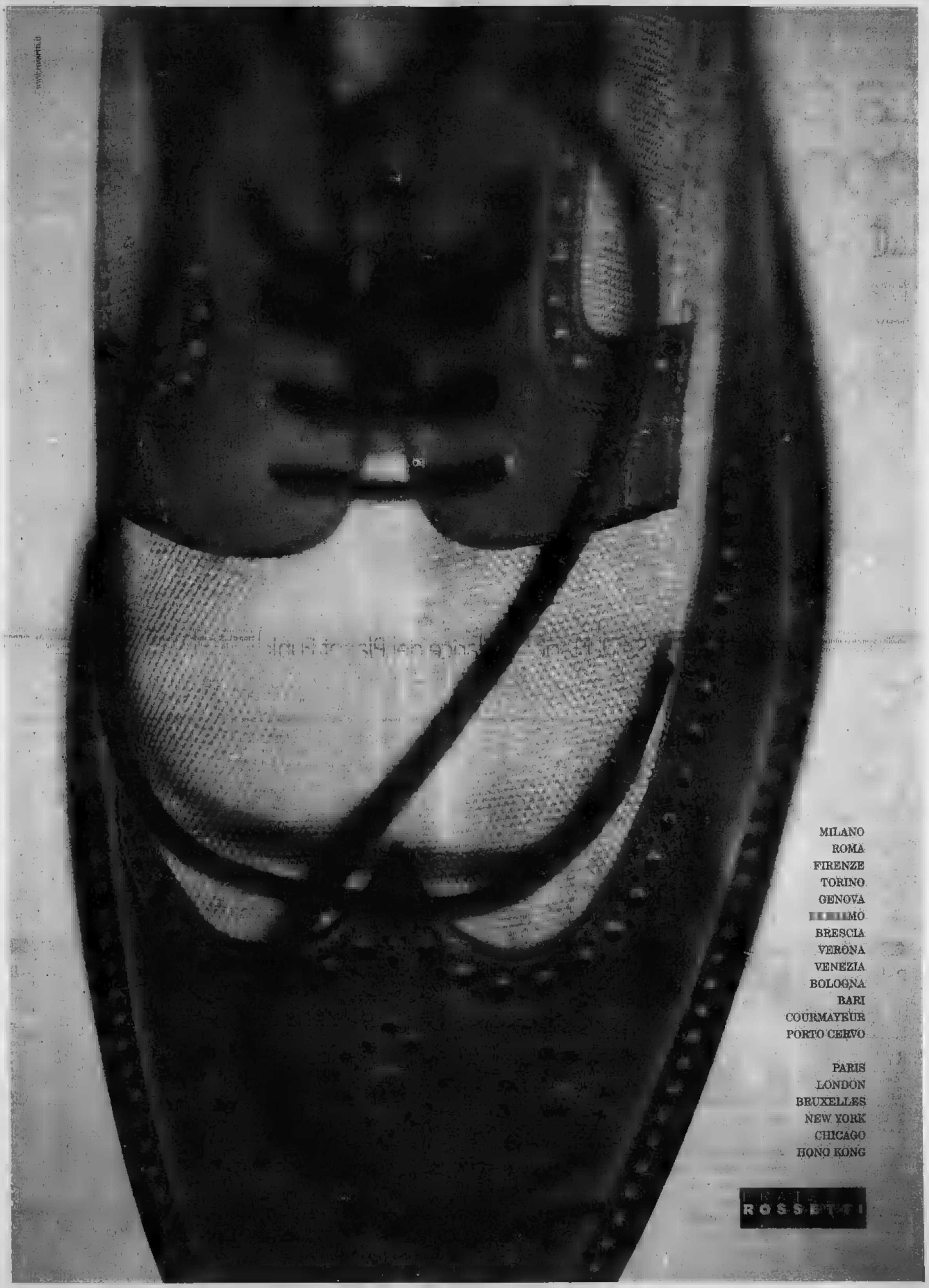
MILANO
ROMA
FIRENZE
TORINO
GENOVA
[redacted]MO
BRESCIA
VERONA
VENEZIA
BOLOGNA
BARI
COURMAYEUR
PORTO CERVO
PARIS
LONDON
BRUXELLES
NEW YORK
CHICAGO
HONG KONG
ROSSETTI

IL REBUS DELLO STADIO, IL CASO GALANTE, L'ATALANTA, LA SNAI CHE HA TOLTO LA PARTITA DALLE SCOMMESSE: UN'ANALISI A TUTTO CAMPO DEL PATRON GRANATA

Cimminelli: ecco il Toro del futuro

«Largo ai nostri giovani con un paio di rinforzi»

Bruno Bernardi
TORINO

Francesco Cimminelli era andato a Orbassano, a far visita alla squadra, prima della trasferta a Verona e il Toro l'aveva ripagato con una vittoria fondamentale. Una vittoria che, oltre a mettere [illegible] ipoteca sulla salvezza, apriva prospettive europee con l'intertoto, anticamera alla più prestigiosa Coppa Uefa.

Ieri è tornato al campo di allenamento per caricare Camolese e i granata: spera gli concedano un bis a Bergamo con l'Atalanta, per la classifica, per rispondere alle [illegible], che ha [illegible] la partita [illegible] scommesse, e al polverone [illegible] s'è levato per il labiale, visto e rivisto in tv, tra Galante e Delli Carri contro il Bologna, prima del gol dell'1-1 di Cruz.

«Leggere sulle labbra [illegible] un calciatore è l'ultima delle grandi sciocchezze e non può dare risultati», tuona il «patron», accompagnato dal presidente Tilli Romero. Poi, con realismo, dice che a Bergamo il Toro giocherà per i tre punti, senza gettarsi allo sbaraglio e rischiare di perdere: «Il gruppo è motivato e sereno, pronto a dimostrare che non è così debole come qualcuno [illegible] detto. Nelle ultime quattro giornate ci accontentiamo di... 12 punti».

Si pensa al presente ma si guarda al futuro. Cimminelli spiega che con Sandro Mazzola, Giancarlo Camolese e i suoi collaboratori, si sta già programmando la [illegible]ne ventura: «Camolese è ancora legato al Toro per un anno e il suo futuro sarà lui a deciderlo. Per il rinnovo del contratto c'è tempo».

Se Camolese è una [illegible] vinta da Cimminelli, Franco lo è per Mazzola. L'azionista, sorridendo, dice che il manager sull'uruguayano «s'è giocato gli... attributi e ha avuto ragione». Quanto all'ottimismo di Asta [illegible] le probabilità di rimanere al Toro, Cimminelli driblia elegantemente l'argomento: «Non so cosa dire. Quando parlai con i suoi procuratori, posi dei limiti, [illegible] ho dato tutto in mano a Mazzola. [illegible] sarà lui a trattare».

Sul tipo di mercato che il Toro intende affrontare, Cimminelli ribadisce che vuole «rinverdire» la squadra pescando [illegible] piene fanni dalla Primavera, [illegible] non esclude un paio di buoni colpi: [illegible] si presentano una [illegible] due occasioni le prendiamo. Per comprare, bisogna prima vendere». Un discorso chiaro quello di Cimminelli che non ama illudere i tifosi torinisti e sa che nel calcio, accanto ai giovani, ci vuole qualche elemento esperto e di qualità che li guidi e li aiuti a crescere.

Sulla questione stadio, Cimminelli è altrettanto esplicito: «Ci hanno chiamato in Comune per dirci che quattro stadi sono troppi e due, uno per squadra, sarebbero più che sufficienti. Oltre un anno fa avevamo [illegible] ampia disponibilità [illegible] priorità della Juve ad acquistare il Delle Alpi. Se l'avesse fatto, noi [illegible] ricostruito il Filadelfia. Se i bianconeri, invece, decideranno di edificare un [illegible] stadio, il Delle Alpi lo prenderemo [illegible] noi, lo ristruttureremo [illegible] lo chiameremo Nuovo Filadelfia. In tutti i discorsi, però, c'è un punto fermo: il Toro ha i suoi tifosi a Torino e resta [illegible] questa città. La Juve è un club di livello mondiale e, ovunque va, gioca sempre in casa».

A Bergamo, il Toro recupera Ferrante, Comotto e, almeno per la panchina, Asta. Camolese aspetta l'ultimo allenamento di domani per decidere l'impiego di Lucarelli, dolorante ad un tendine [illegible] coscia destra. Franco, che ha smaltito il leggero attacco febbrile, è pronto sia a disputare la sua terza partita da titolare che a fare staffetta con Lucarelli: «Mi trovo bene sia con Marco, la cui tecnica è impressionante, sia con Cristiano. Sono due tra i più forti attaccanti italiani». In questo finale di stagione, Franco sogna altri due o tre gol non tanto per convincere Pia, ct uruguayano, a convocarlo per i prossimi mondiali (punta a quelli del [illegible] ma per ripagare la fiducia del Toro [illegible] quale vuole rimanerci. E per molti anni.

Marco Ferrante (cannoniere granata con 10 gol) rientra domenica a Bergamo

IL DIFENSORE DELLA JUVE STA MEDITANDO DI SCEGLIERE MANCHESTER O MILAN

Thuram: non voglio più fare il terzino

«Sono un centrale, se Lippi non mi cambia ruolo me ne vado»

Aurelio Benigno
TORINO

Esterno o centrale, terzino o marcatore. Questo è il problema di Lilian Thuram. Solo una questione di ruolo dunque, sembrerebbe un dettaglio irrilevante, invece è la vera [illegible] che costringerà il difensore campione del mondo e d'Europa a lasciare la Juventus e dire sì al Manchester di Fergusson o al Milan del suo grande estimatore Carlo Ancelotti.

È per [illegible] che Thuram, insieme a Buffon, è stato uno degli acquisti più importanti dell'ultima rifondazione bianconera. Arrivò con il chiaro intento di giocare in mezzo alla difesa. Ma Lippi gli affidò il ruolo di esterno difensivo, lo stesso che ha ricoperto, ricopre e ricoprirà nella Francia: «Ho dovuto fare un grosso sacrificio, per il tecnico, per la squadra e per i miei compagni. Ho accettato per rispetto di tutti, perché la mia professionalità lo richiedeva. [illegible] ho fatto fatica, tanta fatica, perché io mi ritengo [illegible] centrale. Nella Francia il discorso è molto diverso, perché il mio selezionatore per portarmi al centro, al posto di Blanc, avrebbe dovuto rivoluzionare tutto cercando anche un terzino destro. Mentre lasciandomi sulla fascia non farà altro che inserire Leboeuf senza stravolgere il modulo. Questa è una spiegazione logica e intelligente, mentre le altre... non mi convincono».

E infatti nella Juventus non è più disposto al sacrificio, un [illegible] bene, ma un'altra stagione proprio no. E allora Thuram aspetta notizie da Manchester e Milan, che invece lo farebbero giocare proprio nel ruolo che lui desidera: «Ho trent'anni ma voglio ancora divertirmi giocando. E' chiaro che se Fergusson e Ancelotti mi proponessero questa condizione, ci penserò. Mi sembra giusto. Quest'anno ho giocato così facendo un sacrificio per il bene della squadra. Ma non è che io debba chiedere qualcosa alla Juventus, sarà la società a valutare, perché mi sembra che di solito un allenatore si debba adeguare alle caratteristiche dei suoi uomini prima di scegliere il modulo giusto: quindi sono sicuro che anche il mio problema sarà valutato. Ripeto, [illegible] sono un [illegible] ma un centrale».

Lilian Thuram, 30 anni

IN ITALIA SI GIOCA A LATINA

Campionato europeo per 5000 calciatori con ritardo mentale

ROMA. Domenica scatta in 40 paesi la «Special Olympics European Football Week», in pratica un campionato europeo di calcio che impegnerà [illegible] atleti [illegible] ritardo mentale. Il [illegible] italiano si disputerà a Latina, dove 200 calciatori (sedici squadre in rappresentanza di Lazio, Marche, Veneto, Lombardia, Campania e Sicilia) si sfideranno fino alle finali del 21 aprile.

L'evento è sostenuto dal nostro mondo [illegible] calcio con [illegible] gesto simbolico di amicizia: le squadre di serie A e B scenderanno in campo domenica [illegible] la maglietta Special Olympics.

SPORT FLASH

■ **RAGGIO RECORD.** Per il presidente del Brescia, Corioni, Roberto Baggio rientrerà il 5 maggio, appena 3 mesi dopo l'operazione al ginocchio: «Meglio di Nervo, che guarì in 100 giorni».

■ **L'ANTICIPO DI B.** Saccani arbitrerà stasera Salernitana-Empoli, anticipo della 12ª di ritorno in serie B.

■ **MOTORINO, 6** [illegible] condanne (da 1 anno e mezzo a 8 mesi) e un'assoluzione tra gli ultrà che il 6 maggio 2001 buttarono uno [illegible] dagli spalti durante Inter-Atalanta.

■ [illegible] **CASSANO,** Under 21 senza Cassano nell'amichevole con la Francia (martedì). Il ct Gentile ha [illegible] Bellini (Atalanta); Blasi e Gatti (Perugia); Bonazzoli, Ferrari e Marchionni (Parma); Bonera (Brescia); Brighi e Zaccardo (Bologna); P. Cannavaro e Gilardino (Verona); [illegible] stallini (Torino); Donati e Pirlo (Milan); Inquinta e Pinzi (Udinese); Lucchini (Tarnanal; Maccarone (Empoli); Pelizzoli (Roma); Rossi (Venezia).

■ [illegible] **CON 5** [illegible] ct [illegible] per [illegible] Francia-Russia ha chiamato Thuram, Trezeguet, Micoud, Boghossian, Candela.

■ **TOTTI CANTA.** Ci sono anche Totti e Cannavaro tra i 45 campioni che [illegible] inciso la canzone «Live for Love United» per la lotta antiAids.

■ [illegible] **D IN CINA.** La polizia di Pechino ha [illegible] l'arbitro Gong Jiangping: sarebbe stato corrotto e avrebbe intascato 120 mila dollari.

■ [illegible] **EUROLEGA.** Penultimo turno: Kinder Bo-Real Madrid 71-82 (la Kinder accede in anticipo alla Final Four), Scavolini Pe-Skipper Bo 71-90.

■ **TURCHI: NO A TEL AVIV.** Per paura di attentati, i giocatori dell'Ulker Istanbul non andranno a Tel Aviv per affrontare il Maccabi (Eurolega).

■ **CICLISMO: PELLIZOTTI OK.** Franco [illegible], 24anni, ha vinto per distacco la 4ª tappa del Giro [illegible] Paesi Baschi, sempre guidato da Osa (Spa).

■ **CACCIATORI IN POLITICA.** Alle amministrative del 26 maggio la pallavolista Maurizia Cacciatori si candiderà per il Comune di Carrara (lista civica).

■ **IPPICA: LA TRIS.** A Firenze (galoppo), terno 8-1-11, quota € 1.025,71.

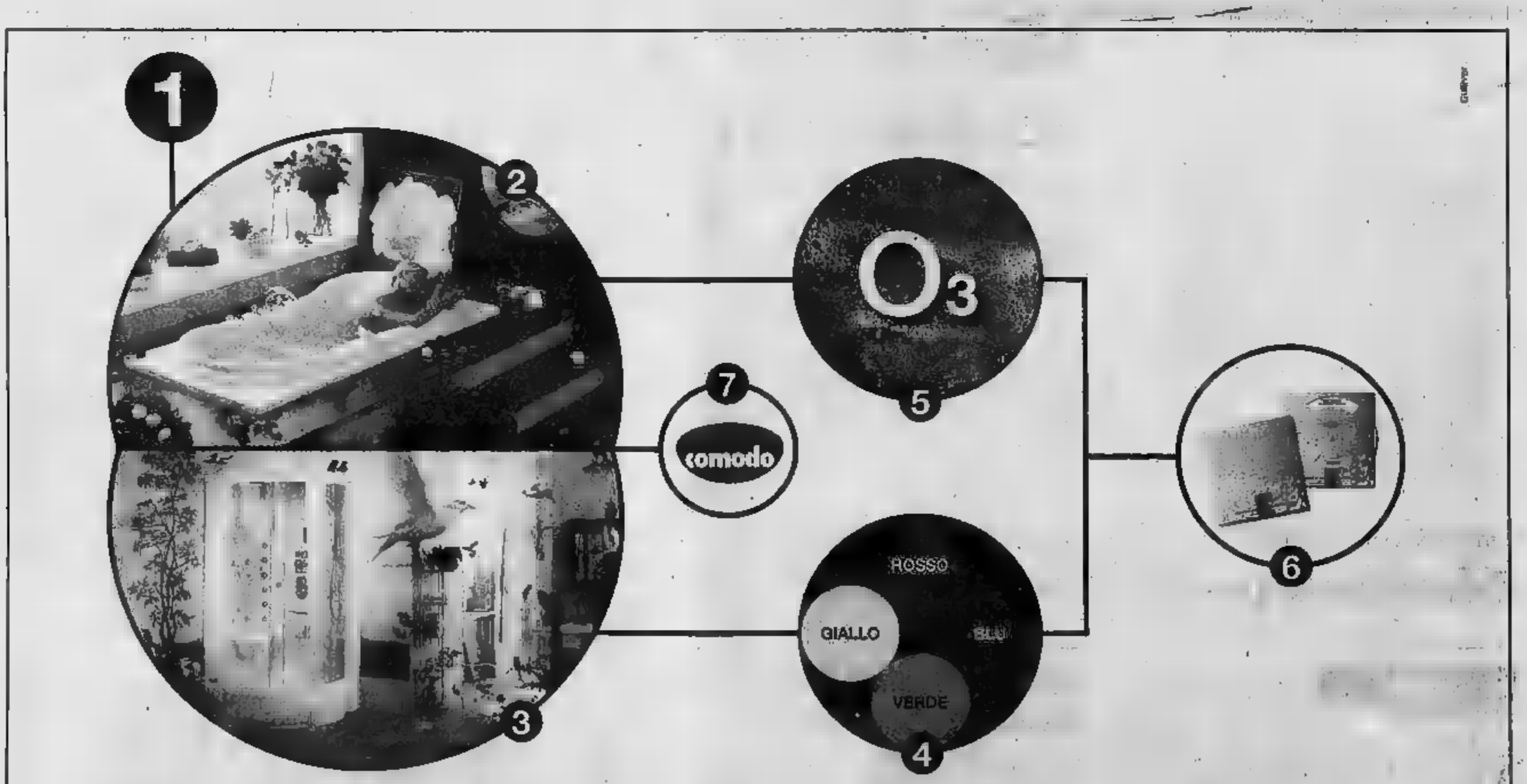

(1) Scopri i [illegible] punti migliori. Dal 1° aprile al 30 giugno [illegible] i punti vendita Calyx ti aspettano con una grande promozione, per offrirti i salutari benefici delle **(2) vasche idromassaggio** e dei **(3) box doccia** Calyx. Acquistando [illegible] box doccia* riceverai infatti in regalo, con solo un Euro in più, la **(4) cromoterapia**, per rinnovare ogni giorno la tua energia vitale. E acquistando una vasca idromassaggio** [illegible] regaliamo, sempre con un Euro in più, **(5) l'ozonoterapia** per ossigenarti e tonificarti. Scopri [illegible] i vantaggi del benessere Calyx, chiedi **(6) subito in omaggio** in tutti i punti vendita la "Guida al benessere psicofisico" che abbiamo preparato per te. Regalati un bagno di salute, regalati Calyx. **(7) E puoi cominciare a pagare [illegible] ottobre, anche in comode rate.** Informati.

*Linea New Elegance, mod. A45 e C45
**Vasche versione whirlpool

www.palazzetti.it Info@calyx.it [illegible] 800-018186

C A L Y X
IDROMASSAGGIO
L'energia dolce.

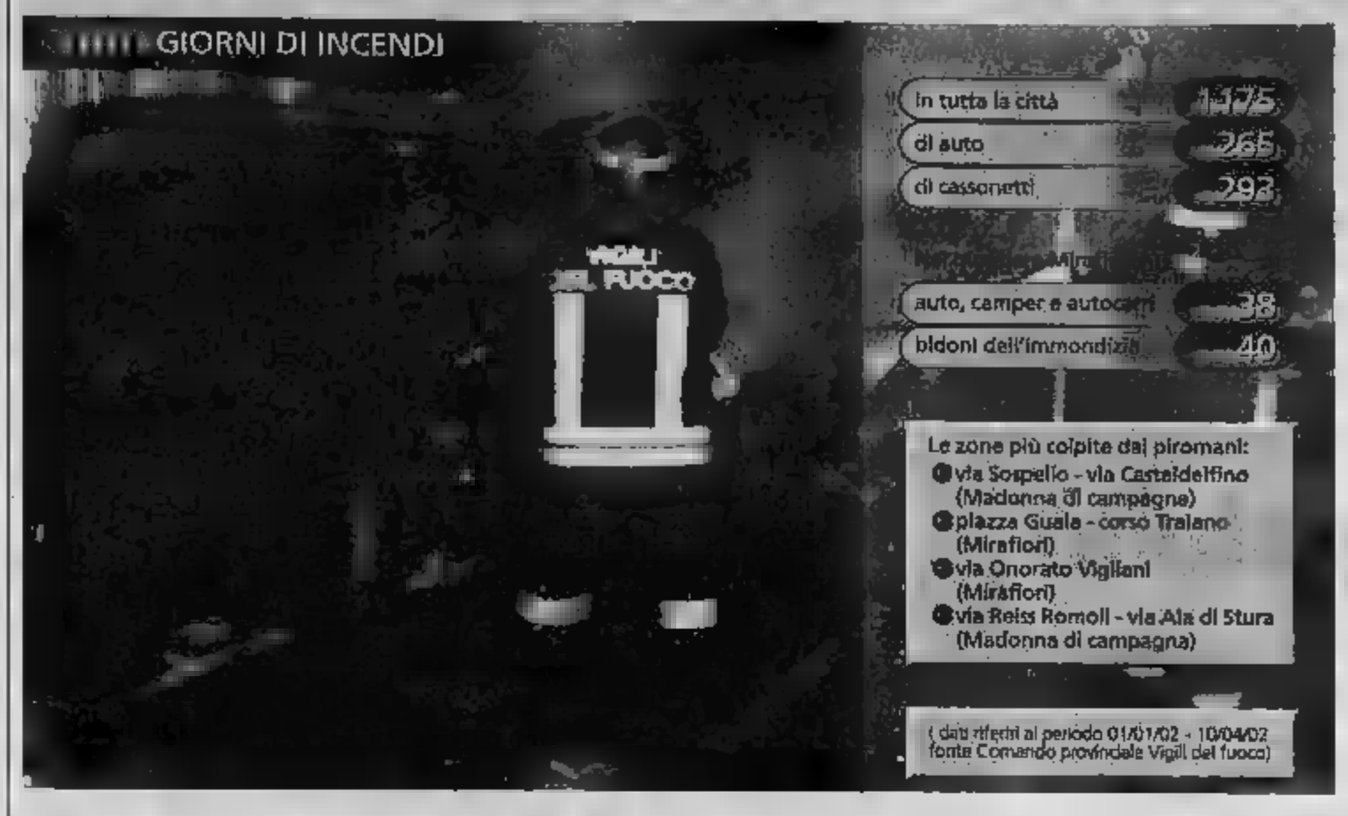

Irreperibile l'uomo arrestato la scorsa settimana e poi rilasciato: era sospettato di aver dato fuoco a un chiosco

Via Farinelli, via Monte Sei Busi e via Tunisi le ultime strade dove giovedì notte sono intervenuti i pompieri

Nel mirino dei vandali anche giochi per bimbi, ascensori, cassonetti dell'immondizia: è emergenza

Fiamme a Mirafiori, è tornato il piromane

Sette automobili e un camper incendiati in poche ore

Claudio Laugeri
Lodovico Poletto

Giovedì notte, dieci minuti prima dell'una. Le fiamme si alzano alte su un gruppo di automobili posteggiate in via Farinelli. La gente si affaccia. Qualcuno scende in strada, e si dispera. Altri assistono al rogo con animo sollevato: «La mia macchina è più lontano...».

Ore 1,25, via Monte Sei Busi: trecento metri dal primo incendio che ha ridotto un ammasso di lamiere sei automobili ed un camper. Al 115 arriva un'altra chiamata: «C'è un camper in fiamme...». Altri pompieri, altre sirene che squarciano la notte, altra [illegible] per andare a vedere cosa sta capitando. Stavolta i vigili riescono a domare le lingue di fuoco prima che distruggano il [illegible] van.

Ore 3,45, via Tunisi, un'altra automobile diventa cenere, di[illegible] un ennesimo rogo. Arriva la polizia. Un commissario si annota i nomi delle persone che hanno subito il danno su un taccuino.

I PIROMANI E MIRAFIORI. C'è un piromane che [illegible] aggira in città. F[illegible] più d'uno. Sfidano la fortuna con l'accendino in mano, danno fuoco a tutto ciò che di combustibile incontrano sulla loro strada, e la fanno franca quasi sempre. Se si dovesse indicare una zona di Torino maggiormente massacrata dai piromani, non ci sarebbero dubbi: Mirafiori. Piazza Guala, via Vigliani, via Negarville, sono le aree più colpite. [illegible] favorisce i raid. Lo scarso traffico li aiuta. Colpiscono a raffica: in una notte appiccano il fuoco in tre o quattro posti diversi, a poche [illegible] di metri [illegible] distanza uno dall'altro. Le poche descrizioni che la gente ha fornito ai poliziotti sovente [illegible] cidono. Tratti del viso decisi. Abbigliamento sportivo. Se, nel quartiere, c'è un solo Nerone o ce n'è più d'uno questo è [illegible] al quale ancora non c'è risposta.

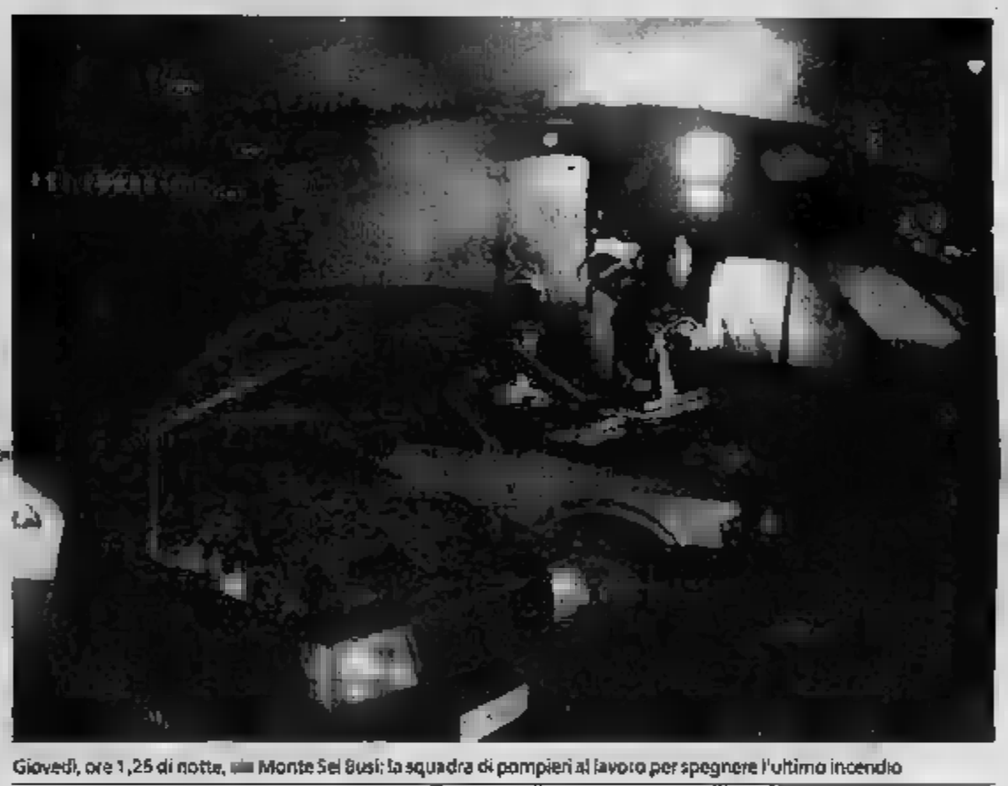
Giovedì, ore 1,25 di notte, [illegible] Monte Sei Busi: la squadra di pompieri al lavoro per spegnere l'ultimo incendio

UNA STRADA, [illegible] ENDI. I vigili del fuoco sono sicuri: «In via Sospello [illegible] nelle immediate vicinanze chi colpisce è una per[illegible] sola». In quattro mesi s'è fatto vivo almeno 11 volte: un record quasi assoluto in città. E sempre in un'area compresa fra pochissimi isolati. Fuoco che sveglia i residenti, che fa indignare i commercianti, che crea apprensione [illegible] le persone costrette a lasciare l'auto posteggiata [illegible] casa, in punti dove le tracce lasciate [illegible] fuoco [illegible] troppo visibili. «Lo prenderanno...» sussurrano in zona. «Ha già fatto troppi danni, è giunta l'ora [illegible] fermarlo». Ma lui è astuto e sfugge a tutte le trappole.

L'ULTIMO «NERONE». Il [illegible] nome è Luciano Cravero, ha 45 [illegible] e fa il muratore. La polizia lo ha arrestato l'altra settimana con le mani sporche di fuliggine, i vestiti che puzzavano di fumo, un accendino e la carta igienica in tasca. Un sospetto piromane. Un paio di persone lo avevano indicato [illegible] l'autore di roghi in zona Mirafiori; addirittura l'avevano visto appiccare [illegible] fiamme sul retro di un chiosco [illegible] fiori. Prima, a un centinaio di metri [illegible] quell'incrocio, [illegible] in fumo alcuni contenitori dei rifiuti. In carcere ha fatto [illegible] me, lui [illegible] [illegible]pra negato tutto. Ora è irreperibile.

IL [illegible]00 DEI [illegible]. Troppo [illegible] per [illegible] [illegible] ca[illegible] due giostre distrutte [illegible] fuoco in una sola notte. E' accaduto otto giorni fa. In via Casteldelfino [illegible] andata in cenere il più classico dei giochi per b[illegible] quello con i cavalli [illegible] legno [illegible] [illegible] [illegible] gli specchi colorati. Due [illegible] dopo il [illegible] ha colpito a Venaria, ai giardini pubblici. Addio altalene, e caval[illegible]. Da allora, [illegible] fortuna, non si è più fatto vivo.

GLI ASCENSORI. Per qualche mese, [illegible] [illegible] del [illegible] venen considerate una vera emergenza. Quasi ogni [illegible] qualcuno appiccava [illegible] fuoco negli ascensori di palazzi popolari. La [illegible] più colpita era corso Grosseto, uno stabile dietro l'altro. Famiglie sgomberate,decine di alloggi invasi dal fumo, persone intossicate, danni per decine di milioni. Improvvisam[illegible], com'era com[illegible]parso il maniaco sparì. E gli incendi, come per incanto, cessarono.

L'ANNO NERO. Il 2001 è stato un anno «critico» per l'emergenza piromani. [illegible] qualche volta hanno anche agito in gruppo. Come nella notte tra il 24 e il 25 gennaio, quando in poche [illegible] erano riusciti a incendiare 11 auto. Ogni volta, poteva e[illegible] una strage. Nessuna difesa per chi passava in quelle strade. Il 14 settembre, un rogo [illegible] distrutto 6 auto parcheggiate [illegible] il condominio in via Fratelli Cervi 12, a Chieri. L'ipotesi di un piromane non è [illegible] [illegible] [illegible] Il 3 novembre, [illegible] incendio ha distrutto [illegible] deposito di auto sequestrate dall'autorità giudiziaria, sotto il castello di Rivoli. Duecen[illegible] su [illegible] custodite in qu[illegible] [illegible] sono andate in fumo. Del colpevole, [illegible] traccia. La stessa notte, i carabinieri avevano arrestato [illegible] giovane soprannominato «il piromane [illegible] Nichelino». Nel suo «curriculum» risultavano 19 incendi (nei 5 anni precedenti) [illegible] Nichelino e a Torino. Reo confesso.

[illegible] spa
[illegible] o **Vende** in San Bernardo d'Ivrea:
1. **Capannoni Industriali** dimensioni modulari 32 m x 8 m aggregabili, secondo le esigenze, fino a 32 m x [illegible] m completamente attrezzato con carroponte, impianto elettrico [illegible] pneumatico.
2. **Uffici** ristrutturati con aria condizionata, lotti da 11 m x 32 m.

In caso di Acquisto possibilità di finanziamento [illegible] medio/lungo termine.
Per informazioni chiamare al:
348.1519.612

Art&Robert
Vendite all'Asta
Castello di San Giorgio Canavese
ASTA
Sabato 13 e Domenica 14
ore 15.30
Oltre 3000 lotti
Antiquariato ed Arredi.
Ribalte, trumeau, vetrine, comò, scrivanie, salotti, divani, tavoli da gioco, secretaire di ebanisterie lombarde, piemontesi, venete, toscane, liguri, romane, napoletane, siciliane, inglesi, francesi, olandesi.
Pittura Fiamminga ed europea dal XVII al XIX sec.
Pittura italiana dell'800.
Ed inoltre:
sculture lignee, orologi, gioielli, marmi, specchiere, vetri, bronzi, argenti, icone orientali del XIX sec., tappeti persiani e caucasici
*
Catalogo in loco
*
Organizzata da
Art&Robert
Castello di San Giorgio Canavese
telefono/ Fax: 0124.325.296
Autostrada TO-AO Uscita San Giorgio Canavese

PK *Per la pubblicità su:* LA STAMPA
publikompass
Corso Massimo d'Azeglio, 60 - 10126 TORINO - Tel. 011.686.52.11 - Fax 011.686.63.00
Via Carducci, 29 - 20123 MILANO - Tel. 02.244.24.611 - Fax 02.244.244.90

Specchio dei tempi

«Il bosco oltraggiato per costruire [illegible] piscina privata» - «Si rischia anche la broncopolmonite [illegible] [illegible] coda per prenotare [illegible] specialista» - «Beffa sul premio di fedeltà» - «Residenza negata»

Una lettrice ci scrive:
«Abito in una tranquilla borgata di Villar Dora in Val di Susa circondata dal verde del bosco. Pensavo che se una persona decide di andare ad abitare in mezzo alla natura la ama e magari [illegible] anche gli animali e un po' i suoi simili. Niente di più sbagliato giacché le case crescono sempre più e diventano [illegible] mi fantasmi (essendo per lo più seconde case); il verde diminuisce e anche l'albero rientra in canoni di estetica, erba all'inglese se no niente è mo' di monocoltura. Il bosco arretra e quell'aria un po' selvatica se [illegible] va lasciando posto a cemento e piastrelle. Anche il mio vicino di casa (ma per lui è seconda abitazione) ha deciso di abbattere due maestosi alberi di una quarantina d'anni. Abbattuti per fare posto [illegible] una piscina privata. Mi pare che [illegible] l'acqua con cui riempirà codesta costruzione ci [illegible] lavi per almeno un anno.

«La casa dove abito con [illegible] mia famiglia fu progettata negli Anni 60 dall'architetto Volterrani e costruita da tre amici amanti del verde che lasciarono ampio spazio alla natura non delimitando le porzioni di giardino e creando così [illegible] ambiente dove casa e natura convivono in armonia. Difficile immaginare i danni arrecati dalla migrazione dalla città alla campagna nel [illegible] in cui nessuno rinuncia [illegible] avere anche lì le stesse comodità cittadine. I risultati sono raccapriccianti.

«In un'epoca come questa dove ciascuno di noi è chiamato ad [illegible] un atteggiamento di vita che rispetti le risorse del pianeta, dove si comincia ad avere la cultura del riciclaggio (ma guardate i cassonetti il lunedì mattina quando i vacanzieri [illegible] ne sono andati) mi domando come sia possibile che un Comune, laddove non ce la fanno i singoli, non si faccia promotore [illegible] questa cultura. Sembra vincano le leggi piuttosto che il buonsenso».

Segue la firma

Un lettore ci scrive:
[illegible] circa tre settimane che tento inutilmente di prenot[illegible] [illegible] visita specialistica. Siccome sono [illegible] lavoratore, [illegible] madre si è preoccupate le due settimane precedenti di "tentare" l'impresa, recandosi il lunedì e martedì mattino davanti alla Asl di via del Ridotto. Riuscire nell'intento è una cosa pressoché impossibile.

«Non ci volevo credere, visto che è la prima volta negli ultimi [illegible] anni - grazie a Dio - che abbisogno di una visita specialistica.

«L'altra mattina, per non gravare [illegible] mia madre, ho preso ferie dal lavoro e mi sono [illegible] [illegible] 7,10 davanti all'Asl. Ho trovato una sessantina di anziani già in fila [illegible] la pioggia. Alle [illegible] la coda era già [illegible] oltre cento p[illegible] Questa scena, mi confe[illegible]o, si ripete ogni [illegible]ettimana di lunedì e martedì. I posti disponibili ogni volta [illegible] superano le poche decine, troppo pochi rispetto alla richiesta.

[illegible] chi è la responsabilità, [illegible] ne ho idea.

«Ma il risultato è che qualunque lavoratore, almeno qui nei dintorni, che abbia bisogno di una visita specialistica, de[illegible] per forza affidarsi a strutture private, se non vuol prendersi [illegible] broncopolmonite aspettando di prenotarsi davanti alle mutua».

Luigi Viggiano

Una lettrice ci scrive:
«Sono una pensionata, ricevo annualmente un premio [illegible] fedeltà dall'azienda dove ho lavo[illegible] [illegible] con un assegno postale di L. 37.520 con la scadenza per la riscossione a tre mesi dall'emissione. L'assegno [illegible] il 15 novembre [illegible] stato versato in data 18/01/2002.

«Ma la Posta ha respinto l'assegno dichiarandolo insoluto [illegible] addebitandomi spese di commissione per 20.000 lire. Se una pensionata, come me, rice[illegible] [illegible] un premio [illegible] L. 37.520 e la posta per un [illegible] di riscossione, ne addebita L. 20.000 di spese, mi rimangono L. 17.520. Mi pare una beffa».

Margherita Viotti

Una lettrice ci scrive:
«Ho 62 anni e credevo che un cittadino potesse decidere auto[illegible] e liberamente dove [illegible] la residenza e, nello stesso tempo, spostarsi dove vuole per periodi più o meno lunghi. Ma il Comune di Settimo da sei anni mi rifiuta questo diritto. Io faccio [illegible] pendolare tra Centallo e Settimo compatibilmente con [illegible] stato di salute di un congiunto (e ora anche [illegible] mio). [illegible] situazione è per me molto onerosa perché non posso accedere agli sgravi fiscali e la bolletto varie sono doppie. Sembra [illegible] paradosso ma l'amministrazione comunale preferisca forse elargire sussidi e pagare affitti ai bisognosi piuttosto che concedere un diritto ad un cittadino a costo zero per le casse comunali».

Segue la firma

specchiotempi@lastampa.it

Le questione della Sandretto finisce in Consiglio regionale

■ La questione Sandretto approda in consiglio regionale. A sollevare dubbi [illegible] il futuro dell'azienda è il presidente del gruppo Margherita Costantino Giordano. «Sessantaquattro sono gli esuberi dichiarati dalla Sandretto - spiega - che ha avviato [illegible] procedura di mobilità negli stabilimenti di Grugliasco, Pont Canavese e Collegno. Preoccupano anche le [illegible] circa la vendita delle centrali idroelettriche di Pont». Replica l'azienda: [illegible] una vicenda già superata, che risale ad inizio anno, è strano che venga sollevata ora in Consiglio regionale». Dura la posizione del sindacato: «E' un falso - tuona Alfredo Ghella, Fiom Cgil -, si tratta di esuberi che poi hanno condotto al contratto di solidarietà. In questi giorni abbiamo incontrato l'azienda e ci sono addirittura margini di crescita».

La Sandretto di Pont Canavese

Le assistenti domiciliari temono lo smantellamento

■ Timori tra i dipendenti - in particolare le assistenti domiciliari - del Ciss 38, legati al piano di organizzazione che verrà ufficializzato a fine mese e che prevede l'utilizzo di personale [illegible] cooperative per alcuni servizi del Consorzio. Franco Mosso, presidente del Ciss 38 rassicura: «Non è previsto nessuno smantellamento, ogni decisione dovrà essere concordata con i sindaci». Ad essere coinvolti dalla manovra che sta predisponendo il Consorzio sono una ventina dei 114 operatori. La situazione si è aggravata dopo la decisione di aprire una residenza socio-assistenziale a Valperga: «Con il blocco delle assunzioni - conclude Mosso - dobbiamo trovare le soluzioni migliori con il personale che abbiamo a disposizione. Resta da vedere se esternalizzare i servizi sul territorio o quelli nelle case di riposo».

Anziani ospiti di una casa di riposo

DIPENDENTI E SINDACATI CHIEDONO UN CONFRONTO CON L'AZIENDA

Tornano i dubbi a Scarmagno

Ma i vertici della Ics parlano di rafforzamento

Mauro Revello
SCARMAGNO

Da una parte ci sono [illegible] garanzie dei nuovi vertici, che parlano di rafforzamenti su più fronti (offerta, finanza e vendite) e [illegible] un futuro fondato [illegible] certezze. Dall'altra ci sono, per l'ennesima volta, le preoccupazioni e i dubbi dei lavoratori e delle organizz[illegible] sindacali, dettati anche dalle esperienze negative vissute negli anni [illegible].

Per la Ics di Scarmagno - la società che nel '99 aveva acquistato l'ex Op Computer dal fallimento, e che oggi è licenziataria del marchio Olivetti per personal computer e server - si prepa[illegible] [illegible] primavere piuttosto calda. Soprattutto per l'altalena di [illegible]ci di questi ultimi giorni: prima la nuova partnership «strategica» con Olimaint Italia, poi la partnership «commerciale» con Tecnodiffusione, il gruppo che controlla interamente la Cms, a [illegible] volta [illegible] dalla stessa Ics.

Quest'ultimo accordo prevede un incremento nella produzione di pc per il mercato «consumer», con linee più accattivanti e prezzi vantaggiosi. Tale produzione sarà affidata alle linee della Cms. Il timore, quindi, [illegible] che si arrivi ad una nuova cessio[illegible] di ramo d'azienda - una procedura che [illegible] Scarmagno rievoca l'inizio del declino che portò al fallimento -, con il passaggio di un centinaio di lavoratori da Ics a Cms.

Massimiliano Nicolini, il gio[illegible] (ha appena 26 anni) [illegible] presidente di Ics - e presidente anche di Cospet Holding, finanziaria di Olimaint -, [illegible] presenta [illegible] le idee chiare. «Non siamo fabbricatori di slide o strategie - dichiara -, ma abbiamo delle certezze. Nei nostri programmi c'è l'aumento della produttività, non soltanto per quanto riguarda i volumi, ma anche per [illegible] qualità e i servizi». E aggiunge: «Credo molto in questo progetto, altrimenti investirei altrove [illegible] mie risorse».

Nicolini, bresciano (suo padre negli anni [illegible] rilevò la Olivetti Maintenance, costituendo Olimaint Italia), prosegue il cammino tracciato da Carlo Fulchir, l'imprenditore friulano che [illegible] quindi l'ex Op Computer. Non vuole sentire parlare di ristrutturazione. «Si tratta solo di ottimizzare quanto è già stato realizzato - afferma -, [illegible] [illegible] approccio diverso, ma sempre utilizzando la nostra grande ricchez[illegible] il know how accumulato dalle persone in questa azienda».

Il presidente [illegible] Ics [illegible] parla di «tagli», anche se auspica un'azienda snella (secondo i modelli bresciani e veneti) per poter lavorare meglio. Ma le partnership e le conseguenti «voci» [illegible] questi ultimi giorni hanno alimentato le preoccupazioni. I sindacati si sono subito mobilitati, e si augurano che si apra al più presto un confronto tra le parti. «Nelle settimane e nei mesi passati - dice Federico Bellono, della Fiom - avevamo incontrato i vertici di Ics e [illegible] Cms. Mai, però, ci era stata prospettata la situazione odierna. La nostra preoccupazione è legittima».

Lo stabilimento della Ics di Scarmagno, che era stato acquistato da Fulchir

DUE LOMBARDI ACCUSATI DI TRUFFA A UNA SOCIETA'

Garantivano fondi europei che non sono mai arrivati

IVREA

Avevano garantito finanziamenti dall'Unione Europea che, però, non sarebbero mai arrivati. Per gli autori di questa promessa, che ha comunque fruttato loro 36 milioni di vecchie lire, [illegible] invece arrivato [illegible] decreto [illegible] citazione a giudizio. L'accusa [illegible] di truffa nei confronti della Civa, società eporediese con sede a Torre Balfredo, [illegible] si occupa di escavazioni e produzione di autobloccanti.

Si tratta di Andrea De Amicis, 30 anni, [illegible] Milano (difeso dall'avvocato Pastore), e di Stefano Sironi De Gregorio, 41 anni, di Varese (avvocati Molino e Zanetta). Nel maggio di due anni fa erano stato querelati dal legale rappresentante della Civa, Luciano Valpreda (parte civile con l'avvocato Luca Fiore). Ora è iniziato il processo davanti al giudice Pfiffner: si tornerà in aula il 31 maggio.

Sironi era stato presentato [illegible] Valpreda dall'architetto Pietro Gianoglio Vercellino, [illegible] Ivrea. Insieme a De Amicis - che si vantava di avere le giuste conoscenze a Bruxelles - avrebbe fatto credere di poter far arrivare alla Civa cospicui finanziamenti a fondo perduto (fino al 50 per cento), tramite la società Cominser di San Marino.

In cambio, avrebbero chiesto una somma di 36 milioni più il 6 per cento del contributo erogato. In realtà, l'unica prestazione fornita per quei soldi sarebbe stato il deposito in Regione, peraltro [illegible] tutto inutile, di un progetto integralmente elaborato da Gianoglio Vercellino.

L'EPISODIO AVVENNE AD ALBIANO, QUANDO LA DONNA SCESE DAL PULLMAN

Condanna confermata in appello

Niente sconto al giovane di Ivrea che ingiuriò una brasiliana

ALBIANO

Nulla [illegible] fare per Giovanni Sanfedele, [illegible] anni, di Ivrea, [illegible] giovane che nel giugno dell'an[illegible] scorso ar[illegible] condannato a 5 mesi di reclusione per ingiuria aggravata [illegible] discriminazione razziale, lesioni personali e tentata violenza privata nei confronti di [illegible] brasiliana residente ad Albiano. Ieri i giudici della Corte d'Appello [illegible] Torino hanno confermato la condanna di primo grado. Ora si attendono le motivazioni della sentenza, per il ricorso da presentare alla Cassazione.

La vicenda aveva fatto molto scalpore, non solo in Canave[illegible] e risale alla [illegible] del 24 maggio di due [illegible] fa. Marcela (il [illegible] è di fantasia), una colf di [illegible] anni, era appena scesa dall'autobus in piazza Assono. Giovanni Sanfedele era poco distante, [illegible] alcuni giovani. «Sporca negra, tornatene [illegible] tua» [illegible] le parole che aveva pronunciato all'indirizzo della donna.

Secondo la ricostruzione degli inquirenti, Marcela - già insultata altre volte - aveva affrontato il giovane. Tra i due, era nata una colluttazione, la donna ora stata colpita con calci e schiaffi, Sanfedele le avrebbe anche tirato addosso una pietra. E poi l'insulto più pesante, «puttana negra». Lo scontro ora durato pochi minuti, fin quando qualcuno non aveva convinto Sanfedele a smettere e [illegible] allontanarsi. Marcela era andata prima al pronto soccorso, poi a denunciare l'accaduto alla polizia. E nel giro di pochi giorni gli investigatori del commissariato avevano [illegible] identificato l'aggressore.

Al processo le [illegible] erano [illegible] contrastanti. [illegible] [illegible] vero che l'ho insultata [illegible] aggredita - aveva dichiarato l'imputato, di[illegible] dall'avvocato Pierfranco Bertolino -. Quando è [illegible] dall'autobus ho soltanto detto "Toh, guarda, una negra"... E' stata lei, poi, [illegible] aggredirmi; e io [illegible] sono soltanto difeso». Il giudice Marco Tornatore, però, non [illegible] [illegible] fatto convincere e, accogliendo le richieste del pm Fornaca, aveva condannato Giovanni Sanfedele a 5 mesi di reclusione. [illegible] difensore aveva comunque limitato i danni, facendo in modo [illegible] l'aggravante della discriminazione razziale non fosse attribuita alle lesioni. [m. rav.]

IN BREVE

■ **NOMAGLIO, FURTO.** Ladri in azio[illegible] nei giorni scorsi, nella chiesa parrocchiale di San Bartolomeo a Nomaglio. Ignoti hanno fatto in modo di restare [illegible] all'interno dall'edificio sacro, dove hanno poi rubato quadri [illegible] Via Crucis, putti in legno, canne dell'organo, candelabri e altri arredi sacri, per un valore di migliaia [illegible] euro. Il furto (che sarebbe stato commesso tra il 7 e il 10 aprile) è stato denunciato ai carabinieri di Settimo Vittone dal parroco, don Lorenzo Pignocco. I militari [illegible] alla ricerca [illegible] ogni indizio utile per identificare i malviventi.

■ **FORNO, COMMERCIO.** L'Asa [illegible] premiato tutti i commercianti dell'alto Canavese che si [illegible] distinti nelle raccolte degli scarti degli imballaggi dei prodotti da loro venduti. Il premio consiste in una vetrofania che raffigura il logo «Progetto Cartesio» e con la pubblica diffusione dell'elenco dei negozi e dei [illegible] che sono stati premiati. L'iniziativa ha coinvolto i seguenti Comuni: Pont, Rivara, Forno, Valperga, Favria, Rivarolo.

■ [illegible] Forza Italia tenta l'accordo per unire sotto [illegible] unico nome i tre candidati che affronteranno Eugenio Bozzello, nome scelto per rappresentare il centro sinistra, alle [illegible] amministrative del [illegible] maggio. Si decide [illegible] queste ore ma c'è già il veto [illegible] An. Nessuno dei tre candidati (Fulvio Antonietti, Danilo Sassoè Pognetto e Giuseppe Goglio) sembra però intenzionato a sacrificarsi.

■ **SAN GIUSTO, VIABILITA'.** Il sindaco di San Giusto Francesco Ferraris solleva perplessità sul progetto per [illegible] messa [illegible] sicurezza della provinciale [illegible] Caluso - Ozegna. Il primo cittadino sangiustese chiede alla Provincia [illegible] revisione dello studio del tratto San Giusto - Montalenghe, dove sono previste due rotonde alla francese.

■ [illegible] La sezione canavesana del Wwf aderisce alla festa nazionale delle Oasi ed allestirà un banchetto in piazza Chiaratti a Rivarolo (domani dalle 15 alle 18,30 e domenica 14 dalle 9 alle 19), per una raccolta [illegible]. Si potrà così aiutare [illegible] movimento ambientali[illegible] impegnato nella realizzazione di aree pr[illegible]: in cambio verrà dato [illegible] kit con 3 chili di pasta, la cartina e la guida delle oasi del Wwf.

■ **DONNE PROTAGONISTE.** Questa sera, alle 20,30, nella sala Pella del Comune di Rivarolo, [illegible] coordinamento di Forza Italia del collegio 17 e Piemonte 1, organizza il dibattito [illegible] «La protagoniste [illegible] futuro: le donne». Modera Celestiana Ronchetto. Tra gli interventi previsti quelli [illegible] Maria Teresa Armosino, Caterina Ferrero, Mariangelo Cotto, [illegible] Vietti, Giovanna Rolle, Monica Eula, Susanna Barreca, Alberto Massucco [illegible] Franco Maria Botta.

... & QUANDO

ATLANTE. Alle 21, alla sala polifunzionale del Comune di Banchette in [illegible] Roma 59, ultimo appuntamento della rassegna [illegible] nel teatro contemporaneo», organizzata dal Comune [illegible] Banchette con Teatro Giacosa e Il Contato del Canavese. Lucille Giagnoni presenta «Atlante», che si basa su un testo della stessa Lucille Giagnoni e di Bruno Macaro, regista del lavoro.

CULTURA POPOLARE. Appuntamento mensile a Bajo Dora di Borgofranco con gli incontri promossi dal Centro Etnologico Canavesano; alle 21, nel salone di via dei Ribelli, serata dedicata alle «Ricerche etnomusicali tra gli emigranti italiani in Brasile», con documenti audiovisivi presentati da Gianni Secco [illegible] [illegible] Soraimar di [illegible]. L'ingresso è libero.

DON GIUSSANI. Il professor Luigi Negri, docente di Storia della Filosofia moderna all'Università Cattolica Sacro Cuore di Milano, presenta il saggio di don Luigi Giussani «All'origine della pretesa cristiana» (Rizzoli, Milano 2001) alle 21 alla Sinagoga di via Quattro Martiri a Ivrea. L'incontro è organizzato dal Centro culturale «Giovanni Testori» e della libreria San Paolo.

RAGAZZI IN GAMBA. Le selezioni regionali [illegible] [illegible] «Ragazzi [illegible] gamba» si [illegible] fino [illegible] domenica nel salone polifunzionale dell'ex Cotonificio di Strambino. Si inizia alle 9 con gli spettacoli delle scuole materne di Cerone, Carrone e Crotte, le tre frazioni strambinesi. Alle 11 vanno in scena i ragazzi della scuola media «Torazzi» di Vestignè e quelli della Scuola di teatro di Chiaverano.

MUSICA LIVE. Questa sera al pub irlandese Murphy's House di via Lago san Michele [illegible] Ivrea concerto dei Tarandra, duo di chitarra e percussioni che presenta [illegible] rock, pop e blues rivisitati.

PICCOLI [illegible]RI. Nell'ambito del progetto di tecniche d'espressione e socializzazione «Teatro e... altro», alle [illegible] all'anfiteatro «Angelo Burbottà» di Montalto Dora viene portata in scena l'azione teatrale «Il mondo delle dita magiche», liberamente tratta dal racconto «Il dito magico» di Roald Dahl. Conduce Paola Stella, dell'associazione culturale Yutah, in collaborazione con l'insegnante Patrizia Accotto. Partecipano allievi [illegible] quinte elementari di Montalto Dora e del Terzo Circolo didattico di Ivrea.

[illegible]ETTA. [illegible] salone «Carlo Trabucco» di Castellamonte ospita alle 21 lo spettacolo «Operetta, che passione». Una selezione delle più belle melodie da operetta sarà proposta dal soprano Patrizia Coppallo, dalla soubrette-soprano Elena D'Angelo, dal tenore Roberto Covatta e dal comico-tenore Luigi Monti, con l'accompagnamento [illegible] pi[illegible] Sandro Cuccuini e con le evoluzioni dei ballerini Erika Tiso, Stella Gerardi e Carmelo Cancemi della Compagnia di danza di Gabbiano di Torino.

CORO. Alle 20.30, nella chiesa di Santa Marta di Quincinetto, [illegible] [illegible] il coro La Rupe, la cui formazione è diretta, per l'occasione, da Domenico Monetta.

LIBRO. Nell'ambito delle iniziative promosse per favorire la conoscenza del [illegible] a cielo dell'architettura moderna di Ivrea (MaAM), il Comune e la Libreria Cossavella organizzano [illegible] incontri in cui verranno presentati [illegible] libri su argomenti direttamente connessi [illegible] [illegible] museo. Il primo appuntamento, oggi alle 18 in sala Santa Marta, vede la presenza degli autori del libro «Informatica [illegible]. Storia e prospettive del software libero» (Bollati Boringhieri): Marielle Berra, docente all'Università di Torino, e Angelo Raffaele Meo, docente del Politecnico.

DIRITTI. L'Unione [illegible] Valchiusella dei Democratici di Sinistra promuove alle 21, al salone comunale di Alice Superiore, [illegible] incontro-dibattito [illegible] titolo «I diritti nell'età della globalizzazione». Previsti gli interventi dell'onorevole Giorgio Panattoni, del consigliere regionale diessino [illegible] Suino, [illegible] Matteo Fanciulli e di Nevio Perna dell'Ivrea Social Forum.

LE VAUDE. Alle 20.30, alla sede di Aquilegia in via Caporal Cattanso a Favria, è in programma una proiezione di diapositive per [illegible] le caratteristiche geologiche, storiche e naturalistiche [illegible] parco della Vaude.

LEZIONE-SPETTACOLO. Nell'ambito della «Sagra del vino Valle Sacra e del formaggio locale» di Borgiallo, oggi alle 14 è prevista una lezione-spettacolo dedicata ai genitori e preparata dagli alunni della scuola elementare di valle, nell'ambito dei progetti di educazione ambientale e musicale avviati nel corso dell'anno. Alle 19 riapre il padiglione gastronomico e a seguire ballo con Fabio & Oriana e le ballerine brasiliane Mistura Boa.

Don Luigi Giussani

TERAPIA DEL RISO. Le «Serate del Venerdì», appuntamenti culturali a cura di Luciana Banchelli, propongono alle 21, [illegible] studio di piazza del Municipio a Montalto Dora, un incontro [illegible] Vittorio Di Benedetto, che tratta il tema «Ridi che ti passa... a gli [illegible].

[illegible]. Doppio appuntamento, domani e domenica, con il cabaret al centro congressi di Ca' Bertoldi a Montanaro. L'associazione Orizzonti presenta il duo Marco & Mauro nello spettacolo dal titolo «Madai? Madaiio». Ingresso libero per entrambe le serate, ma poichè i posti sono limitati le prenotazioni [illegible] obbligatorie: telefonare allo 011.9160660.

BIOETICA. Questa sera alle 21, nella sala consiliare del municipio di Rivarolo, incontro su «Le nuove frontiere della bioetica», con il professor Alberto Porrarelli, direttore scientifico del portale di Bioetica. Questo di stasera è il primo di tre incontri organizzati dal Comune di Rivarolo, dalla biblioteca «Marchesa» e dal liceo scientifico-istituto tecnico «Moro».

A CURA DI Mauro Savoglio

NELL'EPOREDIESE

Dieci denunciate dopo [illegible] di «lucciole»

IVREA

Prosegue l'offensiva [illegible] carabinieri contro il fenomeno [illegible] prostituzione. Dieci cittadine extracomunitarie sono state denunciate ed una espulsa nell'ambito dell'ultima operazione portata a termine, alcuni giorni fa, dai militari della Compagnia [illegible] Ivrea, [illegible] corso di un servizio coordinato. Una retata che ha coinvolto una ventina di militari impegnati in diverse zone del territorio. E' solo l'ultimo degli interventi portati a termine dagli uomini dell'Arma durante i primi mesi di quest'anno e nel corso del 2001. Un'offensi[illegible] dura, che risponde anche alle numerose richieste di interventi da parte di cittadini ed [illegible] stratori pubblici. Una delle aree maggiormente coinvolte dal feno[illegible] della prostituzione è quella tra Montalenghe e San Giorgio. In numerose occasioni i sindaci della zona hanno protestato chiedendo interventi massicci alle forze dell'ordine. Ancora più rilevante è stata l'attività di Polizia Giudiziaria che ha portato alla denuncia di molte cittadine extracomunitarie e dei clienti che erano con loro (in alcuni casi è scattato [illegible] il sequestro dell'auto del cliente).

Diverse le zone del territorio canavesano prese di mira [illegible] carabinieri. L'azione dei militari ha coinvolto le campagne dell'Eporediese, in particolare le zone lungo la provinciale Banchette - Cuincinetto; la zona di San Martino Canavese, ma anche aree nei pressi di Tavagnasco e Borgomasino. Diversi anche gli arresti effettuati nel corso dello scorso anno per favoreggiamento e sfruttamento della prostituzione.

NUMERI UTILI

SALUTE
Emergenza sanitaria 118
Guardia medica [redacted]
Croce Rossa Italiana
Ambulanze 5510
Assistenza al cittadino 5875272
Trasfusioni sangue 4997.0860-7705.5563
Centri Antiveleni 490663-3054343
Farmaci a domicilio (anziani, disabili) 228941
Alcolisti anonimi 6636620
Droga che fare 167298298
Ambulatorio veterinario 5800340
PUBBLICA SICUREZZA
Soccorso pubblico d'eme[redacted] 113
Carabinieri (Pronto intervento) 112
Polizia stradale 55441
Vigili Urbani (Pronto intervento) [redacted]
Vigili del fuoco (Pronto intervento) 115
Guardia di finanza (Pronto intervento) 117
PREVENZIONE
Telefono Azzurro (Abuso minori) [redacted]
Telefono [redacted] (Violenza alle donne) 37518282

L'APPUNTAMENTO
IL CONSIGLIO DEL GIORNO

Seume, viaggio in Italia

INSIEME col «Viaggio in Italia» di Goethe, il libro «Passeggiata a Siracusa nell'anno 1802» (15 edizioni nell'Ottocento e altrettante nel secolo successivo) con il quale il signor «quasi nessuno» Gottfried Seume diventa famoso, è il più diffuso fra i libri di viaggio del secolo XIX. Ora da quel libro il fotografo Fridhelm Volk ha tratto un reportage attraverso sette paesi europei per far rivivere le atmosfere e gli stati d'animo dello scrittore. Volk, seguendo le indicazioni del libro, ricercando i luoghi riprende in bianco e nero immagini che sembrano fuori dal tempo, prive di ogni [redacted] presenza e accompagnate da brevi commenti di Seume. Alcune delle fotografie scattate da Volk tra il '96 e il '98 sono visibili nella mostra **Passeggiata a Siracusa - Sulle orme di Johann Gottfried Seume - Fotografie di Fridhelm Volk** allestita alla Casa di Goethe fino al 13 maggio. Quando Seume decide il 6 dicembre 1801 di raggiungere la Sicilia, da Grimma vicino a Lipsia dove vive, traversando Francia e Italia per seimila chilometri, ha 38 anni. Lo accompagna il pittore Veit Hans Schnorr von Carolsfeld che in mancanza della fotografia, inventata più tardi, avrebbe dovuto documentare il tragitto. Ma von Carolsfeld si ferma a Vienna. Il viaggio dura nove mesi e a parte qualche compagno occasionale, Seume si muove sempre da solo e a piedi convinto che «di regola chi va a piedi vede di più da un punto di vista antropologico e cosmico di chi viaggia con un mezzo di trasporto». Catalogo Edition Braus.Ore: 10/18, chiuso il martedì.

(Rossella Fabiani)

NUMERI UTILI

COMUNE DI ROMA
Centralino [redacted]
Ama (Pulizia [redacted]) 167.867035
[redacted]
Acea (Pronto intervento elettrico) 167 228833
Acea [redacted] acqua) [redacted]
Ad soccorso stradale 116
Enel 16441
Italgas [redacted]
Pronto intervento Idraulico [redacted]
Telecom 182
[redacted]
Atac 46954444
Metrebus 167.431784
Ferrovie dello Stato
FS [redacted] 147.[redacted]
Biglietti Eurostar a domicilio [redacted]
Informazioni andamento treni [redacted]
Aeroporti
Leonardo da Vinci 65951
Ciampino 794941
Taxi 3570-4994 88177-6645-4157

TEATRI

AGORÀ 066874167 Via della Penitenza, 33 Sala A: **L'importanza di chiamarsi Ernesto** di O. Wilde, con P. Tufoni. Alle 21. Sala B: [redacted] **di scacchi**, testo di Giuseppe, Renzo e Renato e Carvaruso. Alle 21.15

ALFELLINI 065757570 Via Galvani, 65. **Spettacolo di Ca**[redacted] Alle 22.30

ANDREA JOVINELLI 0644340262 via G. Pepe, 41/47 **Punti di svista** di e con F. Reggiani, V. Lupo Alle 21

ANFITRIONE 065750827 Via San Saba, 24. L'Ass. Cult. Il Delfino presenta **Fra** [redacted] di A. Vanniadatt, con V. Baragi, M. Longo, B. Bianchini Alle 21

[redacted] 066879419 P.za Montevecchio, 5 Tutte le sere esclusa la domenica [redacted] **anni di musica e poesia** di e con E. Samaritani, D. Romacher, M. Gavareppi dalle [redacted] Sala Anfiteatro: **Riposo**

ARGENTINA TEATRO DI ROMA 066880460 1/2. L.go di Torre Argentina, 52 [redacted] di W. Shakespeare, con Michele Placido. Regia di [redacted] Alle 21

ARGILLATEATRI 066381058 [redacted] dell'Argilla, [redacted] **...Never** [redacted] **yet** con V. Cozzi, M. Incerti. Alle 21

ARGOT STUDIO 065898111 via Natale del Grande, 27. **La vita in sogno** di L. San Guedoro Alle 21

BELLI 065894875, Piazza Sant'Apollonia, 11/a **Nightingale & Chase** di Z. Harris, con N. Pannelli, E. Cambiale. Regia di V. Binasco. Alle 21.

BRANCACCIO POLITEAMA 064[redacted] via Merulana, [redacted] **Io, Totò e gli altri** di e con Gigi Proietti. Alle 21

CIRCO DARIX TOGNI 0637500039 Piazzale Clodio. **Family park** area gonfiabili, piccola fattoria, casa della maga, giostre bimbi, aperto solo venerdì, sabato e domenica dalle 11 fino al tramonto.

COLOSSEO 067004932 Via Capo d'Africa, 5/A Sala Grande, **Perbici** [redacted] con G. Williams, L. Cosenza. Regia di G. Williams, alle 21.15. Sala Ridotto: **M'ammazzo** di e con M. La Rana. Alle 20.30.

DAFNE 065667824 Via Mar Rosso, 329/331 (Ostia Lido). Sala A: **Filomena Marturano** di E. De Filippo, alle 21; Sala B: **Divorzio per due** con A. Carasuolo, M. Perini. Alle 21. Per i bambini ogni domenica: **La bella addormentata nel bosco** Alle 16 e **Il brutto anatroccolo** Alle 18.

DE' SERVI 066795130 Via del Mortaro, 22. **Due cuori in vacanza** con G. Fantoni, A.P. Scaffidi, D. Spinella, J. Rosa. Regia di A. Serrano. Alle 21.

DEI COCCI 065783501-2 Via Galvani, 69. **Cafè chantant** di E. Scarpetta di e con A. Avallone, F. Tuppo, M. Uzzi. Alle 21.

DEI CONTRARI 065748200, via Ostilia 32. **Processo ad un'epiglottide** con D. Barcaroli, E. Zimel. Alle 21.30.

DEI SATIRI 066871639 Via di Grottapinta, 19. Sala A: **Senso scritto senso unico** di Dario Cassini. Alle 21. Sala Gianni Agus: **Sessa? Vallese 'a Maronna!** di C. Telsito, con F. Abategiovanni, C. Telsito. Alle 21. Sala B: **Fiesta** di R. Biondi, con F. Canino. Alle 22.30.

DELLA BUGIA 0668301077 Via di S. Simone, 73/A (Coronari). Tutti i lunedì **Serata napoletana** Musiche di Di Giacolo, Costa, Murolo, Tagliaferri. Alle 21. **Nel nome di Ciccio** rass. Teatro Comico "I virtuosi di San Martino". Alle 21.

DELLA COMETA 066784380 via del Teatro Marcello, 4. **Anna dei miracoli** di W. Gibson, con M. D'Abbraccio, G. Farnese, E. Ciarrocca. Regia di G. Albertazzi. Alle 21

DELLE MUSE 0644233649 via Forlì, 43. Lucia Cassini in **La vita è un cabaret** regia di G. Guidi. Alle 21.

DELL'OROLOGIO 066875550 Via de' Filippini, 17/A. Sala Grande: **Gemini** scritto e diretto da R. Reim, con L. Randi, S. Bazzerani, L. Negroni. Alle 21. Sala Orfeo: **Delle 1 neutri dell'Illinois** di P. Mammini, con A. Cassioli, T. Bella. Alle 21; Sala Gassman: **Lezioni di potere** di E. Fabio e M. Maltauro. Alle 21.30. Sala Artaud: **La grande sorella** con F. La Fonte, A. Alessandro, G. Ghetti regia di Grazia Gheni. Alle 21.30.

DUSE 067013522 via Crema, 8. Domani **American gigolò** di Lilli Maria Trizio, con C. Costantini, L. Ricalzone, M. Fedele, regia di M. Fedele. Alle 21.

ELISEO [redacted] Via Nazionale [redacted] **d'amor perduto** da W. Shakespeare, regia di M. Carnili. Alle 20.45 (Turno V2) **Robin** [redacted] favola teatrale di Orlando Forioso, musiche di Iovannoni [redacted] 10.30

ELISEO [redacted] 064882114 Via Nazionale **Mariella Nava** in concerto. Alle 20.45.

EUCLIDE 068082511 p.zza Euclide, 34/a **Harvey** di M. Chase, regia di [redacted] Alle 17 e alle 21

FLAIANO 066796496 Via S. [redacted] del Cacco, 15 **Barbablues** musica di P. Conte, regia di G. Mori, [redacted] Donati e Olesen Alle 21

[redacted] 066372294 Via delle Fornaci, 37 **Momento di debolezza** di D. Churchill, con V. Ciangottini, A. Campese, E. D'Angelo regia di M. Panici. Alle 21

[redacted] **TEATRO** 0633221273 viale Tor di Quinto **Notre Dame de Paris** opera [redacted] in due [redacted] Cocciante Alle 21

GRECO 068607513/14 via R. Leoncavallo 10/16 **Siamo tutti esauriti** cabaret con A. Costa. Alle 21.15

IL PUFF 065810721 Via [redacted] Zanazzo Lando Fiorini in **Non ci resta** [redacted] **bingo** con V. Cipolla, C. Toscani, P. Mancini, musiche di L. De Angelis. Alle 22.30

IL VASCELLO 065881021 Via G. Carini, 72/78 **Laboratorio aperto** [redacted] **tragedia greca** diretto da M. Kustermann e Giancarlo Nanni [redacted] 17 ingresso libero

IN PORTICO 065744854 Circ. Ostiense, 195/B **Ho un portafortuna... porta fortuna?** di e con S. Dragone, F. Bracconeri. Alle 21 (Prima).

[redacted] **SALA A** [redacted] Lung. dei Papareschi. **Doppio gioco** [redacted] **da Ponte a Due** Testo e regia di R. Giordano, con G. Pambieri, C. Valli, [redacted] Pambieri. Alle 21.

INSTABILE DELL'HUMOUR 068416057 Via Taro 14. **Infedeli per sempre!!!** di Daniela Granata, con Arianna Cegna, Dimitri Sassone. Alle 21.

LA CHANSON 064873164 L.go Brancaccio, 82/a. **Follie di primavera** due tempi di S. De Martino, con Ramella e il balletto "Le Chansonettes". Alle 21.30.

LA COMUNITÀ 065817413 V. G. Zanazzo, 1. **Favole** di Oscar Wilde, con A. Duronio, G. Enria, A. Piroli. Alle 21.30.

MANZONI 063223634 Via Monte Zebio, 14. **Abbiamo mi cali un filme** con P. Poli, A. Benetti, F. Casagrande, regia di P. Poli. Alle 21.

META-TEATRO 0658333253 Via San Crisogono, 45. **La panne - Una storia ancora possibile...** di F. Durrenmatt. Adattamento e regia di R. Zorzut. Alle 21

NUOVO TEATRO SAN RAFFAELE 0665747147 V.le Ventimiglia 6. Domani **Solo, a Notre Dame de Paris, il Gobbo** con F. Lorenzetti, regia di P. Cormani. Alle 21.15.

OLIMPICO 063265991, P.zza Gentile da Fabriano, 17. **Panariello... chi?** con G. Panariello. Alle 21.

PARIOLI 068022329/33 Via G. Borsi, 20. Mercoledì 17 aprile **Capitolo III... e la storia continua** di e con E. Brignano Alle 21.30 (Prima).

POLITECNICO 063219891 via G.B. Tiepolo, 13/A. **Dolce sinfonico show** di A. Dolce. Alle 21.

PRATI 0639740503/39727242 via degli Scipioni, 98. **Uomo e galantuomo** di E. De Filippo con F. Gravina, S. Bennato, C. Cannavacciuolo. Alle 21.

QUIRINO ETI 066794585 Via delle Vergini, 7. **L'importanza di chiamarsi Ernesto** di Oscar Wilde, con G. Gleijeses, D. Caprioglio, L. Poli. Regia di M. Missiroli. Alle 20.45 (VS/8).

ROSSINI 066832281 P.zza S. Chiara, 14. **Solo due parole... Ciao, ciao** con A. Alfieri, L. Greco, M. Pallani. Alle 21.

SALA PETROLINI 065757488 Via Rubattino, 5. **Non chiedermi perché sono sempre in cucina** di L. Capponi, con M. Sirago, D. Aldovrandi. Alle 21. Sala Fabrizi: **Corti di scena** di G. Palermo con R. Capitani, V. Favoncello. Alle 21.

SALA UNO TEATRO 067009329 Piazza S. Giovanni in Laterano, 10. Lunedì 15 **Di passaggio** di F. Ramondino, regia di B. Della Polla. Alle 21 (prima).

SALONE [redacted] Via due Macelli 75 **Dei tempi (tutt'e 2) di** Pipoo, Fantone, Dovi, con M. Dovi. Alle 21.15

SETTE [redacted] Via Benevento 23 **La signorina Papillon** di Stefano Benni, con S. Zecca, B. Delfino. Alle 21.

SISTINA 064205[redacted] Via Sistina 129 **Alle** [redacted] **ora il prossimo anno** con G. Iannuzzo, M.A. Monti. Regia di P. Rossi Gastaldi. Alle [redacted]

SPAZIO [redacted] 065895765 Vicolo dei Panieri, 3 **Siamo salvi** di G. Natale, con N. [redacted] coloci, S. Valastro, G. Bernardini. Alle 21

STABILE [redacted] **GIALLO** 0630311335 Via Cassia, 871 **Misery** [redacted] **deve morire** di S. King, con S. Scherimmarie. Alle 21.30

[redacted] via della Penitenza. Tutti i giovedì [redacted], **parole d'amore** recital di poesia e musica di F. Megrin. Alle 21.15. Ogni venerdì, sabato e domenica [redacted] **regina di Cartagine (vita, amori e mito di Didone)** di [redacted] Alle 21.

[redacted] **DEL COMICO** Via della Rocca, 6, 0624406952/ 333 7630930 Sala A: **Camere in affitto** di M. Murgia no. Alle 21. Sala B: **Diffidate degli originali** [redacted] S. Marconi. Alle 21.30

TEATRO ARCOBALENO 063200376 via F. Redi, 1/a. Lunedì [redacted] aprile **Le nuvole** di Aristofane con R. Graziosi. Alle 21.15

[redacted] 068845953 Via Taro, 33/a. Domani **Specchio delle mie brame** ovvero **Essere o apparire** regia di S. Fraschetti. Alle 21

TEATRO [redacted] 333.4297730 Vicolo degli Amatriciani, il Festival Shakespeariano **Riccardo III** tutti i martedì e mercoledì alle 21 - [redacted] tutti i giovedì e venerdì alle 21 - **Antonio e Cleopatra** [redacted] sabato e domenica alle 21

TEATRO DELL'ASCOLTO 0633251656 via Veientana 5/A Domenica spettacolo per bambini **Cappuccetto** [redacted] con T. Del Monaco, E. Liberto. Alle 17.

TEATRO DI DOCUMENTI 065744034 via N. Zabaglia, 42. **Sipari di autoritratto** seconda parte di L. Damiani, con C. Sasso, G. Frejdi. Alle 21 (prima).

TEATRO DUE 066788259 Vicolo Due Macelli, 37. **Betty** di Remo Binosi. Alle 21

TEATRO MOLIERE 0632609084 Via Podgora, 1. **Il burbero benefico** di e con M. Scaccia, E. Sala. Alle 21.

TEATRO MONGIOVINO 065139405 Via G. Genocchi, 15. **La guerra dei bottoni**. Alle 20.30.

TEATRO STABILE S. FRANCESCA ROMANA 065125531 - Piazza Merazzini. Sala Rossa: **Sabato, domenica e lunedì** di E. De Filippo. Alle 20.45 (Prima). Sala Verde (Via delle Sette Chiese, 243 - L.go Bompiani): **Salomè** di O. Wilde, con S. Dionisi, C. e V. Aulien. Alle 21 (Prima).

TEATRO STUDIO "E. DUSE" Via Vittoria **Portraits: Marocco** di M. Cafandri, P. Petruzzelli, interpretazione e regia di P. Petruzzelli. Ingresso a offerta libera per Amnesty International. Alle 21

TEATRO TENDASTRISCE 0623279904 Viale Palmiro Togliatti, 500/A. Domani **Antonio Giuliani**. Alle 21

TEATRO TESTACCIO 065755482, Via R. Gessi, 8. Sala Testaccio: **La casa infestata** di S. Lazzarini, regia di M. Milazzo con R. Garzia. Alle 21.30. Sala Comici: **Lunedì ore 13.30** di e con S. Bogatti. Alle 21.

TEATROTOTÒ 065590347, P.zza A. Meucci, 4/a. Domani **Alessandro Serra**. Alle 21.

TEATRO VALLE E.T.I. 0668803794 V. del Teatro Valle, 21. **Lighea o i silenzi della memoria** rievocazione da G. Tomasi da Lampedusa. Alle 20.45

TEATRO 20° SECOLO 065881444, via Garibaldi, 30 **Letteratura** di A. Schnitzler, con V. Martino Ghiglia. Alle 21

TEATRO VERDE 065882034 Circ. ne Gianicolense, 10. **C'era 5 volte un re** di C. Conversi. Alle 10.30 per le scuole.

TEATRO VILLA LAZZARONI 067827550-3380422 7550, Via Appia Nuova, 522. Recital di **Franco Califano** "Monologhi e canzoni". Alle 21.

TORDINONA 0664805890, via degli Acquasparta, 16 **La notte degli assassini** di J. Triana, con M. Zangardi. Alle 21.

VITTORIA 065740170 P.zza S. M. Liberatrice, 8. Sala A: **Piccolo dopmo: il musical** di T. Pulci, musiche di S. Mercucci. Alle 21. Sala B: **The letterati**. Alle 17 ingresso libero

CONCERTI E [redacted]

[redacted] **DELL'OPERA** 064817003 P.zza B. Gigli, 1. Martedì [redacted] "Adriana Lecouvreur" di F. Cilea, dir. orchestra D. Oren. Alle 20.30.

TEATRO NAZIONALE 0648160255 Via del Viminale, 51 "Gretel e Hansel" da Grimm musica di E. Humperdinck, dir. C. Gibault. Al [redacted] per le scuole.

ACCADEMIA NAZIONALE DI [redacted] **CECILIA** 0668801044 Presso l'Auditorium (via della Conciliazione) concerto del pianista Alexander Lonquich [redacted] Solisti dell'Orchestra Nazionale di Santa Cecilia. Musiche di Mozart, Bach. Alle 20.45. Presso i botteghini [redacted] della Conciliazione e di Viale De Coubertin si possono acquistare i biglietti per la maratona musicale che inaugura il 21 l'Auditorium-Parco della Musica

ACCADEMIA FILARMONICA [redacted] 063201752 via Flaminia, 118. [redacted] presso il Teatro Olimpico (p.zza G. da Fabriano, 17) concerto del "Quartetto Stradivari" con L.A. [redacted] alla viola, musiche di Mozart. Alle 21

ACCADEMIA ROMANA [redacted] **CESAR** [redacted] 0685353316, via Ufente, 11 Domenica 21 concerto del trombettista [redacted] Maur e dell'organista Concezio Panone. Musiche di Albinoni, Vivaldi, Tartini, Tournemire, Morricone, Haselböck, Haendel. Alle 18.30 [redacted] libero).

ARTS ACADEMY 0644252208 Via G.A. Guattani, 17. Presso la Sala Accademia: concerto del pianista Mario Giovanni Valter Calisi. Musiche di Mozart. Alle 20.30 ingresso libero

ACCADEMIA D'OPERA ITALIANA [redacted] Domani presso la Chiesa All Saints Church (Via del Babuino, 153) "La Traviata" di G. Verdi. Alle 20.45

[redacted] **SFACCENDATI** [redacted] 069330053. Domenica 14 aprile presso il Palazzo Chigi di Ariccia [redacted] Ensemble di Roma, musiche da film nel cinema italiano e americano. Alle 19.

ASS. AMICA LUCIS 065742141, Circ. Ostiense, 195 (Chiesa S. Galla) Domani "Tre concerti d'organo per la Pasqua" organista A. Pavoni, musiche di Bach, Mendelssohn. Alle 21.

ASS. CORO F.M. SARACENI 063201150, via del Vignola, 12. Domenica presso l'Orto botanico (via Cristina di Svezia, 23/A) concerto della fisarmonicista A. Ziga. Alle 12 ingresso libero.

ASSOCIAZIONE CULTURALE OPERA [redacted] 067820771 Presso la Chiesa di S. Paolo [redacted] le mura "Il barbiere di Siviglia" di Rossini. Alle [redacted] 45

ASS. FRA I CIOCIARI 06270318, v. Sannio, 8. Domenica recital di poesie e musiche di Nicoletta Campanelli. Alle 17.30

ASS. INTERNAZIONALE AMICI [redacted] 0668805816 via [redacted] VI, 29. Domenica presso la Chiesa di S. Ignazio l'Orchestra de Chambre "Antonio Vivaldi" di Parigi. Alle 21 ingresso libero

ASSOCIAZIONE [redacted] Presso la Chiesa di Santa [redacted] Porta Paradiso (via Ripetta ang. via Canova) concerto dell'Helios Trio D. Simona violino, M. Simonacci violoncello. F. [redacted] pianoforte, musiche di Brahms, Sostakovic. Alle 20.45

ASSOCIAZIONE CULTURALE NUOVA CORALE [redacted] **PIO V** [redacted] L.go [redacted] Pio V. Domenica presso il Teatro San Pio V (L.go S. Pio V) "Concerto romantico" con musiche di Chopin. Al pianoforte B. Giraud e G. Stella. Alle 17.15

[redacted] **ORGANISTICA DEL LA**[redacted] 066871600 Domenica presso la [redacted] S. Marcello al Corso "Le [redacted] dell'organo" [redacted] dell'organista Andrea Bianchi, musiche di Bach, Mendelssohn, [redacted]. Alle 19.30.

ASS. MUSICALE ACCADEMIA AMADEUS 0666416767 Presso la chiesa di S. Chiara "Concerto di Pasqua" organista S. Paolini, musiche di Bach, Boenet, Surzynsky. Alle 21.15.

ASSOCIAZIONE MUSICA PER CHIESE Lunedì presso la Chiesa Anglicana All Saints (via del Babuino, 153) musiche di Bach, Telemann, Handel [redacted] l'Acc. Musicale Mamertina. Alle 20.45

AUDITORIUM S. [redacted] e Caterina Tronan, 90 (Torrino Nord) "Stefano Rossini Baroque Percussion" in [redacted] Alle 21

AULA MAGNA LU.C. 06361005 1/2 P.zzale A. [redacted] 5 [redacted] 15 aprile presso l'Aula Magna dell'Università La Sapienza "Il viaggio della vita" omaggio a [redacted] Pasolini, voce recitante M. Placido, testi [redacted] scelti da E. Siciliano. Alle 20.30

BORGHI E CASTELLI [redacted] **DEL LAZIO** 06228 0375/3479407189 Domenica 14 aprile presso la Sala concerti del Castello di Alviano (p.zza B. D'Alviano, 10 Alviano) concerto del pianista G. Veroli. Alle 18

[redacted] **OFF. F.A.** [redacted] **PAL. BARBERINI** 0648652[redacted] via delle Quattro Fontane, 13. Concerto per [redacted] strumentale in chiusura di "Master Class" di A. [redacted]. Alle 18.30. Mercoledì 17 recital di musica e poesia di Nicoletta Campanelli. Alle [redacted] libero

CONSERVATORIO DI S. CECILIA 063609671 via dei Greci, 18 Domenica presso la Basilica di S. Paolo fuori le mura [redacted] dell'Orchestra e Coro del Conservatorio diretti dal M° M. Panni, Opere di Panni Stravinsky. Alle 20.30 ingresso libero.

CORO [redacted] 067219771-06771[redacted] Mercoledì 24 aprile presso la Chiesa Immacolata ai Cappuccini (via Veneto, 27) coro della "St Catherine Schola Cantorum Choir" di S. Francisco diretto da J. Hibbard. Alle 20 ingresso libero

CORO POLIFONICO DI CIAMPINO 067961084 Domenica 14 presso la Sala Convegni di Via del Lavoro 59, concerti di musica popolare del gruppo giovanile americano Tucson Girls Chorus e del Coro Polifonico di Ciampino. Alle 18 ingresso libero.

FESTIVAL DI PASQUA 0668809107. Domenica presso la Basilica SS. Apostoli (P.zza SS. Apostoli, 51) concerto de "I solisti di Cremona Ensemble". Alle 20.30 ingresso libero

ISTITUTO GIAPPONESE DI CULTURA 063224794, [redacted] A. Gramsci, 74. "L'anima [redacted] l'acqua" di P. Lagazzi e Y. Matsumoto versi su scritti di S. Takata. Alle 18.30 ingresso libero

PONTIFICIO ISTITUTO DI MUSICA SACRA Domenica concerto del violinista T. Ayo e del pianista C. Trovajoli. Alle 20 ingresso libero

S.S. BONIFACIO E ALESSIO ALL'AVENTINO Domani concerto del Coro Giovanile [redacted] M° M. Pigazzini. Alle 21 ingresso libero.

[redacted] **DELL'ASCOLTO** 0633251656 [redacted] Veientana 5/A. Concerto del "Tempi [redacted] quintetto". Alle 21.

TEATRO [redacted] **LUCA** 0666017910, via Renzo da Ceri. Domani "Rigoletto" di Verdi. Alle 20.45

[redacted]

INTERCLUB SERVICE piazza Ippolito Nievo, 3 tel 065895431[redacted] Chiuso domenica [redacted] dal lunedì al venerdì 9-13/16-19; sabato 9-13.

ORBIS p.za Esquilino, 37 tel 064744776-064827403 Domenica chiuso. Orario: 9.30-13/16-19.30

[redacted] via Veio, 28 tel 0670450127 [redacted] Orario: dal lunedì al venerdì 10-13/16-19.30; sabato 10-13

PRENOS via Kennedy 96, tel. 069066585 Orario (giorni feriali) 9-13/17-20

PRENOTICKET Prenotazione solo telefonica con pagamento [redacted] carta di credito o vaglia postale, [redacted] tel. [redacted].

QUADRIFOGLIO via di Macchia Saponara 74/0 tel 065214387. Chiuso domenica e lunedì mattina. Orario: 9-13/16-19.30.

MUSEI E MOSTRE

AMERICAN ACADEMY IN ROME via Angelo Masina 5, tel. 0658461. Orario: 11-13 e 14-19, sabato e domenica 11-18, chiuso il lunedì. Ingresso libero "Chuck Close - Ritratti" Fino al 21 aprile.

AUTORI CAMBI via dei Fori Imperiali 1, tel. 066991540. Inaugurazione oggi alle 16.30 "Festa Madonna della salute". Collettiva di pittura e scultura. Fino al 14 aprile

BASILICA DEI SS. COSMA E DAMIANO IN VIA SACRA via di S. Martino ai Monti 21 a, tel. 0647824613. Orario: 11-19.30, chiuso domenica e lunedì. "Where's Love" di Marco Papa. Fino al 13 aprile.

CASA D'ARTE ULISSE via due Macelli 30/87, tel. 065515834. Orario: 10-13 e 16-19.30, chiuso domenica e lunedì mattina. "Alla scoperta della luce". Fino al 30 maggio

CASA DELLE LETTERATURE piazza dell'Orologio 3, tel. 0668134697. Orario 9-19, sabato 9-13. "Carta, Disegni e opere parole" di Angelo Bianchi e Francesco Piccolo. Fino al 13 aprile

CASA MUSEO DE CHIRICO piazza di Spagna, 31 tel. 066796546. Orario: 10-24 dal lunedì al venerdì. Visite guidate su prenotazione. Ingresso 5,16 euro. Sono esposti quadri, sculture e opere grafiche di De Chirico e diversi cimeli appartenuti al grande artista. L'esposizione è a carattere permanente.

CHIOSTRO DEL BRAMANTE via della Pace 5, Complesso Monumentale di Santa Maria della Pace, tel. 0668809035. Orario: 10-19, venerdì e sabato 10-24, chiuso lunedì. Ingresso 8 euro. "Jean-Michel Basquiat, dipinti". A cura di G. Mercurio e M. Panepinto. L'esposizione rimarrà aperta fino al 5 maggio.

COMPLESSO DEL VITTORIANO Fori Imperiali, tel. 066780664. Orario: 9.30-19.30, venerdì e sabato 9.30-23.30, domenica 9.30-20.30; Ingresso 8,50 euro. "Paul Cézanne - Il padre dei moderni". L'esposizione sarà aperta fino al 7 luglio.

DOMUS AUREA viale della Domus Aurea, tel. 0639967700. Orario 9-19.45. Chiuso il martedì. Ingresso 5 euro. Prenotazione 1 euro

GALLERIA CA' D'ORO piazza di Spagna 81, tel. 066797550. Orario: 10-13 e 16-19.30, chiuso domenica e lunedì mattina. "I sentieri del giardino abbandonato" di Giacomo Porzano e Alberto Sughi. Fino al 17 aprile.

GALLERIA D'ARTE EDARCOM EUROPA via Macedonia 12, tel. 067802670. Orario: 10.30-13 e 16-20, compresi i festivi. Ingresso libero. "Mostra di primavera". La mostra comprende una collettiva di dipinti, grafiche e sculture di maestri contemporanei, tra cui Ennio Benaglia, Martha Czok, Arnaldi e Vespignani. Fino al 21 aprile.

GALLERIA MASCHERINO Via del Mascherino 24, tel. 0668803820. Orario: 16.30-19.30, chiuso il lunedì e la domenica. Ingresso libero. "Televisamente" di Mario Schifano. L'esposizione sarà aperta fino al 4 maggio

GALLERIA NAZIONALE D'ARTE MODERNA viale delle Belle Arti, 131 tel. 06322981. Orario: 8.30-19.00, il sabato 9-23, lunedì chiuso. Ingresso 6.20 euro. È la più importante raccolta di dipinti e sculture italiane del XIX e XX secolo. Permanente.

LA BOTTEGA DELLA SOLIDARIETÀ via di Ripetta 262, tel. 0636006600 "Cambogia anno venticinque" di Angelo Mengoli. L'esposizione sarà aperta fino al 28 aprile.

MUSEI E GALLERIE DEL VATICANO viale Vaticano, tel. 0669883333. Orario: lunedì-sabato ore 8.45-15.30, domenica 8.45-12.30. Ingresso 7,75 euro. Con lo stesso biglietto e negli stessi orari è possibile visitare anche la Cappella Sistina. Permanente.

MUSEO DEI BAMBINI (EXPLORA) via Flaminia 80, tel. 063613741. Orario: martmerigiovven 9.30-11.30 e 15-17, sabdom e festivi 10-12 e 15-17, chiuso il lunedì. Ingresso 5,16 euro, gratis per i bambini tra gli 0 e i 3 anni. "Il segreto del movimento - Sculture meccaniche ad Explora". L'esposizione sarà aperta fino al 22 aprile.

MUSEO DI ROMA IN TRASTEVERE piazza S. Egidio 1/b. Orario: 10-20, chiuso lunedì. Ingresso 2,58 euro. "Roma tra le due guerre" Centotrenta fotografie dell'Istituto Luce. L'esposizione sarà aperta fino al 5 maggio.

MUSEO NAZIONALE DELLE ARTI E TRADIZIONI POPOLARI piazza Marconi 8/10, tel. 065926148. Orario 9-20, chiuso lunedì. Ingresso libero. "Il presepe popolare: la collezione storica dei presepi napoletani". Fino al 19 aprile.

PALAZZO BARBERINI GALLERIA NAZIONALE D'ARTE ANTICA via Barberini, 18 tel. 0669994212. Orario: 9-19. Chiuso il lunedì. Ingresso 6,76 euro. Collezione di dipinti che vanno dal '400 all'800, di artisti come Raffaello, Filippo Lippi, El Greco e Caravaggio. L'esposizione è a carattere permanente.

PALAZZO DELLE ESPOSIZIONI via Nazionale 194, tel. 0647455903. Orario: 10-21, chiuso il martedì. Ingresso 7.75 euro. "Roma 1948-1959 - Arte, cronaca e cultura dal neorealismo alla dolce vita". L'esposizione sarà aperta fino al 27 maggio. Ingresso libero da via Milano. Info allo: 0648941230. "Pino Zac". L'esposizione sarà aperta fino al 17 aprile.

PALAZZO FONTANA DI TREVI via Poli 54, tel. 06692050220. Orario: 10-19, chiuso lunedì. Ingresso 5 euro. "L'India dell'Ottocento nelle fotografie di Samuel Bourne". Per la prima volta in Italia la vasta opera fotografica realizzata in India dal grande fotografo statunitense Samuel Bourne (1834-1912). L'esposizione sarà aperta fino al 14 aprile.

PALAZZO RUSPOLI via del Corso 418, tel. 066874704. Orario: 9.30-20.30, giovedì, venerdì e sabato fino alle 23. Ingresso 8 euro, domenica e festivi 9 euro. "Collezioni Carmen Thyssen-Bornemisza". In mostra opere di artisti come Monet, Van Gogh, Gauguin, Matisse e Kandinsky. L'esposizione sarà aperta fino al 23 giugno. Prenotazione obbligatoria per i gruppi al numero 0670319901

PALAZZO VALENTINI via IV Novembre 119, tel. 066766222. Orario: 10-13 e 15-19, sabato 10-13, chiuso la domenica. "Carlo Conti". Opere dell'artista considerato a pieno titolo nel novero dei postimpressionisti. L'esposizione sarà aperta fino al 30 aprile

PALAZZO VENEZIA via del Plebiscito 118, tel. 0632810. Ingresso 8 euro. "Giovanni Lanfranco - La vertigine del Barocco". La mostra presenta circa 100 opere di uno dei più interessanti protagonisti del Barocco italiano. L'esposizione sarà aperta fino al 16 giugno

SALA DEL TEMPIO DI ADRIANO piazza di Pietra, tel. 066816339. "Cinema 1936-1943: prima del neorealismo". La mostra ripercorre la storia di una delle riviste più rappresentative della cultura del cinema italiano e del periodo storico in cui è stata pubblicata. L'esposizione sarà aperta fino al 24 aprile.

SCUDERIE PAPALI DEL QUIRINALE via XXIV Maggio 16, tel. 0639967500 oppure 06696271. Orario: 10-20, venerdì e sabato 10-23. Ingresso 9 euro. "Diamanti. Arte, storia e scienza". Fino al 30 giugno.

SPAZIO ESPOSITIVO piazza Margana 33, tel. 068548933. Orario: 10.30-13 e 16.30-19.30. Chiuso la domenica. "Preesistenze romane" disegni in china di Giovanni Lauri. L'esposizione sarà aperta fino al 12 aprile

SPAZIO PER L'ARTE CONTEMPORANEA Tor Bella Monaca, via Ferdinando Conti. Per informazioni Palazzo delle Esposizioni allo 064745903. "Spoglia d'oro su spine d'acacia" di Giuseppe Penone. L'esposizione rimarrà aperta fino alla fine di luglio.

STUDIO D'ARTE CAMPAIOLA via Nicolò Porpora 12, tel. 0685304622. Orario: 11-19, sabato 11-13, chiuso la domenica. Ingresso libero. "La Collezione Campaiola". La Collezione attraverso le opere dei maestri del Novecento (come Balla, Carrà, de Chirico, Sironi e molti altri), ripercorre le vicende storico-artistiche che hanno cambiato il mondo dell'arte. L'esposizione sarà aperta fino al 18 maggio.

FARMACIE DI NOTTE

Aperte dalle 19.30 alle 8.30

USL RM/A: via dello Statuto 35/a; via Nomentana 564; piazza Massa Carrara 10; piazza Bologna 18; piazza Istria 8; Galleria di testa Stazione Termini (ore 7.30-22); corso Rinascimento 48; via Nazionale 228; via Arenula 73; via Bertoloni 3; piazza Barberini 49; corso d'Italia 100; via Roccantica 2; piazza della Repubblica 67; piazza dei Cinquecento 49.

USL RM/B: via Tiburtina 437; via Tuscolana 925/b in alternanza settimanale con via Tuscolana 1258 e via Tuscolana 918; via delle Robinie 81; via Casilina 1220;

USL RM/C: viale Europa 76; viale Beata Vergine del Carmelo 73; via Ostiense 168; piazza Ragusa 14; via Etruria 36; via Tuscolana 462; via Appia Nuova 213; via Acqua Bullicante 66; via Prenestina 365/e; via Collatina 112.

USL RM/D: viale Marconi 178; via Portuense 425; via Pietro Cartoni 183; piazza S. Giovanni di Dio 14; viale Trastevere 229; via Gino Bonichi 113; via Pietro Rosa 42; largo G. da Montesarchio 10.

USL RM/E: largo Cervinia 18; via Monti di Primavalle 187; via Paraccani 12; piazza Risorgimento 44; corso Francia 174; largo Donaggio 8; piazza Ponte Milvio 15; piazza Pio XI 30; via Cola di Rienzo 213.

LIBRERIE DI NOTTE

BIBLI - via dei Fienaroli, 27/28 tel. 5884097. Orario: lunedì ore 17.00-24.00; dal martedì alla domenica ore 11.00-24.00. Libreria-Caffè con sala proiezioni, convegni, ristorante, postazioni internet e sala da tè.

FAHRENHEIT 451 - piazza Campo de' Fiori, 44 tel. 6875930. Orario: lunedì ore 16.00-24.00, dal martedì al sabato ore 10-13.30 e 16.00-24.00; domenica ore 10.30-13.30 e 18.00-24.00. Libri d'arte, teatro, cinema e spettacolo con una particolare attenzione ai piccoli editori.

GULLIVER - via Tuscolana, 771/a tel. 76960869. Orario: Tutti i giorni ore 7.00-23.00; Sabato ore 7.00-0.30. Libri nuovi a prezzo scontato, videocassette, Cd e Cd-Rom.

INVITO ALLA LETTURA - corso Vittorio Emanuele II, 283, tel. 6861396/6896826. Orario: dal martedì al giovedì ore 9.00-1.00, venerdì e sabato ore 9.00-2.00, domenica e lunedì ore 9.00-24.00. Presentazione di libri, incontri dedicati alla poesia, lezioni di ballo, domenica animazione bambini, [redacted] (fuori catalogo) in particolare libri d'arte.

LIBRERIA DEL TESTACCIO - piazza S. Maria Liberatrice, 23 tel. 5746133. Orario: aperta tutti i giorni fino alle 23.00

LIBRERIA VIA DI RIPETTA - via Ripetta, 239/241 tel. 3207305-36003631. Orario: lunedì-venerdì ore 10.00-24.00, sabato ore 10.00-1.00, domenica ore 11-13.30 e 17.00-24.00.

LIBRERIE LE PLEIADI - via dei Giubbonari, 76/77 tel. 68804192; via Nazionale, 71 tel. 4826985; via del Governo Vecchio, 46 tel. 68307645. Orario: dal lunedì al giovedì ore 9.00-24.00, venerdì e sabato ore 9.00-1.00. Orario continuato. Novità e vasta scelta di volumi a metà prezzo.

PALOMAR - via Gustavo Bianchi, 7, tel. 5750477-5754632. Orario: dal martedì alla domenica ore 14.00-1.00. Libreria-Caffè con internet café, sala conferenze con maxischermo per proiezioni.

PAESI NUOVI - piazza Montecitorio, 59 tel. 6781103. Orario: aperta tutte le sera fino alle ore 23.00 - sabato fino alle ore 24.00.

LA STRADA - via Veneto, 36 tel. 4824[redacted] Orario: dal lunedì al venerdì ore 9.30-24.00, sabato ore 9.30-1.00, domenica ore 11.00-13.30 e ore 17.00-24.00. Costruita su diversi piani la libreria ospita eventi e presentazione di libri.

TERMINI - stazione Termini (Atrio Biglietteria) tel. 4878422. Orario: aperta tutte le sere fino alle ore 23.00

I LOCALI

ALEXANDERPLATZ Via Ostia, 9, tel. 0639742171. Alle 22 concerto jazz della band Tony Arco Quartet.

BARRIO LATINO via Bernardino Alimena, snc, tel. 067730460. Locale di 800 mq distribuiti in tre sale. Alle 22.30 salsa, son e bolero con Doris Teresa Cuban sound. Dopo il concerto salsa con le selezioni del dj Marco El Chino.

BE BOP JAZZ & BLUES LIVE CLUB via Giulietti, 14, tel. 0657288959. Alle 22 l'Ass. Culturale Conrochiave presenta il concerto di musica etnica della band Mosbanda, gruppo che nasce dall'incontro di 9 musicisti con formazioni musicali diverse.

BIG MAMA vicolo S. Francesco a Ripa, 18 (Trastevere), tel. 065812551. Alle 22 concerto di musica blues della cantante-chitarrista Francesca De Fazi, accompagnata da Luciano Sargiulo alle tastiere, Marco Bonini al basso e Antonio Santirocco alla batteria.

BRANCALEONE via Levanna, 11, tel. 0682000959. Alle 22 l'etichetta discografica Aghata presenta il concerto dei Koop, band che propone jazz con qualche minuscolo accenno di elettronica.

CAFFÈ LATINO via di Monte Testaccio, 96, tel. 0657288556. Alle 22 musica dance con i Frankie & Cadina Band. A seguire le selezioni del sempreverde Stefano Di Nicola.

CARUSO CAFFÈ via di Monte Testaccio, 36, tel. 065745019. Alle 23 serata Gay "Pensiero stupendo".

EX MAGAZZINI via dei Magazzini Generali, 8/bis, tel. 065758040. Alle 23 Radio Città Futura presenta Screamadelica per ballare al ritmo di RCF. Ospiti della serata I Bon Voyage, gruppo di recente formazione il cui sound è ispirato alla migliore tradizione del funky, del jazz e della fusion più raffinata.

FONCLEA Via Crescenzio, 82/a (Prati), tel. 066896302. Alle 21.30 concerto della band Emporium, uno dei gruppi pop dance e soul più apprezzati del panorama capitolino.

GOA Via Libetta, 13 (Mercati Generali), tel. 065748277. Il viola deciso accostato al tigrio perlato, si fonde con i divani di pelle rosso scuro e i pannelli laser che contornano le consolle "spaziale". Alle 22 per il ciclo "Automatik" speciale evento con il dj set di Bob Sinclair.

IL FALCO E LA LEONESSA via Pavia, 37 (Piazza Bologna), 0644236642. Music club letterario, che nelle sale richiama i salotti parigini, piccolo ma molto curato nei particolari. Alle 22 concerto jazz con 4 duo Lo Cascio-Serangeli (vibrafono e contrabbasso).

IL POSTO DELLE FRAGOLE via C. Botta, 51, tel. 0647824868. Un angolo di Scandinavia a Roma, dove nelle tre sale si possono mangiare polpette svedesi e altre specialità nordiche. Da bere si può provare le birre scandinave e la famosa acquavite. Alle 22 concerto dal vivo di musica blues con Antonella Aprea, accompagnata da Ermanno Marcangeli (batteria) e Gianni Bocchi (basso), Claudia Colatuzzo (piano).

L'ANGOLO DELL'AVVENTURA Lungotevere Testaccio, 10, tel. 065754378. Alle 22 per la 3° Rassegna della coralità laziale il concerto della Schola Cantorum S. Maria della Quercia diretto dal Maestro Laura Scipioni. Ad introdurre la serata il Coro dell'Angolo con due brani "Noula Ba" (Camerun) e "The Sinking of the Malachu" (Irlanda)

LA SAPONERIA via degli Argonauti, 20, tel. 065746999. Alle 22.30 Radio Monte Carlo a cura del dj Marco Fullone presenta in esclusiva nazionale i Cool Dance.

LOCALE vicolo del Fico, tel 3333423867. Alle 23 concerto rock degli Assenza, che propongono una miscela di canzoni pop rock anglosassoni e tradizione melodica italiana.

MAMMY BLUES CAFÈ via di G. Dalla Vedova 64/a, tel. 06250787. Alle 22 "Blues Fiero" serata di musica dal vivo.

METAVERSO ASANIE CULT. via di Monte Testaccio, 38/a, tel. 0657544712. Con uno sguardo al mondo delle arti letterarie e figurative, della produzione musicale e delle nuove tecnologie, il locale offre anche la possibilità di ascoltare la musica e navigare in internet. Alle 24 gli Orange Party & Street Lab presentano una notte con l'hip hop romano con il dj Ibizboys e l'anteprima del nuovo cd dei Natural Disaster.

NEW OLD via A. Cavorini, 45/a, tel. [redacted] E un piccolo bar con divanetti in pelle, tavolini e luci soffuse, dove si può ascoltare musica dal vivo sorseggiando un cocktail.

NEW ORLEANS [redacted] via XX Settembre, 57, tel. 0642014785. American bar e ristorante che tutte le sere propone musica jazz e swing. Alle 22 concerto jazz di Lino Patruno & The Red Pellini Gang che propongono tutto il jazz che si suonava a New York e Chicago negli anni '20

SGT. PEPPERS PUB & MUSIC via della Giuliana, 95, tel. 0639741303. Pub dedicato ai Beatles che prende il nome dall'album "Sergeant Pepper's". Alle 22 [redacted] dal vivo dei Westcoast Lizzy che proporrà un repertorio di classic rock'n'roll.

PADDY AL COLOSSEO Via Capo d'Africa, 21/a (San Giovanni), tel. 0677201[redacted] Alle 22 concerto di musica dal vivo dei Dusty Bols, [redacted] che propone acoustic e rock acustico anni '70 e '80.

[redacted] v.le Oceano Atlantico 271/d, tel. 064747668. Alle 20 per il ciclo "Fuoricentro" musica delle periferie con i gruppi Persiana Jones, Skalariak, Bloody Riot, President Arpl & Vigna Massive e Shorts in the Dark.

SPEEDY GONZALES via Libetta, 13, tel. 065787326. Il locale riproduce l'ambientazione dei villaggi messicani, con angoli in stile caraibico. Vasta scelta di cocktail sudamericani da abbinare alla cucina fatta di piatti tipici messicani.

WANE ASS. CULT. viale Stefano Gradi, 177, tel. 3475438029. Tranquillo pub in stile parigino, con musica d'epoca e vasta scelta di birre (fuori dalla Roma).

[illegible]

AMORE A PRIMA SVISTA. Commedia. Bravo ragazzo "rovinato" dal padre. Hal non riesce a cercare altre che belle ragazze. Ma uno psicoanalista lo ipnotizza e finisce per innamorarsi della "bellezza interiore" di una ragazza di 120 chili.
[Adriano 4, Antares 1, Atlantic 2, Broadway 1, Clock 1, Cineland 2, Doria 1, Europa, Galaxy Sala Marte, Gregory, Reale 1, Tristar Verde, Trianon 2, Uci Marconi 4, Warner Moderno 2, Warner Village 15]

A TORTO O A RAGIONE. Drammatico. Wilhelm Furtwangler, celeberrimo direttore d'orchestra, viene interrogato dal Comitato Americano con l'accusa di collaborazione con i nazisti: nel 1933 fu uno dei pochi artisti ebrei a rimanere in Germania.
[Augustus 1]

ACQUA TIEPIDA SOTTO UN PONTE ROSSO. Drammatico. Il nuovo lavoro del maestro giapponese Shoei Imamura narra di un depresso quarantenne di Tokyo che va in un villaggio di pescatori alla ricerca di [illegible] che racchiuderebbe la statua dorata di un Buddha. Giunto sul posto, trova una ragazza depositaria degli strani poteri
[Mignon 2]

DON'T SAY A WORD. Thriller. [illegible] newyorkese di successo, Nathan Conrad è costretto a visitare la diciottenne Elisabeth. Ma quella stessa notte gli rapiscono la figlioletta perché faccia rivelare un segreto alla paziente.
[Andromeda 1, Barberini 2, Cineland 6, Delle Mimose 1, Eurcine 1, Giulio Cesare 1, Jolly 1, King 1, Maestoso 1, Metropolitan 3, 4, Odeon 1, Uci Marconi 2, 3, Warner Moderno 3, Warner Village 11]

DUNGEONS & DRAGONS. Fantastico. Fantavventura ispirata all'omonimo gioco di ruolo. La battaglia contro un signore del Male portata a buon fine da un gruppo di mercenari-avventurieri ingaggiati da una bella imperatrice.
[Adriano 8, Capitol, Lux 8, Royal 2, Sala Troisi, Warner Village 16]

ENIGMA. Spionaggio. 1943: Tom Jericho, uno dei più geniali decifratore di codici, torna a Bletchley Park dopo un esaurimento nervoso. Ma scopre che la sua ragazza è scomparsa e che i tedeschi hanno cambiato codice.
[Adriano 6, Cineland 1, Quirinale 1, RoxyParioli Zaffiro, Smeraldo, Warner Village 2]

HOTEL DAJTI. Drammatico. Un trentenne italiano è costretto a lasciare il paese durante il fascismo ed emigra in Albania, dove trova lavoro presso il Grand Hotel Dajti.
[RoxyParioli Zaffiro, RoxyParioli Smeraldo]

IL CUORE CRIMINALE DELLE DONNE. Drammatico. Il potente Firmino innamorato di Fiorena le ammazza il marito e i due figli. Ma lei incarica le tre figlie Maria (Francesca, Rosa, Fia) di ingaggiare i più terribili killer per sterminargli la famiglia.
[Eden Filmcenter 2]

IL PIÙ BEL GIORNO DELLA MIA VITA. Drammatico. Irene, la madre, è il simbolo della solidità matrimoniale, la figlia maggiore Sara è vedova e sola, la minore, Rita, è insoddisfatta del matrimonio [illegible] fratello Claudio è un gay non dichiarato.
[Adriano 7, Ambassade 2, Barberini 1, Cineland 13, Greenwich 1, Holiday, Tibur 2, Trianon 5, Warner Village 17]

IL SEGNO DELLA LIBELLULA - DRAGON FLY. Fantastico. Joe Darrow, stimato specialista in traumi ed emergenze, viene profondamente turbato dall'improvvisa morte della moglie pediatra e si autoconvince di poterla "ritrovare".
[Adriano 2, Atlantic 5, Cineland 3, Galaxy Venere, Lux 3, Madison 2, Reale 2, Savoy 3, Trianon 1, Tristar Rossa, Uci Marconi 5, Universal, Warner Village 4]

L'AMORE IMPERFETTO. Drammatico. Il trentenne Sergio e la moglie spagnola Angela aspettano un bambino destinato a morte certa ma decidono di tenerlo. Contemporaneamente una collega di lui si suicida e l'ispettore Sironi indaga.
[Quattro Fontane 3]

LA REPETITION - L'ALTRO AMORE. Drammatico. Le amiche Louise e Nathalie si rivedono dopo oltre dieci anni. La prima è odontotecnica, l'altra è diventata attrice come volevano entrambe. Ma la loro relazione diventa sempre più morbosa.
[Quattro Fontane 1]

MI CHIAMO SAM. Drammatico. Sean Penn è Sam, un uomo ritardato con una figlia di sette anni che i servizi sociali decidono di affidare a una famiglia. Con l'aiuto di un'affermata avvocatessa (Michelle Pfeiffer) egli cercherà di tenersi la custodia della figlia.
[Adriano 1, Alhambra 3, Atlantic 1, Cineland 7, Missouri 3, Warner Village 14]

MONSTER & CO. Animazione. Arrivano nelle sale il peloso gigante «professionista dello spavento» Sulley e il suo rotondo assistente Mike.
[Adriano, Ambassade 3, Antares 2, Atlantic 1, Broadway 2, Cineland 11, Dei Piccoli, Doria 3, Galaxy Giove, Lux 1, Missouri 4, Odeon 2, Trianon 3, Tristar Blu, Uci Marconi 2, Warner Village 6, 10]

MONSTER'S BALL. Drammatico. Hank, ultimo discendente di una famiglia che da sempre sorveglia i condannati a morte, è disperato per la morte del figlio. E incontra Leticia, senza sapere che si tratta della vedova di uno dei giustiziati.
[Alhambra 1, Eden Film Center 1, Greenwich 3, Rivoli, Warner Village 6]

PARLA CON LEI. Drammatico. Incrociatisi in uno spettacolo di Pina Bausch, l'infermiere Benigno e il giornalista Marco si incontrano in ospedale quando Alicia e Lydia, da loro amate, finiscono in coma irreversibile.
[Admiral, Adriano 3, Ambassade 1, Tiberis 6, Clock 2, Cineland 14, Doria 2, Galaxy Sala Mercurio, Odeon 3, Paris, Quirinetta, Roma, RoxyParioli Rubino, Savoy 1, Tibur 1, Uci Marconi 1, 2, Warner Moderno 3, Warner Village 13]

SENSO '45. Drammatico. Marzo 1945: mentre viaggia in macchina da Asolo a Venezia, l'affascinante Livia Mazzoni ricorda le tappe della sua incandescente storia d'amore con il tenente tedesco Helmut Schultz, bello e dannato.
[Atlantic 3, Broadway 2, Capitol, Cineland 9, Empire, Galaxy Saturno, Lux 9, Quirinale 2, Royal 1, Savoy 4, Trianon 4, Tristar Blu]

TANGUY. Commedia. Successo francese, narra la storia di Tanguy, un ventottenne educato e colto che dà tante soddisfazioni ai genitori ma non intende andarsene da casa.
[Eden Film Center 4, Intrastevere 2, Mignon 1]

LA RECENSIONE

DI LIETTA TORNABUONI

Russell Crowe folle genio della matematica

QUATTRO Oscar importanti (miglior film, miglior regista, migliore attrice non protagonista Jennifer Connelly, migliore adattamento di un libro) hanno fatto di 'A Beautiful Mind' il vincitore 2002. Senza sorprese: si sa che per Hollywood il malato è sempre un protagonista vincente (basta ricordare Dustin Hoffman autistico in 'Rain Man', Tom Cruise paraplegico in 'Nato il 4 luglio', Al Pacino cieco in 'Profumo di donna', Robert De Niro affetto da encefalite letargica in 'Risvegli'). Bene interpretato da Russell Crowe, tratto dalla biografia scritta da Sylvia Nasar, racconta del talento matematico e premio Nobel John Forbes Nash, affetto da schizofrenia paranoide: il suo ingresso all'Università di Princeton nel 1947, le sue 'teorie del gioco e della decisione' sui principi matematici della competizione, il passaggio al Mit, la collaborazione alla guerra fredda, il sopravvenire della malattia. Il film che censura i rapporti omosessuali del professore e il suo antisemitismo è stato fortemente attaccato dalle associazioni americane di gay e per i diritti civili: è ben fatto, ma convenzionale quanto si può aspettarsi da un'opera del regista Ron Howard ('Apollo 13', 'Ransom' - Il riscatto', 'EDtv').

A BEAUTIFUL MIND
di R. Howard con R. Crowe, J. Connelly; Usa 2001
[Alhambra 2, Andromeda 6, Barberini 4, Cineland 6, Delle Mimose 4, Giulio Cesare 2, Intrastevere 3, Jolly 4, Lux 4, Madison 3, Maestoso 3, Missouri 2, Odeon 2, RoxyParioli Topazio, Uci Marconi 7, Warner Village 7, 12]

PRIME [illegible]

ADARAN Via Gaetano Mazzoni 47 tel. 066242395
Riposo

ADMIRAL Piazza Verbano 5 tel. 068541195.
Parla con lei di Pedro Almodovar, con Javier Camara, Dario Grandinetti. Orario: 16.00-18.10 € 4,15 20.20-22.30 € 6,70

ADRIANO MULTISALA Piazza Cavour 22 tel. 0636004988 - www.[illegible]
Sala 1 [illegible] & Co. di Pete Docter con le voci di Adalberto Maria Merli, Tonino Accolla, Daniele Formica. Orario: 15.30-17.30 € 5,00 **Mi chiamo Sam** di Jessie Nelson con Sean Penn, Michelle Pfeiffer, [illegible]. Orario: 20.20-22.50 € 7,50
Sala 2 **Il segno della libellula - Dragonfly** di Tom Shadyac; con Kevin Costner, Susanna Thompson. Orario: 15.15-17.30 € 5,00 20.30-22.40 € 7,50
[illegible] **Parla con lei** di Pedro Almodovar; con Javier Camara, Dario Grandinetti. Orario: 15.20-17.40 € 5,00 20.30-22.45 € 7,50
Sala 4 **Amore a prima svista** di Peter e Bobby Farrelly; con Gwyneth Paltrow, Jack Black. Orario: 15.20-17.45 € 5,00 20.30-22.45 € 7,50
Sala 5 **The Time Machine** di Simon Wells; con Guy Pearce, Samantha Mumba, Jeremy Irons. Orario: 15.15-17.00 € 5,00 18.50-21.00-22.50 € 7,50
Sala 6 **Enigma** di Michael Apted; con Dougray Scott, Kate Winslet, Saffron Burrows. Orario: 15.20-17.45 € 5,00 20.30-[illegible] € 7,50
Sala 7 **Il più bel giorno della mia vita** di Cristina Comencini; con Margherita Buy, Virna Lisi, Luigi Lo Cascio. Orario: 15.10-17.00 € 5,00 18.50-20.45-22.40 € 7,50
Sala 8 **Dungeons & Dragons** di Courtney Solomon; con Bruce Payne, Jeremy Irons. Orario: 15.30-17.45 € 5,00 20.30-22.50 € 7,50
Sala 9 **I banchieri di Dio** di Giuseppe Ferrara; con Omero Antonutti, Pamela Villoresi, Rutger Hauer. Orario: 15.15-17.45 € 5,00 20.30-22.45 € 7,50
[illegible] **Il favoloso mondo di Amélie** di Jean-Pierre Jeunet; con Audrey Tautou, Mathieu Kassovitz. Orario: 15.20-17.45 € 5,00 20.30-22.45 € 7,50

ALCAZAR Via Merry del Val 14 [illegible]
Gosford Park di Robert Altman; con [illegible] Gambon, Kristin Scott-Thomas, Ryan Philippe. Orario: 15.15-17.45 € 4,50 20.15-22.30 € 7,00

[illegible] Via Pier delle Vigne 4 tel. 0666012154.
Sala 1 **Monster's Ball** di Mark Forster; con Billy [illegible] Thornton, Halle Berry. Orario: 15.30-17.50 € 4,50 20.10-22.30 € [illegible]
Sala 2 **A Beautiful Mind** di Ron Howard; con Russell Crowe, Jennifer Connelly. Orario: 15.15-17.45 20.20-22.45 € 5,50
Sala 3 **Mi chiamo Sam** di Jessie Nelson, con Sean Penn, Michelle Pfeiffer, Dakota Fanning. [illegible] 15.15-17.45 € 4,50 20.15-22.45 € 5,50

[illegible] Via Accademia Agiati 57 tel. 065408901
Sala 1 **Parla con lei** di Pedro Almodovar; con Javier Camara, Dario Grandinetti. Orario: 16.00-18.10 € 4,15 20.20-22.30 € 6,70
Sala 2 **Il più bel giorno della mia vita** di Cristina Comencini; con Margherita Buy, Virna Lisi, Luigi Lo Cascio. Orario: 16.30-18.30 € 4,15 20.30-22.30 € 6,70
Sala 3 **Monster & Co.** di Pete Docter, con le voci di Adalberto Maria Merli, Tonino Accolla, Daniele Formica. Orario: 16.30-18.30 € 4,15 **The Time Machine** di Simon Wells con Guy Pearce, Samantha Mumba, Jeremy Irons. Orario: 20.30-22.30 € 6,70

ANDROMEDA Via Mattia Battistini 195 tel. 066142643.
Sala 1 **Don't Say a Word** di Gary Fleder; con Michael Douglas, Sean Bean, Brittany Murphy. Orario: 15.30-17.50 € 4,25 20.10-22.30 € 6,25
Sala 2 **I Tenenbaum** di Wes Anderson, con Gene Hackman, Anjelica Huston, Ben Stiller. Orario: 15.30-17.50 € 4,25 20.10-22.30 € 6,25
Sala 3 **Gosford Park** di Robert Altman; con Michael Gambon, Kristin Scott-Thomas, Ryan Philippe. Orario: 14.30-17.20 € 4,25 19.55-22.30 € 6,25
Sala 4 **Unico testimone** di Harold Becker; con John Travolta, Vince Vaughn, Teri Polo. Orario: 16.30 € 4,25 18.30-20.30-22.30 € 6,25
Sala 5 **E.T. - L'extra-terrestre** di Steven Spielberg; con Henry Thomas, Drew Barrymore, Dee Wallace. Orario: 15.00-17.30 € 4,25 20.00-22.30 € 6,25
[illegible] **A Beautiful Mind** di Ron Howard; con Russell Crowe, Jennifer Connelly. Orario: 14.45-17.20 € 4,25 19.55-22.30 € 6,25

ANTARES Viale Adriatico 15/21 tel. 068184388
Sala 1 **Amore a prima svista** di Peter e Bobby Farrelly; con Gwyneth Paltrow, Jack Black. Orario: 16.10-18.20 € 5,00 20.30-22.40 € 7,00
Sala 2 **Monster & Co.** di Pete Docter; con le voci di Adalberto Maria Merli, Tonino Accolla, Daniele Formica. Orario: 15.00-16.50 € 5,00 18.40-20.30-22.30 € 7,00

ATLANTIC Via Tuscolana 745 tel. [illegible]
Sala 1 **Monster & Co.** di Pete Docter con le voci di Adalberto Maria Merli, Tonino Accolla, Daniele Formica. Orario: 16.00-18.00 € 4,15 **Mi chiamo Sam** di Jessie Nelson con Sean Penn, Michelle Pfeiffer, Dakota Fanning. Orario: 20.30-22.30 € 6,70
Sala 2 **Amore a prima svista** di Peter e Bobby Farrelly; con Gwyneth Paltrow, Jack Black. Orario: 16.00-18.15 € 4,15 20.30-22.45 € 6,70
Sala 3 **Senso '45** di Tinto Brass; con Anna Galiena, Gabriel Garko. V.M. 18 Orario: 17.30 € 4,15 20.00-22.30 € 6,70
Sala 4 **The Time Machine** di Simon Wells; con Guy Pearce, Samantha Mumba, Jeremy Irons. Orario: 16.30-18.30 € 4,15 20.30-22.30 € 6,70
Sala 5 **Il segno della libellula - Dragonfly** di Tom Shadyac; con Kevin Costner, Susanna Thompson. Orario: 16.00-18.10 € 4,15 20.20-22.30 € 6,70
Sala 6 **Parla con lei** di Pedro Almodovar; con Javier Camara, Dario Grandinetti. Orario: 16.00-18.10 € 4,15 20.20-22.30 € 6,70

AUGUSTUS Corso Vittorio Emanuele 203 tel. 066875455.
Sala 1 **A torto o a ragione** di István Szabó [illegible] Harvey Keitel, Stellan Skarsgard. Orario: 16.00-18.10 € 4,15 20.20-22.30 € 5,15
Sala 2 **Il favoloso mondo di Amélie** di Jean-Pierre Jeunet; con Audrey Tautou, Mathieu Kassovitz. Orario: 17.30 € 4,15 20.00-22.30 € 5,15

BARBERINI Piazza Barberini 24-25-26 tel. 064827707 - www.multisalabarberini.it
Sala 1 **Il più bel giorno della mia vita** di Cristina Comencini; con Margherita Buy, Virna Lisi, Luigi Lo Cascio. Orario: 10.00-14.15-16.20-18.30 € 4,50 20.40-22.45 € 7,50
Sala 2 **Don't Say a Word** di Gary Fleder, con Michael Douglas, Sean Bean, Brittany Murphy. Orario: 10.30-13.00-15.45-18.10 € 4,50 20.30-22.45 € 7,50
[illegible] **E.T. - L'extra-terrestre** di Steven Spielberg con Henry Thomas, Drew Barrymore, Dee Wallace. Orario: 10.00-13.00-15.30-17.50 € 4,50 **Unico testimone** di Harold Becker con John Travolta, Vince Vaughn, Teri Polo. Orario: 20.30-22.45 € 7,50
Sala 4 **A Beautiful Mind** di Ron Howard; con Russell Crowe, Jennifer Connelly. Orario: [illegible] 12.30-15.00-17.30 € 4,50 20.10-22.45 € 7,50
Sala 5 German Festival. Orario: 15.30-18.00 20.00 22.00 € 5,50

BROADWAY Via dei Narcisi 36 tel. 062303408.
Sala 1 **Amore a prima svista** di Peter e Bobby Farrelly; con Gwyneth Paltrow, Jack Black. Orario: 16.00-18.10 20.30-22.40 € 4,15
Sala 2 **Monster & Co.** di Pete Docter con le voci di Adalberto Maria Merli, Tonino Accolla, Daniele Formica. Orario: 16.30-18.20 € 5,15 **Senso '45** di Tinto Brass con Anna Galiena, Gabriel Garko. Orario: 20.00-22.30 € 5,15

Sala 3 **The Time Machine** di Simon Wells; con Guy Pearce, Samantha Mumba, Jeremy Irons. [illegible] 16.30-18.30-20.30-22.30 € 4,15

CAPITOL Via G. Sacconi 39 tel. 063236619
Dungeons & Dragons di Courtney Solomon con Bruce Payne, Jeremy Irons. Orario: 16.00-18.00 € 4,15 **Senso '45** di Tinto Brass con Anna Galiena, Gabriel Garko. Orario: 20.00-22.30 € 4,15

CAPRANICA Piazza Capranica 101 tel. 066792465.
Chiuso per lavori

CAPRANICHETTA Piazza Montecitorio 125 tel. 066796957.
Chiuso per lavori

CIAK Via Cassia 692 tel. 0633251607.
Sala 1 **Amore a prima svista** di Peter e Bobby Farrelly; con Gwyneth Paltrow, Jack Black. Orario: 16.00-18.10 € 4,13 20.20-22.30 € 6,20
Sala 2 **Parla con lei** di Pedro Almodovar; con Javier Camara, Dario Grandinetti. Orario: 16.00-18.10 € 4,13 20.20-22.30 € 6,20

[illegible] Via dei Romagnoli 515 (Ostia) tel. 06561841.
Sala 1 **Enigma** di Michael Apted, con Dougray Scott, Kate Winslet, Saffron Burrows. Orario: 15.30-17.55 € 5,50 20.25-22.50 € 7,00
[illegible] [illegible] **prima svista** di Peter e Bobby Farrelly; con Gwyneth Paltrow, Jack Black. Orario: 15.15-17.45 € 5,50 20.10-22.40 € 7,00
Sala 3 **Il segno [illegible] Dragonfly** di Tom Shadyac; con Kevin Costner, Susanna Thompson. Orario: 15.40-18.10 € 5,50 20.30-22.55 € 7,00
Sala 4 **I Tenenbaum** di Wes Anderson; con Gene Hackman, Anjelica Huston, Ben Stiller. Orario: 15.30-17.55 € 5,50 20.15-22.40 € 7,00
Sala 5 **The Time Machine** di Simon Wells, con Guy Pearce, Samantha Mumba, Jeremy Irons. Orario: 16.15-18.15 € 5,50 20.15-22.15 € 7,00
Sala 6 **Don't Say a Word** di Gary Fleder con Michael Douglas, Sean Bean, Brittany Murphy. Orario: 15.30-18.00 € 5,50 20.20-22.45 € 7,00
Sala 7 **Mi chiamo Sam** di Jessie Nelson, con Sean Penn, Michelle Pfeiffer, Dakota Fanning. Orario: 15.30-18.00 € 5,50 20.15-22.45 € 7,00
Sala 8 **A Beautiful Mind** di Ron Howard; con Russell Crowe, Jennifer Connelly. Orario: 15.00-17.45 € 5,50 20.20-22.50 € 7,00
[illegible] **Senso '45** di Tinto Brass; con Anna Galiena, Gabriel Garko. V.M. 18 Orario: 15.00-17.30 € 5,50 20.15-22.45 € 7,00
Sala 10 **Unico testimone** di Harold Becker; con John Travolta, Vince Vaughn, Teri Polo. Orario: 16.15-18.15 € 5,50 20.15-22.20 € 7,00
Sala 11 **Monster & Co.** di Pete Docter con le voci di Adalberto Maria Merli, Tonino Accolla, [illegible] Formica. Orario: 16.00-18.00 € 5,50 **Killing Me Softly** di Chen Kaige con Heather Graham, Joseph Fiennes, Natasha McElhone. Orario: 20.20-22.30 € 7,00
[illegible] **E.T. - L'extra-terrestre** di Steven Spielberg; con Henry Thomas, Drew Barrymore, Dee Wallace. Orario: 15.30-18.00 € 5,50 20.30-22.55 € 7,00
Sala 13 **Il più bel giorno della mia vita** di Cristina Comencini, con Margherita Buy, Virna Lisi, Luigi Lo Cascio. Orario: 16.[illegible]-18.10 € 5,50 20.20-22.30 € 7,00
Sala 14 **Parla con lei** di Pedro Almodovar; con Javier Camara, Dario Grandinetti. Orario: 15.20-17.50 € 5,50 20.20-22.45 € 7,00

COLA DI RIENZO KIDS Piazza Cola Di Rienzo tel. 063235693.
E.T. - L'extra-terrestre di Steven Spielberg; con Henry Thomas, Drew Barrymore, Dee Wallace. Orario: 15 [illegible] € 4,50 17.45-20.15-22.40 € 7,00

DEI PICCOLI Viale della Pineta 15 tel. 068553485
Monster & Co. di Pete Docter; con le voci di Adalberto Maria Merli, Tonino Accolla, Daniele Formica. Orario: 17.00-18.45 € 4,50

DEI PICCOLI SERA Viale della Pineta 15 tel. [illegible]
La spia Orario: 20.30 € 4,50 **Pasti** di Renato De Maria [illegible] Claudio Santamaria, Flavio Pistilli, Max Mazzotta. Orario: 20.40-22.30 € 4,50

DELLE MIMOSE Via Vibio Mariano 20 tel. 0633261019
Sala 1 **Don't Say a Word** di Gary Fleder, con Michael Douglas, Sean Bean, Brittany Murphy. Orario: 15.30 € 5,00 17.50-20.10-22.30 € 7,00
[illegible] **Gosford Park** di Robert Altman; con Michael Gambon, Kristin Scott-Thomas, Ryan Philippe. Orario: 15.00 € 5,00 17.30-20.00 22.30 € 7,00
Sala 3 **Unico testimone** di Harold Becker, con John Travolta, Vince Vaughn, Teri Polo. Orario: 16.00 € 5,00 18.10-20.20-22.30 € 7,00
Sala 4 **E.T. - L'extra-terrestre** di Steven Spielberg con Henry Thomas, Drew Barrymore, Dee Wallace. Orario: 15.00 € 5,00 17.20 € 7,00 **A Beautiful Mind** di Ron Howard con Russell Crowe, Jennifer Connelly. Orario: 20.00-22.30 € 7,00

DORIA Via Andrea Doria 52/60 tel. 063971446.
Sala 1 **Amore a prima svista** di Peter e Bobby Farrelly; con Gwyneth Paltrow, Jack Black. Orario: 16.10-18.20 € 5,00 20.30-22.40 € 7,00
Sala 2 **Parla con lei** di Pedro Almodovar; con Javier Camara, Dario Grandinetti. Orario: 15.10-17.40 € 5,00 20.10-22.40 € 7,00
Sala 3 **Monster & Co.** di Pete Docter; con le voci di Adalberto Maria Merli, Tonino Accolla, Daniele Formica. Orario: [illegible] 16.50 € 5,[illegible] 18.40-20.30-22.30 € 7,00

DRIVE IN Piazza Fonte degli Acili 4/6 tel. 0650930640
Unico testimone di Harold Becker; con John Travolta, Vince Vaughn, Teri Polo. Orario: 21.00-23.00 € 6,00

EDEN FILM CENTER Piazza Cola di Rienzo 74/76 tel. 063612449
Sala 1 **Monster's Ball** di Mark Forster con Billy Bob Thornton, Halle Berry. Orario: 16.00-18.10 € 4,50 20.30-22.40 € 7,00
Sala 2 **Il cuore criminale delle donne** di Alvaro Abrancher; con Julia Lemmertz, Maria Luisa Mendonça. Orario: 16.30-18.30 € 4,50 20.30-22.45 € 7,00
Sala 3 **Amnèsia** di Gabriele Salvatores; con Diego Abatantuono, Martina Stella, Sergio Rubini. Orario: 16.00-18.00 € 4,50 20.10-22.30 € 7,00
Sala 4 **Tanguy** di Etienne Chatiliez; con Sabine Azéma, André Dussollier, Eric Berger. Orario: 16.15-18.20 € 4,50 20.25-22.30 € [illegible]

EMBASSY Via Stoppani 7 tel. 068070245.
Unico testimone di Harold Becker; con John Travolta, Vince Vaughn, Teri Polo. Orario: 16.15 € 4,25 18.30-20.30-22.30 € 7,25

EMPIRE Viale Regina Margherita [illegible] tel. 068417719
Senso '45 di Tinto Brass; con Anna Galiena, Gabriel Garko. V.M. 18 Orario: 17.30 € 4,15 20.00-22.30 € 6,70

EURCINE Via Liszt 32 tel. 065910986.
Sala 1 **Don't Say a Word** di Gary Fleder, con Michael Douglas, Sean Bean, Brittany Murphy. Orario: 15.30-17.50 € 4,25 20.10-22.30 € 7,25
Sala 2 **I Tenenbaum** di Wes Anderson; con Gene Hackman, Anjelica Huston, Ben Stiller. Orario: 15.30-17.50 € 4,25 20.10-22.30 € 7,25
[illegible] 3 **Unico testimone** di Harold Becker; con John Travolta, Vince Vaughn, Teri Polo. Orario: 16.30 € 4,25 18.30-20.30-22.30 € 7,25
Sala 4 **Gosford Park** di Robert Altman; con Michael Gambon, Kristin Scott-Thomas, Ryan Philippe. Orario: 14.55-17.20 € 4,25 19.55-22.30 € 7,25

EUROPA Corso Italia 107 tel. 0644292376
Amore a prima svista di Peter e Bobby Farrelly; con Gwyneth Paltrow, [illegible] 16.10-18.20 € 5,00 20.30-22.40 € 7,00

FARNESE Piazza Campo de' Fiori 56 tel. 066864395.
Amnèsia di Gabriele Salvatores; con Diego Abatantuono, Martina Stella, Sergio Rubini. Orario: 17.45 € 4,13 20.10-22.30 € 6,20

FIAMMA Via Bissolati 47 tel. 064827100.
Sala 1 **I Tenenbaum** di Wes Anderson; con Gene Hackman, Anjelica Huston, Ben Stiller. Orario: 15.30-17.50 € 4,25 20.10-22.30 € 7,25
Sala 2 **Gosford Park** di Robert Altman; con Michael Gambon, Kristin Scott-Thomas, Ryan Philippe. Orario: 14.30-17.20 € 4,25 19.55-22.30 € 7,25

FILMSTUDIO UNO Via degli orti D'Alibert, 1c tel. [illegible]
Movimenti notturni Orario: 16.30-20.30 € 4,50 Getting any VO Orario: 18.30 € 4,50 22.30 € 4,70

FILMSTUDIO DUE Via degli Orti d'Alibert, 1/c tel. 0668192987.
Manolito [illegible] con Beatriz Santiago, Francesco Castellano. Orario: 16.30-18.30 € 4,50 20.30-22.30 € 6,70

GALAXY Via F. Malfi 10 tel. [illegible]
Giove **Monster & Co.** di Pete Docter con le voci di Adalberto Maria Merli, Tonino Accolla, Daniele Formica. Orario: 15.00-16.50 € 4,50 18.40-20.30 € 5,50 **The Time Machine** di Simon Wells con Guy Pearce, Samantha Mumba, Jeremy Irons. Orario: 22.40 € 5,50
Marte **Amore a prima svista** di Peter e Bobby Farrelly; con Gwyneth Paltrow, Jack Black. Orario: 16.10-18.20 € 4,50 20.30-22.40 € 5,50
Mercurio **Parla con lei** di Pedro Almodovar; con Javier Camara, Dario Grandinetti. Orario: 15.10-17.40 € 4,50 20.10-22.40 € 5,50
Saturno **Senso '45** di Tinto Brass; con Anna Galiena, Gabriel Garko. V.M. 18 Orario: 15.10-17.40 € 4,50 20.10-22.40 € 5,50
Venere **Il segno della libellula - Dragonfly** di Tom Shadyac; con Kevin Costner, Susanna Thompson. Orario: 16.10-18.20 € 4,50 20.30-22.40 € 5,50

GIOIELLO Via Nomentana tel. 0644250299.
No man's land di Danis Tanovic; con Branko Djuric, Rene Bitorajac. Orario: 16.30-18.30-20.30-22.30 € 4,15

GIULIO CESARE Viale Giulio Cesare 259 tel. 0639720795.
Sala 1 **Don't Say a Word** di Gary Fleder; con Michael Douglas, Sean Bean, Brittany Murphy. Orario: 15.30-17.50 € 4,25 20.10-22.30 € 7,25
Sala 2 **A Beautiful Mind** di Ron Howard; con Russell Crowe, Jennifer Connelly. Orario: 14.45-17.20 € 4,25 19.55-22.30 € 7,25
Sala 3 **I Tenenbaum** di Wes Anderson; con Gene Hackman, Anjelica Huston, Ben Stiller. Orario: 15.30-17.50 € 4,25 20.10-22.30 € 7,25

GREENWICH Via Bodoni [illegible] tel. 065745825
Sala 1 **Il più bel giorno della mia vita** di Cristina Comencini; con Margherita Buy, Virna Lisi, Luigi Lo Cascio. Orario: 16.15-18.20 € 4,50 20.30-22.40 € 7,00
Sala 2 **I Tenenbaum** di Wes Anderson; con Gene Hackman, Anjelica Huston, Ben Stiller. Orario: 16.15-18.20 € 4,50 20.30-22.40 € 7,00
Sala 3 [illegible] di Mark Forster con Billy Bob Thornton, Halle Berry. Orario: 16.15-18.20 € 4,50 20.30-22.40 € 7,00

GREGORY Via Gregorio VII tel. 066380600.
Amore a prima svista di Peter e Bobby Farrelly; con Gwyneth Paltrow, Jack Black. Orario: 16.00-18.10 € 4,15 20.20-22.30 € 6,20

HOLIDAY Largo B. Marcello 1 tel. 068548326.
Il più bel giorno della mia vita di Cristina Comencini; con Margherita Buy, Virna Lisi, Luigi Lo Cascio. Orario: 16.30-18.30 € 4,15 20.30-22.30 € 6,20

INTRASTEVERE Vicolo Moroni 3a tel. 065884230
Sala 1 **Il mestiere delle armi** di Ermanno Olmi; con Hristo Jivkov, Sergio Grammatico. Orario: 16.15-18.20 € 4,50 20.30-22.40 € 7,00
Sala 2 **Tanguy** di Etienne Chatiliez; con Sabine Azéma, André Dussollier, Eric Berger. Orario: 16.15-18.20 € 4,50 20.30-22.40 € 7,00
Sala 3 **A Beautiful Mind** di Ron Howard, con Russell Crowe, Jennifer Connelly. Orario: 17.30 € 4,50 20.00-22.30 € 5,50

JOLLY Via G. della Bella 4/6 tel. 0644232190.
Sala 1 **Don't Say a Word** di Gary Fleder; con Michael Douglas, Sean Bean, Brittany Murphy. Orario: 15.30-17.50 € 4,25 20.10-22.30 € 7,25
Sala 2 **I Tenenbaum** di Wes Anderson; con Gene Hackman, Anjelica Huston, Ben Stiller. Orario: 15.30-17.50 € 4,25 20.10-22.30 € 7,25
Sala 3 **Unico testimone** di Harold Becker; con John Travolta, Vince Vaughn, Teri Polo. Orario: 16.30 € 4,25 18.30-20.30-22.30 € 7,25
Sala 4 **A Beautiful Mind** di Ron Howard; con Russell Crowe, Jennifer Connelly. Orario: 14.45-17.20 € 4,25 19.55-22.30 € 7,25

KING Via Fogliano 37 tel. 0686206732
Sala 1 **Don't Say a Word** di Gary Fleder; con Michael Douglas, Sean Bean, Brittany Murphy. Orario: 15.30-17.50 € 4,25 20.10-22.30 € 7,23
Sala 2 **Gosford Park** di Robert Altman; con Michael Gambon, Kristin Scott-Thomas, Ryan Philippe. Orario: 14.45-17.20 € 4,25 19.55-22.30 € 7,23

LUCKY ELI Borgo S. Spirito 75 tel. 068832724
Mulholland Drive di David Lynch; con Naomi Watts, Laura Harring, Justin Theroux. Orario: 17.15 € 4,50 20.00-22.30 € 7,00

LUX MULTISCREEN Via Massaciuccoli 29 tel. 0[illegible]171 - www.[illegible].com.
Sala 1 **Monster & Co.** di Pete Docter; con le voci di Adalberto Maria Merli, Tonino Accolla, Daniele Formica. Orario: 15.00-16.45 € 5,16 18.30-20.50-22.50 € 7,23
[illegible] **Il consiglio d'Egitto** di Emidio Greco; con Silvio Orlando, Tommaso Ragno. Orario: 15.00-17.40 € 5,16 20.25-22.55 € 7,23
Sala 3 **Il segno della libellula - Dragonfly** di Tom Shadyac, con Kevin Costner, Susanna Thompson. Orario: 15.30-17.50 € 5,16 20.40-22.50 € 7,23
Sala 4 **A Beautiful Mind** di Ron Howard, con Russell Crowe, Jennifer Connelly. Orario: 15.10-17.45 € 5,16 20.30-22.50 € 7,23
Sala 5 **The Time Machine** di Simon Wells, con Guy Pearce, Samantha Mumba, Jeremy Irons. Orario: 15.50-17.00 € 5,16 19.00-21.00-22.55 € 7,23
Sala 6 [illegible] **Leopold** di James Mangold; con Meg Ryan, Hugh Jackman. Orario: 15.15-17.40 € 5,16 20.30-22.50 € 7,23
Sala 7 **Imminente apertura**
Sala 8 **Dungeons & Dragons** di Courtney Solomon, con Bruce Payne, Jeremy Irons. Orario: 15.30-17.50 € 5,16 20.30-22.45 € 7,23
Sala 9 **Senso '45** di Tinto Brass, con Anna Galiena, Gabriel Garko. V.M. 18 Orario: 15.10-17.45 € 5,16 20.30-22.55 € 7,23
Sala 10 **I Tenenbaum** di Wes Anderson, con Gene Hackman, Anjelica Huston, Ben Stiller. Orario: 15.30-17.40 € 5,16 20.30-22.50 € 7,23

MADISON Via Chiabrera 121 tel. 065417926
Sala 1 **Il favoloso mondo di Amélie** di Jean-Pierre Jeunet; con Audrey Tautou, Mathieu Kassovitz. Orario: 16.00-18.10 € 4,20 20.20-22.30 € 6,20
Sala 2 **Il segno della libellula - Dragonfly** di Tom Shadyac, con Kevin Costner, Susanna Thompson. Orario: 16.00-18.10 € 4,20 20.20-22.30 € 6,20
Sala 3 **A Beautiful Mind** di Ron Howard; con Russell Crowe, Jennifer Connelly. Orario: 15.30-17.45 € 4,20 20.10-22.35 € 6,20
Sala 4 **E.T. - L'extra-terrestre** di Steven Spielberg con Henry Thomas, Drew Barrymore, Dee Wallace. Orario: 16.00-18.10 € 4,20 **Amnèsia** di Gabriele Salvatores con Diego Abatantuono, Martina Stella, Sergio Rubini. Orario: 20.25-22.40 € 6,20

MAESTOSO Via Appia Nuova 416 tel. 06786086
Sala 1 **Don't Say a Word** di Gary Fleder; con Michael Douglas, Sean Bean, Brittany Murphy. Orario: 15.30-17.50 € 4,25 20.10-22.30 € 7,25
Sala 2 **I Tenenbaum** di Wes Anderson; con Gene Hackman, Anjelica Huston, Ben Stiller. Orario: 15.30-17.50 € 4,25 20.10-22.30 € 7,25
Sala 3 **E.T. - L'extra-terrestre** di Steven Spielberg con Henry Thomas, Drew Barrymore, Dee Wallace. Orario: 15.00-17.30 € 4,25 **A Beautiful Mind** di Ron Howard con Russell Crowe, Jennifer Connelly. Orario: 20.00-22.30 € 7,25
Sala 4 **Unico testimone** di Harold Becker; con John Travolta, Vince Vaughn, Teri Polo. Orario: 16.30-18.30 € 4,25 20.30-22.30 € 7,25

METROPOLITAN Via del Corso tel. 063200933
Sala 1 **Unico testimone** di Harold Becker; con John Travolta, Vince Vaughn, Teri Polo. Orario: 16.30 € 4,25 18.30-20.30-22.30 € 7,25
Sala 2 **Gosford Park** di Robert Altman; con Michael Gambon, Kristin Scott-Thomas, Ryan Philippe. Orario: 14.30-17.20 € 4,25 19.55-22.30 € 7,25
Sala 3 **Don't Say a Word** VO di Gary Fleder; con Michael Douglas, Sean Bean, Brittany Murphy. Orario: 15.30 € 4,25 17.50-20.10-22.30 € 7,25
Sala 4 **Don't Say a Word** di Gary Fleder; con Michael Douglas, Sean Bean, Brittany Murphy. Orario: 15.30-17.20 € 4,25 20.10-22.30 € 7,25

MIGNON Via Viterbo 11 tel. 068559493
Sala 1 **Tanguy** di Etienne Chatiliez; con Sabine Azéma, André Dussollier, Eric Berger. Orario: 16.00-18.15 € 4,50 20.30-22.40 € 7,00
Sala 2 **Acqua tiepida sotto un ponte rosso** di Shohei Imamura; con Misuho Baisho, Matsuko Fuwa. Orario: 16.00-18.15 € 4,50 20.30-22.40 € 7,00

MISSOURI Via Bombelli 25 tel. 0655383183.
Sala 1 **E.T. - L'extra-terrestre** di Steven Spielberg con Henry Thomas, Drew Barrymore, Dee Wallace. Orario: 16.00-18.30 € 4,20 **Gosford Park** di Robert Altman con Michael Gambon, Kristin Scott-Thomas, Ryan Philippe. Orario: 20.10-22.30 € 6,20
[illegible] **A Beautiful Mind** di Ron Howard; con Russell Crowe, Jennifer Connelly. Orario: 17.15 € 4,20 20.10-22.40 € 6,20
Sala 3 **Mi chiamo Sam** di Jessie Nelson, con Sean Penn, Michelle Pfeiffer, Dakota Fanning. Orario: 15.45-18.00 € 4,20 20.15-22.30 € 6,20
Sala 4 **Monster & Co.** di Pete Docter con le voci di Adalberto Maria Merli, Tonino Accolla, Daniele Formica. Orario: 16.15-18.10 € 6,70 **Il favoloso [illegible] di Amélie** di Jean-Pierre Jeunet; [illegible] Audrey Tautou, Mathieu Kassovitz. Orario: 20.25-22.30 € 6,20

NUOVO OLIMPIA Via in Lucina 16g tel. [illegible]1068.
Sala A **Il consiglio d'Egitto** di Emidio Greco; con Silvio Orlando, Tommaso Ragno. Orario: 17.15 € 4,50 20.30-22.30 € 7,00
[illegible] **No man's land** di Danis Tanovic; con Branko Djuric, Rene Bitorajac. Orario: 16.30-18.30 € 4,50 20.30-22.30 € 7,00

[illegible] Piazza Sant'Egidio 1/c tel. 065803622
Sala 1 L'ombra di Hussein VO Orario: 16.30 € 4,13 Creme glacee, etc Orario: 18.30 € 4,13 Samia Orario: 20.30 € 4,13 Le masse in la nuova VO Orario: 22.30 € 4,13

[illegible] **Heist** [illegible] di [illegible]; con Gene Hackman, Danny DeVito, Delroy Lindo. Orario: 15.30-17.45 € 4,13 20.00-22.15 € 6,20
Sala 3 **Training Day** VO di Antoine Fuqua; con Denzel Washington, Ethan Hawke. Orario: 16.00-18.10 € 4,13 20.20-22.30 € 6,20

NUOVO SACHER Via L. Ascianghi 1 tel. 065818116.
Tredici variazioni sul tema di Jill Sprecher; con Matthew McConaughey, John Turturro. Orario: 16.15-18.20 € 4,50 20.25-22.30 € 7,00

ODEON MULTISCREEN Piazza Jacini 22 tel. 0636298171 - www.odeon.lux.com
Sala 1 **Don't Say a Word** di Gary Fleder, con Michael Douglas, Sean Bean, Brittany Murphy. Orario: 15.10-17.40 € 5,16 20.30-22.45 € 7,23
Sala 2 **Monster & Co.** di Pete Docter con le voci di Adalberto Maria Merli, Tonino Accolla, Daniele Formica. Orario: 15.00-16.45 € 5,16 18.30 € 7,23 **A Beautiful Mind** di Ron Howard con Russell Crowe, Jennifer Connelly. Orario: 20.30-22.50 € 7,23
Sala 3 **Parla con lei** di Pedro Almodovar; con Javier Camara, Dario Grandinetti. Orario: 15.30-17.50 € 5,16 20.30-22.45 € 6,71
[illegible] **I Tenenbaum** di Wes Anderson; con Gene Hackman, Anjelica Huston, Ben Stiller. Orario: 15.30-17.40 € 5,16 20.30-22.50 € 7,23
[illegible] **Imminente apertura**

[illegible]
Riposo

PARIS Via Magna Grecia tel. 0670496568.
Parla con lei di Pedro Almodovar; con Javier Camara, Dario Grandinetti. Orario: 16.00-18.10 € 4,15 20.20-22.30 € 6,20

POLITECNICO FANDANGO Via G. B. Tiepolo 13/A tel. [illegible]
Dust VO di Milcho Manchevski, con Joseph Fiennes, David Wenham. Orario: 17.30 € 4,50 20.00-22.30 (con sott. in italiano) € 5,50

QUATTRO FONTANE Via Quattro Fontane 23 tel. 064741515.
Sala 1 **La repetition - L'altro amore** di Catherine Corsini; con Emmanuelle Béart, Pascale Bussières. Orario: 16.45-18.30 € 4,50 20.30-22.30 € 7,00
Sala 2 **Tredici variazioni sul tema** di Jill Sprecher; con Matthew McConaughey, John Turturro. Orario: 16.15-18.20 € 4,50 22.30 22.40 € 7,00
Sala 3 **L'amore imperfetto** di Giovanni Davide Maderna; con Enrica Lo Verso, Maria Bolessugui. Orario: 17.00-18.50 € 4,50 20.40-22.30 € 7,00
Sala 4 **Non è giusto** di Antonietta De Lillo; con Maddalena Polcone, Daniel Prodano, Lucia Ragni. Orario: 16.15-18.20 € 4,50 20.30-22.30 € 7,00

QUIRINALE Via Nazionale tel. 064882653
Sala 1 **Enigma** di Michael Apted; con Dougray Scott, Kate Winslet, Saffron Burrows. Orario: 16.00-18.10 € 4,15 20.20-22.30 € 6,20
Sala 2 **Senso '45** di Tinto Brass con Anna Galiena, Gabriel Garko. V.M. 18 Orario: 17.30 € 4,15 20.00-22.30 € 6,20

QUIRINETTA Via Minghetti 4 tel. 066790012
Parla con lei VO di Pedro Almodovar; con Javier Camara, Dario Grandinetti. Orario: 16.00-18.10-20.20-22.30 € 4,15

REALE Piazza Sonnino 7 tel. 065810234.
Sala 1 **Amore a prima svista** di Peter e Bobby Farrelly; con Gwyneth Paltrow, Jack Black. Orario: 16.00-18.15 € 4,15 20.30-22.45 € 6,70
Sala 2 **Il segno della libellula - Dragonfly** di Tom Shadyac; con Kevin Costner, Susanna Thompson. Orario: 16.30-18.30 € 4,15 20.30-22.30 € 6,70

RIALTO Via IV Novembre 156 tel. 066790763
Chiuso per lavori

RIVOLI Via Lombardia 23 tel. 06[illegible]
Monster's Ball di Mark Forster; con Billy Bob Thornton, Halle Berry. Orario: 16.00-18.15 € 4,50 20.30-22.30 € 7,00

ROMA Piazza Sonnino 37 tel. 065812884
Parla con lei di Pedro Almodovar; con Javier Camara, Dario Grandinetti. Orario: 16.00-18.10 € 4,15 20.20-22.30 € 5,15

ROXYPARIOLI Via Luigi Luciani 52/a tel. 0636005606.
[illegible] **Parla con lei** di Pedro Almodovar; con Javier Camara, Dario Grandinetti. Orario: 15.45-18.05 € 4,50 20.25-22.45 € 7,00
Zaffiro **Enigma** di Michael Apted con Dougray Scott, Kate Winslet. Orario: 15.10-17.40 € 4,50 22.40 € 7,00 **Hotel Dajti** di Carmine Fornari con Piera Degli Esposti. Orario: 20.30 € 7,00
Smeraldo **Enigma** di Michael Apted con Dougray Scott, Kate Winslet, Saffron Burrows. Orario: 20.15 € 7,00 **Hotel Dajti** di Carmine Fornari con Francesco Giuffrida, Piera Degli Esposti. Orario: 22.40 € 7,00
Topazio **E.T. - L'extra-terrestre** di Steven Spielberg con Henry Thomas, Drew Barrymore, Dee Wallace. Orario: 15.00-17.35 € 4,50 **A Beautiful Mind** di Ron Howard con Russell Crowe, Jennifer Connelly. Orario: 20.10-22.45 € 7,00

ROYAL Via Emanuele Filiberto 175 tel. 0670474549.
Sala 1 **Senso '45** di Tinto Brass; con Anna Galiena, Gabriel Garko. V.M. 18 Orario: 17.30 € 4,15 20.00-22.30 € 6,70
Sala 2 **Dungeons & Dragons** di Courtney Solomon; con Bruce Payne, Jeremy [illegible]. Orario: 16.00-18.10 € 4,13 20.20-22.30 € 6,71

SALA TROISI Via G. Induno 1 tel. 065812495.
Dungeons & Dragons di Courtney Solomon; con Bruce Payne, Jeremy Irons. Orario: 16.00-18.10 € 4,15 20.20-22.30 € 6,20

SAN RAFFAELE Viale Ventimiglia 6 tel. 066531620
Riposo

SAVOY Via Bergamo 25 tel. 0685300948.
Sala 1 **Parla con lei** di Pedro Almodovar; con Javier Camara, Dario Grandinetti. Orario: 15.10-17.40 € 5,00 20.15-22.40 € 7,00
Sala 2 **Killing Me Softly** di Chen Kaige, con Heather Graham, Joseph Fiennes, Natasha McElhone. Orario: 16.45-18.40 € 5,00 20.40-22.40 € 7,00
Sala 3 **Il segno della libellula - Dragonfly** di Tom Shadyac, con Kevin Costner, Susanna Thompson. Orario: 16.10-18.20 € 5,00 20.30-22.40 € 7,00
Sala 4 **Senso '45** di Tinto Brass, con Anna Galiena, Gabriel Garko. V.M. 18 Orario: 15.10-17.40 € 5,00 20.10-22.40 € 7,00

TIBUR Via degli Etruschi 36 tel. 064957762
Sala 1 **Parla con lei** di Pedro Almodovar; con Javier Camara, Dario Grandinetti. Orario: 16.00-18.15 € 4,50 20.30-22.40 € 5,50
Sala 2 **Il più bel giorno della mia vita** di Cristina Comencini; con Margherita Buy, Virna Lisi, Luigi Lo Cascio. Orario: 16.15-18.20 € 4,50 20.30-22.40 € 5,50

TRIANON Via M. Scevola 99 tel. 067856158.
Sala 1 **Il segno della libellula - Dragonfly** di Tom Shadyac, con Kevin Costner, Susanna Thompson. Orario: 16.15-18.20 € 5,00 20.30-22.40 € 7,00
Sala 2 **Amore a prima svista** di Peter e Bobby Farrelly; con Gwyneth Paltrow, Jack Black. Orario: 16.15-18.20 € 5,00 20.30-22.40 € 7,00
Sala 3 **Monster & Co.** di Pete Docter con le voci di Adalberto Maria Merli, Tonino Accolla, Daniele Formica. Orario: 15.00-16.50 € 5,00 18.40-20.30 € 7,00 **The Time Machine** di Simon Wells con Guy Pearce, Samantha Mumba, Jeremy Irons. Orario: 22.40 € 7,00

Sala 4 **Senso '45** di Tinto Brass; con Anna Galiena, Gabriel Garko. V.M. 18 Orario: 15.10-17.40 € 5,00 20.10-22.40 € 7,00
Sala 5 **Il più bel giorno della mia vita** di Cristina Comencini; con Margherita Buy, Virna Lisi, Luigi Lo Cascio. Orario: 16.00-18.10 € 5,00 20.20-22.30 € 7,00

TRISTAR Via Grotta di Gregna 5 tel. 064080[illegible].
S. Blu **Monster** [illegible] Docter con le voci di Adalberto Maria Merli, Tonino [illegible], Daniele Formica. Orario: 15.30-17.30 € 4,15 **Senso '45** di Tinto Brass con Anna Galiena, Gabriel Garko. Orario: 20.00-22.40 € 7,00
S. [illegible] **Il segno della [illegible] Dragonfly** di Tom Shadyac; con Kevin Costner, Susanna Thompson. Orario: 15.40-18.00 € 4,15 20.20-22.40 € 7,00
S. Verde [illegible] **a prima** [illegible] di Peter e Bobby Farrelly; con Gwyneth Paltrow, Jack Black. Orario: 15.30-17.55 € 4,15 20.20-22.45 € 7,00

UCI CINEMAS MARCONI Via Enrico Fermi 161 tel. 199123321
Sala 1 **Parla con lei** di Pedro Almodovar; con Javier Camara, Dario Grandinetti. Orario: 17.50 € 5,50 20.10-22.30 € 7,00
Sala 2 **Monster & Co.** di Pete Docter con le voci di Adalberto Maria Merli, Tonino Accolla, Daniele Formica. Orario: 18.00-20.15 € 7,00 **Don't Say a Word** di Gary Fleder con Michael Douglas, Sean Bean, Brittany Murphy. Orario: 22.30 € 7,00
Sala 3 **Don't Say a Word** di Gary Fleder; con Michael Douglas, Sean [illegible] Brittany Murphy. Orario: 17.50 € 5,50 20.10-22.30 € 7,00
Sala 4 **Amore a prima svista** di Peter e Bobby Farrelly; con Gwyneth Paltrow, Jack Black. Orario: 17.40 € 5,50 20.20-22.40 € 7,00
Sala 5 **Il segno della libellula - Dragonfly** di Tom Shadyac; con Kevin Costner, Susanna Thompson. Orario: 16.10 € 5,50 18.20-20.30-22.40 € 7,00
Sala 6 **The Time Machine** di Simon Wells; con Guy Pearce, Samantha Mumba, Jeremy Irons. Orario: 18.20 € 5,50 18.30-20.40-22.50 € 7,00
Sala 7 **E.T. - L'extra-terrestre** di Steven Spielberg con Henry Thomas, Drew Barrymore, Dee Wallace. Orario: 17.00 € 5,50 **A Beautiful Mind** di Ron Howard con Russell Crowe, Jennifer Connelly. Orario: 19.45-22.30 € 7,00

UNIVERSAL Via Bari 18 tel. 0644231216.
Il segno della libellula - Dragonfly di Tom Shadyac; con Kevin Costner, Susanna Thompson. Orario: 16.30-18.30 € 4,15 20.30-22.30 € 6,20

WARNER VILLAGE CINEMAS [illegible] Piazza della Repubblica 44/45 tel. 064777911202.
Sala 1 **E.T. - L'extra-terrestre** di Steven Spielberg con Henry Thomas, Drew Barrymore, Dee Wallace. Orario: 15.10-17.40 € 5,50 **Unico testimone** di Harold Becker con John Travolta, Vince Vaughn, Teri Polo. Orario: 20.10-22.10 € 7,50
Sala 2 **Amore a prima svista** di Peter e Bobby Farrelly; con Gwyneth Paltrow, Jack Black. Orario: 15.00-17.30 € 5,50 20.00-22.35 € 7,50
[illegible] **Don't Say a Word** di Gary Fleder; con Michael Douglas, Sean Bean, Brittany Murphy. Orario: 15.05-17.20 € 5,50 19.40-22.00 € 7,50
Sala 4 **The Time Machine** di Simon Wells; con Guy Pearce, Samantha Mumba, Jeremy Irons. Orario: 15.30-17.20 € 5,50 19.40-22.00 € 7,50
Sala 5 **Parla con lei** di Pedro Almodovar; con Javier Camara, Dario Grandinetti. Orario: 15.15-17.45 € 5,50 20.05-22.25 € 7,50

WARNER VILLAGE CINEMAS PARCO DE' MEDICI Viale Parco de' Medici 135 tel. 0665855111.
Sala 1 **Unico testimone** di Harold Becker; con John Travolta, Vince Vaughn, Teri Polo. Orario: 15.50 € 5,50 18.00-20.10-22.20-0.30 € 7,50
Sala 2 **Enigma** di Michael Apted, con Dougray Scott, Kate Winslet, Saffron Burrows. Orario: 17.00 € 5,50 19.50-22.40-1.20 € 7,50
Sala 3 **Rollerball** di John McTiernan; con Jean Reno, Chris Klein, LL Cool J. Orario: 15.20-17.50 € 5,50 20.20-22.50-1.30 € 7,50
Sala 4 **Il segno della libellula - Dragonfly** di Tom Shadyac; con Kevin Costner, Susanna Thompson. Orario: 17.20 € 5,50 19.45-22.10-0.50 € 7,50
Sala 5 **I Tenenbaum** di Wes Anderson, con Gene Hackman, Anjelica Huston, Ben Stiller. Orario: 15.00-17.30 € 5,50 20.00-22.30-1.00 € 7,50
[illegible] **Monster & Co.** di Pete Docter con le voci di Adalberto Maria Merli, Tonino Accolla, Daniele Formica. Orario: 15.10-17.25 € 5,50 19.40 € 7,50 **Monster's Ball** di Mark Forster con Billy Bob Thornton, Halle Berry. Orario: 22.00-0.25 € 7,50
Sala 7 **A Beautiful Mind** di Ron Howard; con Russell Crowe, Jennifer Connelly. Orario: 15.30 € 5,50 18.30-21.20-0.15 € 7,50
Sala 8 **The Time Machine** di Simon Wells; con Guy Pearce, Samantha Mumba, Jeremy Irons. Orario: 15.00-17.10 € 5,50 19.20-21.40-24.00 € 7,50
Sala 9 **E.T. - L'extra-terrestre** di Steven Spielberg; con Henry Thomas, Drew Barrymore, Dee Wallace. Orario: 16.30 € 5,50 19.10-21.50-0.40 € 7,50
Sala 10 **Monster & Co.** di Pete Docter, con le voci di Adalberto Maria Merli, Tonino Accolla, Daniele Formica. Orario: 16.25 € 5,50 18.55-21.15-23.35 € 7,50
Sala 11 **Don't Say a Word** di Gary Fleder; con Michael Douglas, Sean Bean, Brittany Murphy. Orario: 15.55-17.35 € 5,50 20.05 [illegible]-1.10 € 7,50
Sala 12 **A** [illegible] di Ron Howard; con Russell Crowe, Jennifer Connelly. Orario: 16.35 € 5,50 19.25-22.15-1.05 € 7,50
Sala 13 **Parla con lei** di Pedro Almodovar; con Javier Camara, Dario Grandinetti. Orario: 14.55-17.15 € 5,50 19.35-22.05-0.35 € 7,50
Sala 14 **Mi chiamo Sam** di Jessie Nelson; con Sean Penn, Michelle Pfeiffer, Dakota Fanning. Orario: 16.45 € 5,50 19.40-22.25-1.15 € 7,50
Sala 15 **Amore a prima svista** di Peter e Bobby Farrelly; con Gwyneth Paltrow, Jack Black. Orario: 16.40 € 5,50 19.15-21.55-0.45 € 7,50
Sala 16 **Dungeons & Dragons** di Courtney Solomon con Bruce Payne, Jeremy Irons. Orario: 15.25-17.55 € 5,50 **Killing Me Softly** di Chen Kaige con Heather Graham, Joseph Fiennes, Natasha McElhone. Orario: 20.15-22.55-1.25 € 7,50
Sala 17 **Il più bel giorno della mia vita** di Cristina Comencini, con Margherita Buy, Virna Lisi, Luigi Lo Cascio. Orario: 17.05 € 5,50 19.30-21.45-0.05 € 7,50
Sala 18 **The Time Machine** di Simon Wells; con Guy Pearce, Samantha Mumba, Jeremy Irons. Orario: 15.55 € 5,50 [illegible] € 7,50

D'ESSAI

ASS. CUL. NUOVO CINE CLUB PALOCCO Via Apelle 1, tel. 065091610. **Desperados!** Orario: 21.15
ASSOCIAZIONE LABIRINTO Via Pompeo Magno 27 tel. 063216283. sala A: **L'uomo che non c'era** Orario: 20.30-22.30 sala B: **Incantesimo napoletano** Orario: 20.30-22.30 sala C: **Lunedì mattina** Orario: 20.30-22.30
AZZURRO SCIPIONI Via degli Scipioni 82 tel. 0639737161 sala Lumière: **Il dottor Stranamore** Orario: 18.30 **Orizzonti di gloria** Orario: 20.30 **Full Metal Jacket** Orario: 22.30 sala Chaplin: **Alla rivoluzione sulla due cavalli** Orario: 17.30 (con sott. il francese) **La seconda ombra** Orario 19.00 **Le ragioni pure** Orario: 20.30-22.30
BRANCALEONE Via Levanna 11, tel. 0682000959. **The Others** Orario: 22.40
CASALE PODERE ROSA via Diego Fabbri, tel. 068271545. **Paul, Mick e gli altri** Orario: 21.00
CINECLUB COLOSSEO via Labicana 42, tel. 067003495. **Gli spostati** Orario: 21.15
DELLE PROVINCE Viale delle Province 41, tel. 0644236021. **Vanilla Sky** Orario: 16.30-17.30-20.10-22.30
DETOUR Via Urbana 47/a, tel. 064872368. **Tornando** Orario: 21.00 **Accattone** Orario: 22.30
GRAUCO Via Perugia 34, tel. 067824167. **Yeelen, la luce** VO Orario: 19.00 (con sott. il in Italiano) **Tilai, la legge** Orario: 21.00
INTIFADA CINEMA Via di Casal Bruciato 15; tel. 064358578. **Incontro e dibattito sulla Palestina**
TIZIANO Via G. Reni 2, tel. 063236588. **Kate & Leopold** [illegible] 18.10-20.20-22.30

PASSWORD BENESSERE con Nicoletta e Henri Chenot

SPAZIO AFFARI

Gli avvisi si ordinano presso: **TORINO**, via XX Settembre 12 - via Maria 32, t. 8668211; **MILANO**, via G. Carducci 29, t. 24424511; **ALESSANDRIA**, via Cavour 58, t. 445522; **AOSTA**, piazza Chanoux 29/A, t. 231424; **ASTI**, corso Dante 80, t. 351011; **BARI**, via Pietrogiacomi 8, t. 5494526; **BIELLA**, piazza Cavallotti 8/A, t. 8491212; **BOLOGNA**, via Amendola 13, t. 259962 ca.; **CAGLIARI**, via Ravenna 24, t. 305250; **CASALE MONFERRATO**, via Corte d'Appello 4, t. 452154; **CATANIA**, corso Sicilia 37/43, t. 7306311; **CATANZARO**, via M. Greco 78, t. 724030-725128; **COSENZA**, via Monte Santo 36, t. 72527; **CUNEO**, corso Giolitti 21bis, t. 609122; **FIRENZE**, via Don Minzoni 46, t. 581192-573868; **GENOVA**, via G. D'Annunzio 2/109, t. 530791; **GOZZANO**, via Cervino 13, t. 913830; **IMPERIA**, via Alfieri 10, t. 273371-273373; **LECCE**, via Trinchese 67, t. 314185; **MESSINA**, via U. Bonino 15/c, t. 2930650; **NAPOLI**, via A. Depretis 31, t. 4201411; **NOVARA**, via Cavour 13, t. 33341; **PADOVA**, via Monfenera 6; t. 8734717; **PALERMO**, via Lincoln 19, t. 6235100; **REGGIO CALABRIA**, via Tom. Fiorello 15, t. 24478-24479; **ROMA**, via Quattro Fontane 15, t. 4820011; **SANREMO**, via Roma 178, t. 801555-801556; **SAVONA**, p.zza Marconi 3/5, t. 811162; **VERCELLI**, via Verdi 40, t. 250754, oltreché presso tutti i corrispondenti della **Publikompass S.p.A.** Coloro che intendono inoltrare la loro richiesta per corrispondenza possono scrivere a: **Publikompass S.p.A., corso Vittorio d'Azeglio 60 - 10125 Torino.** Il prezzo delle inserzioni deve essere corrisposto anticipatamente per contanti o vaglia. Esso risulta dal prodotto del numero di parole (minimo 15) per la tariffa della Rubrica, con l'aggiunta delle imposte pari al 20% globale.

PREZZI A PAROLA DELLE RUBRICHE
(IVA ESCLUSA)

1 **Affari e Capitali,**
2 **Attività Commerciali,**
5 **Immobiliare Vendita,**
6 **Immobiliare Acquisto**
Euro 2,58(L. 4.996)

3 **Lavoro Offerta**
7 **Affitti Offerta**
8 **Affitti Domande**
9 **Autoveicoli**
10 **Viaggi e Vacanze**
11 **Matrimoniali**
12 **Investigazioni**
13 **Varie**
Euro 2,94(L. 4.553)

4 **Lavoro Domande**
- operai, artisti, lattonieri, personale pubblici esercizi, impiegati, personale domestico, baby sitter, lavori vari
Il part-time, assistenza sanitaria, formazione o lavoro
Euro 0,82 (L. 1.587)
- tecnici
Euro 1,43 (L. 2.768)
- altre domande
Euro 2,36 (L. 4.830)

Avvisi urgenti, data fissa: il mercoledì: il doppio. Neretti: urgenti, data fissa: il quadruplo. Urgentissimi: il triplo.

Publikompass S.p.A. è il tuo unica destinataria delle comunicazioni riguarda alla cassetta. Egli ha il diritto di vedere le lettere a lui indirizzate aprendo quelle esattamente inerenti agli annunci, non inoltrando ogni altra forma di corrispondenza, stampati, circolari o lettere di propaganda. Tutte le lettere indirizzate alla cassetta debbono essere inviate per posta o saranno respinte se assicurate o raccomandate.

Per una speciale accordo intervenuto con l'ISTITUTO BANCARIO SAN PAOLO DI TORINO e con la Banca C.R.T. gli avvisi possono essere ordinati presso tutte le Sedi e Dipendenze di tutte queste Banche esistenti in Italia.

1

A.A.C. FINANZIAMENTI personali immediati, tassi singola, bollettini. Esempio € 5.000,00 € 105,00. Orario continuato. 011.500.8550 Novara 0321.392.008 - (LIC 4404).

A. "PRESTITI" immediati a tutti. Anche telefonicamente. Istruttoria gratuita. Erogheremo direttamente. Serietà. (LIC 4368). Tel. 011.561.7521.

FINANZIAMENTI immediati rispetto € 10.000,00 - € 1.000.000,00 tutte categorie. Mutui, mutui, liquidità Svizzera 004.191.690.1920. Regalo n. 68089480 Londra.

PRESTITI privati € 0.165 - € 51.650 Artigiani, commercianti, dipendenti. Firma singola, bollettini. (LIC. 5586. Tel. 339.548.0845 - 02.439.95285.

SVIZZERA finanziamenti rapidi, tassi agevolati € 15.000,00 - € 2.000.000,00. Mutui, liquidità, leasing. Tel. 004.181.640.4480. CH 524.0.009.255.1.

2

NEGOZI E AZIENDE ACQUISTO / GERENZA

ACQUISTIAMO (anche in) attività, aziende di territorio italiano soci investitori esteri. Svizzera. Tel. 004191.690.1920.

Imprese e terzi attività industriali, artigianali, commerciali, ristoranti, alberghiere, immobiliari, aziende agricole, bar. Clientela selezionata paga contanti. Tel. 02.295 16014.

NEGOZI E AZIENDE VENDITA / GERENZA

CENTRALISSIMO negozio via S. Massimo angolo via Po, mq. 100, ottime pareti 011.837.541.

Cedesi attività gioielleria, orologeria, cassaforte - allarme - video, posto. Tel. 0033.493.881.431.

Cedesi attività cremeria mq 40 ottimo Moncalieri 011.938.777 dalle ore 10.00 alle ore 21.00.

ATTIVITA' COMMERCIALI

SARTOLINI espresso ricerca pluridecorati lungorni propri, lavoro garantito da contratto. Tel. 011.397.4124 (10,30 -12,30 / 14,30 - 17,30).

3

OPERAI ADDETTI FATTORINI

Azienda commerciale in Grugliasco cerca operaio elettromeccanico per riparazioni presso clienti. Tel. 011.402.1764.

AZIENDA grafiche stampi piastiche cerca 1 attrezzista e 1 addetto a Mo, trattamento. Ambosessi tel.

AZIENDA grafica ricerca stampatori e studenti lavoratori per Roland 705 / 706 massima esperienza. Tel. 011.262.2460.

AZIENDA in espansione stabilimento e allestimenti fieristici ricerca per inserimento proprio organico operaio montatore per futura mansione di responsabile di cantiere. Sono gradite esperienze nel settore e diploma tecnico superiore. Ambosessi tel. 011.859.6361.

AZIENDA (trasporto persone) mercatini riparatori e addetti alle pulizie, ambosessi per il proprio parco veicoli. Residenza di lavoro: San Mauro Scrivere Casella Postale 35 - 10099 San Mauro Torinese.

DITTA cerca babysitter indicativamente capaci apprendisti tubisti lungo inderminato no pendolarismo Ambosessi tel. 335.563.4208.

MECCANICO esperto Simoni Concessionaria Volkswagen Audi ricerca per ampliamento area service. Ambosessi inviare curriculum fax 011.318.3499.

PRIMARIA società specializzata allestimenti fieristici per inserimento proprio organico ricerca: falegnami esperti con provata capacità ed esperienza; apprendisti falegnami con esperienza almeno biennale e riferimento. Ambosessi tel. 011.824.8361.

PERSONALE PUBBLICI

BARTOLINI ricerca apprendisti commesse max 25enni, da inserire in uno dei punti vendita. Sarà titolo preferenziale la conoscenza di una lingua straniera. Inviare curriculum citando rif. 715 a: Pragmica Spa via Vela 35 - 10128 Torino.

CERCASI commesso/a esperto/a/ne, per negozio abbigliamento donna in Torino centro. Tel. 011.548.968.

BIELLERIA cerca commesso/a esperto a Moncalieri. Scrivere: Publikompass 8044 - 10100 Torino.

commesso max 24 anni ed una commessa max 28 anni. Ambosessi presentarsi il venerdì alle ore 18.15 in Galleria San Federico, 10. No part-time.

Torino cerca lavapiatti pratico, referenziato. Ambosessi telefonare dalle 10,00 alle 12,00 al 011.868.2577.

RISTORANTE Porta Nuova cerca cameriere ed apprendista Ambo- 530.864.

stabili cerca ragioniera con esperienza nel settore. Scrivere Publikompass - 10100 Torino.

AMMINISTRAZIONE stabile ricerca personale amboseso di segreteria con esperienza nel settore e in programmi Office. Scrivere Publikompass 5444 - 10100 Torino.

AZIENDA settore servizi ricerca contabile 24 / 28enne, per gestione cassa e contabilità generale. Richiesta: buona conoscenza lingua inglese. Sede lavorativa: Torino centro. Ambosessi inviare curriculum citando Rif. 715 a: Pragmica Spa via Vela 35 - 10128 Torino.

AZIENDA specializzata a livello mondiale di ricambi auto cerca

RESPONSABILE GESTIONE AMMINISTRATIVA FINANZIARIA

ambosesso età 26 - 35 anni, esperienza biennale in posizione analoga, inglese parlato e scritto, graditi laurea. Scrivere Publikompass 5447 - 10100 Torino.

AZIENDA torinese cerca responsabile amboseso per laboratorio produzione abbigliamento e articoli sportivi con esperienza nel settore, gradita conoscenza lingua inglese. Scrivere: Publikompass 5448 - 10100 Torino.

CATHERINE KLEE negozi di moda per donne, ricerca vetrista - buyer, da inserire nella struttura di approvvigionamento del prodotto. Richiesta: esperienza in analoga mansione nello stesso settore, età 25 - 30 anni, spiccate attitudini commerciali, disponibilità a lunghi trasferte. Sede di lavoro: Torino. curriculum a: personale.kle@kleetorino.it oppure I.D.S. Spa via Egeo 16 - 10134 Torino, Rif. CKP.

CERCASI ragioniere/a 22enne/a con buona votazione e conoscenza informatica. Inviare curriculum via fax al n. 011.556.7223.

CERCHIAMO esperto/a paghe e contributi anche part-time. tel. 011.771.5117 - 771.3089.

GRUPPO commerciale mobili cerca personale motivato dinamico e grintoso anche prima esperienza per vendita diretta a potenziale cliente. Offresi: inserimento in azienda ed inquadramento CCNL. Scrivere: Publikompass 6016 - 10100 Torino.

IMMOBILIARE affiliata Tecnocasa settore residenziale zona Torino nord ricerca titolari commerciali e una segretaria commerciale. Requisiti: età compresa tra 20 - 33 anni, diploma, automuniti. Offresi: rapida crescita professionale, formazione interna garantita, retribuzione interessante. Ambosessi tel. 011.200.583 - 011.246.8690

INDUSTRIA leader settore Torino nord cerca, per proprio ufficio amministrativo, giovane ragioniera/o con ottimo curriculum scolastico e forte motivazione. Si esaminano curriculum solo da rispondenti a dettagliati. Scrivere: Publikompass 8101 - 10100 Torino.

MULTINAZIONALE attiva settore chimico ricerca addetta segreteria commerciale conoscenza inglese per assunzione immediata tempo determinato. Ambosessi telefonare 011.300.7911.

PARMA e contorni esperta, ricerca studio commercialista. Ambosessi scrivere: Publikompass 8081 - 10100 Torino.

Ricerchiamo per multinazionale in Torino leader nel settore dei beni di consumo destinati all'industria:

2 TRADE MANAGERS

(rif. TMG)

che in concerto con marketing e vendite, pianificano e realizzino azioni promozionali, formative, di incentivazione, ecc. per sviluppare le linee di prodotti tecnologicamente più avanzate presso i distributori su tutto il territorio nazionale. I candidati, di circa 25 - 30 anni, diplomati o laureati, hanno maturato significativa esperienza commerciale di successo. Gradita la conoscenza dell'inglese.

ASSISTENTE INFORMATICO

(rif. ASIT)

che, riportando all'IT Manager, fornisca la prima assistenza informatica a tutti i settori aziendali. Il candidato ideale ha 20 - 25 anni e ha maturato un'esperienza anche breve di informatica in azienda. E' richiesta una buona conoscenza dell'inglese parlato.

Per tutte le posizioni l'azienda offre un ambiente di lavoro stimolante e molto qualificato, training accurato e concrete possibilità di crescita sulla base dei risultati raggiunti. La sede di lavoro è Torino, ma l'attività dei Trade Managers sarà svolta prevalentemente all'esterno su tutto il territorio nazionale.

Ambosessi possono inviare curriculum vitae con rif. ed autorizzazione al trattamento dati (L. 675/96) a: **HEXPOINT, Specialisti in Selezione, piazza Castello, 61 - 10123 Torino** 011.562.8853

E-mail: torinopolit@hlxgroup.it

SEGRETARIA ragioneria/e perfetta conoscenza lingua inglese o prima nota cercasi. Inviare curriculum fax 011.515.0568.

SOCIETA' di informatica leader nella produzione di ERP per le società di costruzioni ed edili pubblici, ricerca responsabile commerciale con esperienza da inserire nel proprio organico. Ambosessi. Tel. 011.562.2268.

Sono in corso le selezioni per il 2° RISORSE UMANE che inizierà a Torino a maggio 2002. E' rivolto a laureandi/e, laureandi/e o persone che già lavorano. Il Master offre un rapido inserimento in un mercato del lavoro in forte crescita.

Info: www.hlx.it - tel. 011.505.9604

Email: torinopolit@hlxgroup.it

STUDIO commercialista ricerca esperto/a contabile disponibilità immediata, conoscenza CO.GE. ed adempimenti fiscali.

STUDIO consulenza lavoro cerca impiegata/o o professionista per settore paghe. Garantita ottima retribuzione. Inviare curriculum: Publikompass 8040 - 10100 Torino.

STUDIO professionale cerca referenziato/a segretario diplomato/a, conoscenza lingue straniere, bella presenza, massimo 27 anni per svolgere mansioni di segretaria e recapiton. Scrivere: Publikompass 8035 - 10100 Torino (Rif. via fax al n. 011.561.8943).

[redacted]

[redacted] utensili sede prima cintura Torino ricerca responsabile progettazione impianti idraulici, graditi [redacted] inglese. Ambosessi scrivere: Publikompass [redacted] - 10100 Torino.

[redacted] Reale abbigliamento sportivo specializzata in ricamo su macchine Multihead cerca persona da inserire nella progettazione e realizzazione di software per ricamo. Si richiede: attitudine ed disegno digitale (Cad - Inglese - fantasia artistica, massima [redacted]. Tel. 011.470.3500 e-mail: info@dealcamo.it

Azienda stampaggio materie plastiche operante vicino a Cuneo ricerca **TECNICO SPECIALIZZATO di produzione, cambio stampi e conoscenza delle principali materie plastiche**

Richiesta esperienza nel settore almeno quinquennale e diploma di perito meccanico o simile.

Età compresa tra 30 e 40 anni.

Gli interessati ambosessi sono pregati di inviare il curriculum a:

Unimpiego Srl - corso Dante, 81 12100 Cuneo - fax 0171.697.544

E-mail: cuneo@unimpiego.it

CAPO officina 10 dipendenti lavorazione materie plastiche conoscenza disegno tecnico e lavorazione torno e frese cercasi. Inviare referenze al fax 011.562.4423 - Rif. 04 / AT / 02.

VARI PART TIME

selezione professionisti e voci nuovi per moda, pubblicità, TV. Hostess e manifestazioni capelli compresi € 77,00 - € 290,00. Tel. 02.268.29830.

AZIENDA leader operante nel settore delle telecomunicazioni seleziona: 1) operatrici / operatori per attività telefonica di front-line (rif. TR2); 2) addetti alle relazioni commerciali per [redacted] di Torino e provincia (rif. CP1). Richiede ottima cultura, [redacted] comunicativa, spiccate capacità relazionali, massima serietà, disponibilità immediate. Offre formazione altamente qualificata, ambiente stimolante e dinamico, ottimo trattamento economico, possibilità di [redacted] professionale, rapporto di collaborazione coordinata continuativa a norme di legge. Ambosessi inviare curriculum fax 011.664.0554 citando il riferimento di interesse.

[redacted] vendite/i, telefoniche in sede, Telefonate dal proprio domicilio, età minima 35 anni, esperienza. Ambosessi tel. 011.225.0953

SOCIETA' di telemarketing ricerca operatrici/ori telefoniche con spiccata predisposizione nel settore. Contratto part-time. Orario di lavoro 10,30 - 14,30 / 16,00 - 20,00. Corso di formazione gratuito. Inviare curriculum: Punto Servizio sarl, corso Vittorio Emanuele 1, 41 - 10135 Torino.

VIVI l'estate da protagonista! Cercasi animatori - animatrici, D. J., stagione 2002, in villaggi Italia, anche prima esperienza, no stage. Se sei brillante, dinamico e vuoi lavorare divertendoti, contattaci al 349.531.0317 - 011.710.772 ril. anima-z

AGENTI E RAPPRESENTANTI

AFFERMATA azienda di telecomunicazioni ricerca per uffici di Torino, Liguria, Valle d'Aosta, ambosessi anche senza esperienza. Corso tecnico, pratico e inserimento. Offresi: guadagno mensile € 1.000,00 / 2.000,00 in base al ruolo assunto. Per colloqui tel. 011.540.573 dalle 10.00 alle 17.00.

AFFERMATA SpA Nazionale operante in settore elettro mercato con propri prodotti di largo e quotidiano consumo utilizzati nel settore industriale, ricerca 2 agenti preferibilmente residenti in zona, bello e veramente motivato per la zona del Canavese. Offre provvigioni elevate, ottimo fisso, zone esclusive, portafoglio [redacted] incentivi e premi annuali, possibilità crescita professionale. Ambosessi tel. 011.258.5310.

[redacted] di vendita, ambosessi, zona di [redacted], [redacted], Cuneo e provincia, diploma superiore, esperienza vendita beni e/o servizi in grado di raggiungere obiettivi concordati. Offresi: portafoglio clienti, formazione tecnica inviare curriculum: Ciesapi Spa, via Trieste, 13 - 20060 Liscate (Milano). [redacted]; Ciesapi on-line corso. Fax 02.957.54208. Numero verde 800.277.573 - E-mail: online@ciesapi.com

AGENZIA con marchi abbinati nei canali: bar, tabacchi e alimentari, cerca venditori/trici per zona: Torino e provincia. Offresi: portafoglio clienti, provvigioni, premi. Telefonare [redacted] per appuntamento 011.998.9720.

[redacted] immobiliare ricerca n. 2 [redacted] max 40 anni [redacted] indispensabile provenienza dal [redacted]. Offresi [redacted] portafoglio immobili, fisso, provvigioni, incentivi. Tel. 011.291.9117.

[redacted] pubblicitaria selezione agenti [redacted] max 40enni [redacted] Piemonte. Si [redacted] esperienza [redacted] pubblicitari, [redacted] interessati. Si offrono appuntamenti [redacted] alte provvigioni e premi. Telefonare per appuntamento al: 800.979.039 oppure inviare Curriculum Vitae via fax 02.329.14270.

AGENZIA Telecom Italia Mobile ricerca per Torino promotori ambosessi con provata capacità di vendita, belle [redacted] grinta, disponibilità full time [redacted], età 20 - 35 anni, [redacted] di [redacted] commerciale [redacted]. Si offre formazione teorica e operativa permanente, possibilità di carriera, inserimento in ambiente di lavoro giovane e stimolante, organizzazione. Telefonare per colloquio venerdì e anche sabato mattina allo 011.347.3648 Optima Communication Srl. Chiedere della signora [redacted].

AZIENDA attività ventennale prodotti manutenzione: ingrassatore automatico [redacted] vetture o prodotti chimici, ricerca agenti possibilmente titolodati per sviluppo clientela. Fisso, provvigioni incentivi. Massima riservatezza. Ambosessi telefonare 011.970.5567.

[redacted] automotive [redacted] ricerca agenzia esperto settore, introdotto società costruttrici componentistica settori auto / classe. Ambosessi inviare curriculum presso Studio Castello, allestimento ufficio ricerca personale, Via Rombo, 30 - 10098 Rivoli (TO). No raccomandate / no telefonate.

AZIENDA commerciale seleziona agente per vendita utensili ed attrezzature a carpentieri e serramentisti falegnamerie ecc. zona Torino e provincia età max 28 anni. Trattamento provvigionale estremamente interessante Ambosessi inviare curriculum fax 0124.348.568 oppure telefonare 0124.348.778.

AZIENDA distributrice bevande senza venditore per Torino, introdotto presso bar, ristorante, bimensile Ambosessi tel. 011.998.3231.

AZIENDA in forte crescita, leader settore di archiviazione e gestione della documentazione cartacea e digitale per, la Sanità per la Pubblica Amministrazione, ci ha incaricato di ricercare un agente monomandatario ambosesso per la regione Piemonte. Offriamo adeguati supporti tecnico-commerciali e trattamento economico di sicuro interesse. Inviare curriculum via fax allo 0575/734.668 - tel. 0575/741.001 - MultiDesk.

AZIENDA produzione vernici cerca agenti plurimandatari introdotti colorifici ferramenta e/o aziende edili e manutenzione. Ambosessi tel. 011.998.9790.

AZIENDA servizi ricerca giovani rappresentanti ambosessi, età compresa tra 23 - 35 anni, disponibili viaggiare, formazione aziendale, retribuzione molto interessante. Per colloquio telefonare 011.836.461.

Azienda specializzata nella vendita ad imprese edili, carpenterie, imprenditori, industrie selezione

VENDITORI

per zone libere provincia di Torino, Cuneo e Valle d'Aosta.

Offre fisso mensile, ottimi provvigioni, affiancamento [redacted] gamma di marchi prestigiosi.

Richiede disponibilità immediata, auto propria.

Ambosessi inviare curriculum vitae **fax 011.402.7169 - tel. 011.402.7111**
E-mail: lrico@farsig.it

CENTRO benessere ricerca consulente vendita/estetiste. Richiedesi: spiccate doti commerciali, cultura, ottima presenza, [redacted] / 40enni. Offresi ottime retribuzioni. Tel. 011.561.6324.

CERCO agente merceologico per azienda [redacted] in amministrazione di prodotti tessili e servizio merchandising alla G.D.O. già esperto nel canale distributivo. Garantito congruo portafoglio clienti. Ambosessi fax 011.836.2292 - e-mail metau@caneta.it

CONCESSIONARIA auto ricerca per potenziamento proprio organico su Torino venditore 25 / 35 anni, indispensabile [redacted] settore [redacted] auto. Ambosessi: Publikompass 8052 - 10100 Torino.

CONSOLIDATA società nazionale [redacted] 150 [redacted] da formare ed integrare nella propria struttura. [redacted]; corso di formazione gratuito, [redacted] 1.500,00 mensili [redacted] prima qualifica, carriera. Per colloqui tel 011.316.0706.

[redacted] ricerca giovani [redacted] e brillanti da avviare alla professione di acquisitori immobiliari, offresi elevati compensi con possibilità di inserimento alle dipendenze. Signora Lisa [redacted] 011.576.7155.

GROSSA compagnia distributrice valuta ore candidature per apertura immediata in vari dipartimenti - posizioni manageriali allettante retribuzione - nessuna esperienza richiesta - formazione aziendale: € 1.500,00 [redacted] tirocini per coloro che vi qualificano. Per richiedere un colloquio telefonare allo 011.984.1012.

[redacted] settore [redacted] stabile attività Tecnocasa per sedi Settimo/Borgaro ricerca 2 funzionari commerciali ambosesso. Rapida crescita professionale, retribuzione interessante (fisso più provvigioni più incentivi), formazione interna gratuita. Requisiti: età 23 - 35 anni, diploma, auto propria, residenza zona Torino nord. Tel. 011.800.5273.

KIRON settore mutui gruppo Tecnocasa seleziona diplomate/i laureate/i da avviare alla [redacted] di mediatore creditizio. Tel. [redacted] 327.2929.

(continua)

OGNI SETTIMANA DAL MARTEDI' IN EDICOLA

sportautomoto

il nuovo SETTIMANALE diretto da Carlo Cavicchi.

Tutto sulla FORMULA 1, MOTOMONDIALE, RALLY, MOTOCROSS. Le PROVE su strada di AUTO e MOTO, i nuovi motori, i nuovi modelli... I calendari e le classifiche delle gare, ed ancora le novità del mercato.

ascom associazione del commercio del turismo e dei servizi della provincia di Torino.

OFT

ENOTECA REGIONALE "COLLINE DEL MOSCATO"

L'ORCHESTRA FILARMONICA DI TORINO
presenta dal 15 al 20 aprile 2002

Lente di Ingrandimento su Bach

in collaborazione con ASCOM e Enoteca Regionale Colline del Moscato Castello di Mango
musica da camera nella 2ª Circoscrizione

1° CONCERTO
Lunedì 15 aprile – ore 18.00
BAR MON C[redacted]
Corso Siccardi, 188
Bach
Cembalo: Aldo Mariani
Flauto: [redacted] Gisi Bassi
Programma: *Sonata per flauto e basso continuo in do maggiore BWV 1033*
Sonata per flauto e cembalo obbligato in mi b maggiore BWV 1031

2° CONCERTO
Martedì 16 aprile – ore [redacted]
OTTICA NASI
Via Don Grioli, [redacted]
Bach
Oboe: Saskia Ivrgang
Oboe e Corno Inglese: Federico Consoli
Programma: *Invenzione a due voci per oboe e corno inglese*
Improvviso n. 1 - 2 - 3 - 4 - 8
10 - 13 - 15
Cantata n. 14 per 2 oboi
"Wer Gott nicht [redacted] dem Zeit"

3° CONCERTO
mercoledì 17 aprile – ore 11,00
[redacted] STERIA "ELISIR
Via Don Grioli, 21
Bach
Cembalo: Michele Vanda
Programma: [redacted] *"Clavicembalo [redacted] temperato"*
Preludio e fuga in do minore, e in re minore
Dalle "Suites inglesi" Bourrée in la minore e Gavotte in sol minore
Invenzione a tre voci
Dal "Quaderno di Magdalena"
Preludio in do minore
Concerto italiano 1° [redacted]
Corale dalle cantate n. 15

4° CONCERTO
Giovedì 18 aprile – ore 18.00
PASTICCERIA RAIMONDO
Via [redacted], 122
Bach
Flauto: Luisa Bonanni
Chitarra: Federico Marchesi
Programma: *Suite in re minore BWV 997*
Wachet auf, ruft uns die Stimme BWV 645
2 gavotte

5° CONCERTO
Venerdì 19 aprile – ore [redacted]
GIOIELLERIA LAZZARI
Via Barletta, 47
Bach
Flauto: [redacted] Armanosi
Cembalo: Sara D'angelo
Programma: *Sonata per flauto e clavicembalo BWV 1033*
Sonata per flauto e clavicembalo BWV 1031

6° CONCERTO
Sabato 20 aprile – ore [redacted]
AGENZIA [redacted] PROMOTUR
Piazza Pitagora, 9
Bach
Oboe: Federico Consoli
Cembalo: Michela Varda
Programma: *Sonata per oboe e cembalo BWV 1020*
Sonata in sol minore per oboe e cembalo BWV 1030

7° CONCERTO
Sabato 20 aprile – ore 16,00
CONFEZIONI VESTIRE
Via San Mauro, 93
Bach
Cembalo: Claudine Brunod
Programma: *Clavicembalo ben temperato I vol.*
Preludio e fuga n. 2 BWV 847,
n. 5 BWV 850, n. 6 BWV 851,
n. 16 BWV 861.
Clavicembalo ben temperato II vol.
Preludio e fuga n. 2 BWV 871

OFT premierà le persone che parteciperanno all'iniziativa. Chi avrà assistito a tutti i concerti, potrà, portando con sé i programmi di sala timbrati [redacted] responsabile, accedere gratuitamente al Concerto Sinfonico [redacted] Stagione della domenica. Allo stesso modo [redacted] istruiti sconti in base al numero dei concerti ascoltati.

Con il contributo di:

Assessorato risorse e sviluppo della cultura della Città di Torino
Assessorato promozione internazionale, attività economiche diffuse.
Olimpiadi della Città di Torino

Con il patrocinio di:
Città di Torino circoscrizione 2

Per informazioni
Orchestra Filarmonica di Torino - tel. 011.[redacted] - 436.15.40
Ascom Torino - tel. 011.55.16.284

lucazanini.it

MACARIO in

Come persi la guerra

NEL FILM CAMPIONE D'INCASSI IL CANDIDO LEO PASSA TUTTA
LA VITA IN DIVISA, PRIMA DA MILITARE E POI DA POMPIERE.
IN SOTTOFONDO LE INDIMENTICABILI MUSICHE DI NINO ROTA.

OGNI 15 GIORNI IN EDICOLA
CON LA STAMPA A SOLI 5,10 EURO
più 0,90 euro per l'acquisto del quotidiano

DAL 23 APRILE
IN EDICOLA
IL SECONDO
FILM

LA STAMPA

Iniziativa valida solo per il Piemonte - Gli abbonati possono rivolgersi al Numero Verde 800 01 1 959

OGNI SETTIMANA DAL MERCOLEDI' IN EDICOLA

LA STAMPA

Bella!
PER LE DONNE CHE AMANO LA VITA

Insieme a sole € 1,20*

*Acquisto facoltativo, solo LA STAMPA € 0,90

OFFERTA VALIDA SOLO PER I LETTORI DI LA STAMPA DI PIEMONTE, VALLE D'AOSTA E PROVINCE DI SAVONA E IMPERIA

UniEuro
Fiera dell'ottimismo

Un

UNIEURO
GRANDE FESTA!
nel 35 e diventolo un punto il nostro 35° serie e nell'ero

Non restare senza... parole!

SIEMENS C45
cellulare dual band, batteria verde, WAP, vibrazione, 8 giochi, cover intercambiabile, sveglia, agenda, 20 suonerie, scrittura facilitata SMS. Abilitato a invio EMS,possibilità di scaricare loghi e suonerie.Peso 105 gr.
SIEMENS C45
155,00 € L.301.000

COMPRESI 25.82 euro (50.000 lire) di telefonate WIND
NOKIA 3310 ITALIA
cellulare dual band, batteria verde, vibrazione,4 giochi richiamo vocale dei numeri in rubrica,cover intercambiabile, Sveglia e calcolatrice, 35 suonerie,scrittura facilitata SMS (T9). 7suonerie personalizz. Peso 133 gr.Possibilità di scaricare loghi e suonerie via SMS
NOKIA 3310 garanzia Nokia Italia
139,00 € L.269.200
COMPRESI 25.82 EURO DI TELEFONATE WIND

ERICSSON T29
cellulare dual band, batteria al litio, WAP, vibrazione, 500 memorie, richiamo vocale dei numeri in rubrica, 8 giochi, sveglia, calcolatrice, scrittura e invio messaggi EMS, 6 suonerie personalizzabili, peso 95 grammi, flip attivo.
ERICSSON T29
155,00 € L.301.000

MOTOROLA V3670
cellulare dual band,batteria al litio, vibrazione, richiamo vocale numeri in rubrica, voice dial, peso 88 grammi.
MOTOROLA V3670
199,00 € L.386.000

NOKIA 6510
cellulare dual band, batteria al litio, GPRS WAP, vibrazione, 4 giochi, richiamo vocale numeri in rubrica, cover intercambiabile, sveglia, calcolatrice, 42 suonerie, scrittura facilitata SMS (T9), porta a infrarossi (IRDA) voice memo, funzione radio FM, 10 suonerie personalizz. 500 memorie, agenda, calendario, peso 64 grammi
NOKIA 6510 garanzia Nokia Italia
399,00 € L. 773.000

PHILIPS TD6031
Cordless con rubrica e 10 numeri, 3 suonerie, abilitato a identificativo chiamante. Display a cristalli liquidi, peso 130 grammi.
PHILIPS TD6031
59,00 € L. 115.000

Cordless SIP Denver
59,00 € L. 115.000
CORDLESS SIP DENVER
telefono cordless a cristalli liquidi, abilitato per 10 numeri del telefono, ripetizione ultimi numeri chiamati, agenda telefonica 10 numeri, volume suoneria regolabile, esclusione microfono.

PHILIPS TD6533 con segreteria
Cordless display a cristalli liquidi, vivavoce su ricevitore, rubrica 10 numeri, abilitato a identificativo del chiamante, suoneria collegato a nomi in rubrica, registrazione volume suoneria del ricevitore, segreteria fino a 8 minuti, peso 155 grammi
PHILIPS TD6533
99,00 € L. 192.000

Prezzi validi dal 12 al 17 aprile 2002 salvo es. Scorte, errori ed omissioni

UniEuro
www.unieuro.com

TRONY
(CN) SALUZZO V.Torino,73 Tel.0175/47411
(CN) ROERO Corso Cuneo,94
(CN) GENOLA Strada Statale tel. 0172/65611
(CN) CANZANO S.S.231 Borgo S.Martino,60 T.0172/478166
(CN) B.S.Dalmazzo Int.Borgomercato tel.0171/261190
(CN) CASTAGNITO Via Neive,16
(CN) MONDOVI' Via Lungha,54
(AT) ASTI C.so Alessandria
v.Canelli,112 ang.C. (CN)
(TO) TORINO v.Vandalino 101 t.011/4033993
(TO) C.C.Panorama 1/2238337
(TO) Chivasso Lago di Viverone L.0125/676165
(TO) CARMAGNOLA c/o Rosa dei Venti
(TO) Pinerolo c/o Rosa dei Venti
(TO) Pinerolo Strada Statale 23 t.0121/794000
(TO) VENARIA c.so Garibaldi 250 T.011/4530042
(TO) Abb.Alpina V.Gastaldo 41 t.0121/203010
(TO) CHIAVOCCO Vpt di Susa
C.C.La Rondine S.S.25 tel.0122/641564
(TO) CARMAGNOLA v.Goberti 21 t.011/9713825
(TO) RIVALTA C.C.Solaroo V.Gravano,63 t.011/9019036
(AO) QUART Arnadaz, 103 T.0165/765010
CHRISTOPHE Gran Chemin, 114 t.0165/235415
(VC) VERCELLI Borgo Vervel P.le Continentale t.0161/294692
(BI) GAGLIANICO Via Cavour tel.015/2544755
(TO) CARMAGNOLA via Goberti,21 t.011/9713825
(AL) FRUGAROLO Strad. Nova -Alessandria tel. 0
(AL) ACQUI TERME C.Acquedl La Torre
Loc.Casalegno, 46 tel 0144/356910
(GE) BOLZANETO via Sardorella,2 t.010/7499090
(GE) GENOVA Bolzaneto Varela,146/18
via Diaz,29/R tel.010/589241
(IM) PONTEDASSIO C. VALLE V.Nazionale T.0183/779010
(IM) VALLECROSIA via Roma,67 tel.0184/2
(SV) CISANO S.NEVA v.Bonasco 3/2 t.019/2
(SV) CAIRO MONTENOTTE v.Vernetti,5 t.019/505378

CITY
(CN) CUNEO C.Nizza 15 t.0171/692339
(CN) ALBA V.Cavour,10 t.0173/440168
(CN) MONDOVI' P.za Maniscalchi 2 t.0174/47293
(CN) BRAGNOLO PIEMONTE
Via Cuneo, IV ang.Via Vecchi
(CN) CORTEMILIA Fraz. 10 t.0173/81148
(AT) ASTI P.za Alfieri 15 tel.0141/599566
(AT) CANELLI P.za C.Gancia,1
V. t. tel.0

BLOW UP

UNIMPIEGO

Servizio di ricerca & selezione del personale

Provv. MinWelfare n. 535/AM del 29 settembre 1999, n. 1041/R del febbraio 2002 e n. 2250/AM del 27 febbraio 2002

www.unimpiego.it

IL SERVIZIO AI CANDIDATI

A chi è rivolto

Per i candidati, di ambo i sessi (legge 903/1977), che intendano proporsi sul mercato del lavoro per prima o nuova occupazione è possibile compilare il curriculum on line (www.unimpiego.it) o su modulo inviandolo in busta chiusa alla più vicina filiale UNIMPIEGO.
Attraverso l'inserimento del curriculum online, il candidato entra nella banca dati, in collegamento con il Sistema Informativo del Ministero del Welfare, che gli consentirà di proposto per tutte le ricerche di personale compatibili con il proprio profilo, sia di essere contattato presso le filiali di UNIMPIEGO per gli incontri di selezione, condotti da esperti in psicologia del lavoro e dell'organizzazione.
La candidatura viene per sei mesi.
Trascorso questo periodo i dati verranno automaticamente cancellati e il candidato, se di suo interesse, potrà trasmettere un nuovo modulo opportunamente aggiornato.
L'inserimento e la permanenza nella banca dati, così la partecipazione alle attività di valutazione e di selezione del personale interamente gratuiti per il candidato e, analogamente, nulla è da lui dovuto in di successiva assunzione.

UNIMPIEGO

*Filiale di **Torino***
Unione Industriale Torino
via Vela 23 - tel. 011.57.18.279

*Filiale di **Asti***
Unione Industriale Asti
p.zza Medici 4 - tel. 0141.43.69.65

*Filiale di **Cuneo***
Unione Industriale Cuneo
Dante 51 - tel. 0171.455.455

Filiale di
Associazione Industriali del Canavese
c.so Nigra 2 - tel. 0125.42.47.48

Filiale
Associazione Industriali Novara
c.so Cavallotti 25 - tel. 0321.674.611

*Filiale di **Verbania***
Unione Industriale del Verbano Cusio Ossola
c.so Mameli 18 - tel. 0323.40.31.00

UNIMPIEGO NORDEST

Filiale di
Unione Industriale Venezia
via V. Brunacci, 28 - tel. 041.54.99.111

Filiale di
Unione Industriale Belluno
San Lucano, 32 - tel. 0437.95.12.10

*Filiale **Padova***
Unione Industriale Padova
E.P.Masini, 2 – tel. 049.82.27.111

*Filiale **Rovigo***
Unione Industriale Rovigo
Casalini, 1 - tel. 0425.20.22.18

Filiale di
Formazione Unindustria Treviso
Libertà, 41/A - tel. 0422.61.86.99

Filiale
Associazione Industriali Verona
p.zza Cittadella, – tel. 045.80.99.411

*Filiale di **Vicenza***
Unione Industriale Vicenza
p.zza A. De Gasperi, 8 - tel. 0444.23.27.99

Filiale di
Unione Industriale Udine
via dei Torriani, 2 – tel . 0432.27.61

UNIMPIEGO BERGAMO

*Sede di **Bergamo***
Unione Industriali Bergamo
via Camozzi 70 - tel. 035.27.52.34

DATI ANAGRAFICI

Nome

Cognome

Comune di residenza — Provincia — C.A.P.

Indirizzo e numero civico

Telefono — altro recapito telefonico

E mail

Data di nascita

Comune — Provincia

Cittadinanza: italiana ☐ CEE ☐ altra

Sesso: maschile ☐ femminile ☐

Codice fiscale

ALTRE NOTIZIE PERSONALI

Servizio militare/civile

☐ assolto (o congedo previsto nei prossimi 2 mesi)
corpo/arma
data di congedo
☐ in corso - data del congedo
corpo/arma
☐ da assolvere - data prevista per la chiamata
☐ esonerato o riformato

Categoria agevolata

☐ iscritto nelle liste di collocamento da almeno 24 mesi
presso ufficio di
☐ iscritto alle liste di mobilità
presso ufficio di — dal
☐ in cassa integrazione straordinaria dal
☐ iscritto nelle liste di dirigenti in ricollocazione
☐ appartenente all'elenco dei lavoratori socialmente utili

Categorie protette (iscritto negli elenchi del collocamento)

☐ invalido ☐ orfano o vedova
☐ altro

REQUISITI PERSONALI

Percorso scolastico

☐ scuola dell'obbligo
☐ diploma o attestato di qualifica professionale (minimo triennale)
denominazione, durata del corso, nome dell'istituto e dell'ente, località, anno di conseguimento

☐ diploma di scuola media superiore
denominazione con eventuale indirizzo di diploma, nome dell'istituto, località, anno di conseguimento, voto

☐ laurea o diploma universitario
denominazione con eventuale indirizzo di laurea o diploma, relatore e titolo della tesi, nome dell'università, città, anno di conseguimento, voto

Specializzazioni o esperienze formative

☐ denominazione del corso - nome dell'ente / istituto / centro - durata

☐ denominazione del corso - nome dell'ente / istituto / centro - durata

Lingue straniere

	inglese	francese	tedesco	altra
☐	scolastico	scolastico	scolastico	scolastico
☐	buono	buono	buono	buono
☐	professionale	professionale	professionale	professionale
☐	madrelingua	madrelingua	madrelingua	madrelingua

Conoscenze informatiche

☐ software applicativi - quali
☐ patente europea del computer (ECDL)
☐ ambienti o sistemi operativi - quali
☐ linguaggi di programmazione - quali
☐ analisi

Abilitazioni

☐ patente di guida - categoria A B C D E ☐ cert. ab. pr.
☐ conduttore carrelli elevatori ☐ conduttore impianti termici
☐ conduttore generatori di
☐ altra (ad es. porto d'armi)
disponibilità auto propria: sì ☐ no ☐

PERCORSO PROFESSIONALE

Precedenti esperienze di lavoro

☐ mansione, azienda, settore, durata
☐ mansione, azienda, settore, durata

Attuale stato occupazionale

☐ disoccupato ☐ occupato ☐ a tempo indeterminato ☐ a termine con scadenza il
☐ data inizio rapporto
nome dell'azienda, sede di lavoro, categoria professionale/professione/mansione svolta applicata e livello di inquadramento

la direzione aziendale conosce la tua intenzione di cambiare lavoro?
☐ sì ☐ no

INTERESSI E DISPONIBILITÀ

Tipo di lavoro

☐ qualsiasi ☐ lavoro dipendente
☐ lavoro autonomo/collaborazione coordinata e continuativa
☐ agente ☐ tempo pieno ☐ tempo determinato
☐ stagionale ☐ week-end ☐ festivo
☐ notturno ☐ a turni ☐ part-time

Sede di lavoro

☐ entro mezz'ora dalla residenza ☐ entro 1 ora dalla residenza
☐ nelle seguenti zone del Piemonte
☐ nelle seguenti provincia in Italia
☐ ovunque in Italia
☐ anche all'estero

Disponibilità a stage ☐ sì ☐ no
Disponibilità a corsi di formazione ☐ sì ☐ no

Disponibilità a trasferte

☐ sì, anche di lungo periodo
☐ sì, ma con limitato numero di permottamenti fuori sede
☐ no

Aree di preferenziale impiego
barrare almeno una casella, massimo tre

☐ personale/organizzazione ☐ amministrazione/finanza
☐ produzione/servizi ☐ commerciale/vendite
☐ comunicazione/pubbliche relazioni ☐ tecnica/ricerca
☐ sistemi informativi/elaborazione dati ☐ qualità

Unimpiego informa il candidato, ai sensi dell'art. 10 della legge 31 dicembre 1996 n. 675 recante "tutela delle persone e di altri soggetti rispetto al trattamento dei dati personali", che i dati personali che lo riguardano, raccolti con la presente documentazione, saranno oggetto di trattamento finalizzato a ricerche e selezioni di personale mediante il loro inserimento nella banca dati di Unimpiego con le modalità e fino specificate. Si precisa che il conferimento di detti dati è facoltativo e che l'incompleta compilazione della presente scheda preclude un idoneo trattamento della candidatura. Si precisa inoltre che i predetti dati (in particolare quelli inerenti ai requisiti personali e al percorso professionale) potranno essere oggetto di verifica. Si fa infine presente che i dati in oggetto potranno essere comunicati ad aziende ed enti e diffusi nell'ambito di ricerche e selezioni di personale o di indagini e ricerche di carattere scientifico o statistico.

Si informa il candidato che, in relazione al trattamento dei dati che lo riguardano, lo stesso ha diritto di ottenere quanto previsto dall'art. 13 della citata legge.
Il sottoscritto dichiara che le informazioni sopraindicate corrispondono a verità e consente a Unimpiego il trattamento, la comunicazione e la diffusione dei dati personali che lo riguardano, acquisiti con la presente scrittura e nei limiti indicati nell'informativa scritta ricevuta, dichiarando di essere a conoscenza dei diritti riconosciutigli dal citato art. 13 della legge n.675/96.

Data ..... Firma .....

IL SERVIZIO ALLE AZIENDE

Struttura e obiettivi

UNIMPIEGO è il servizio di ricerca & selezione del personale sorto per iniziativa delle Associazioni Imprenditoriali del Piemonte aderenti a CONFINDUSTRIA e recentemente avviato presso le Associazioni Industriali Nord Est e Bergamo.
UNIMPIEGO – provvisto delle prescritte autorizzazioni ministeriali - si pone l'obiettivo di facilitare l'incontro fra domanda e offerta di lavoro, proponendo servizio efficiente, qualificato ed economicamente competitivo, diretto sia a soddisfare le esigenze delle aziende che ricercano personale, sia a fornire concrete opportunità di inserimento lavorativo ai candidati. E' strutturato in filiali, che operano presso le Unioni Industriali aderenti, ciascuna delle quali rappresenta un centro di acquisizione dei dati e di erogazione dei servizi.

Imprese associate

Si rivolge a ogni datore lavoro interessato ad un' analisi del mercato o a una specifica ricerca di personale, a prescindere dalla propria appartenenza associativa o settore di attività aziendale.
Per le aziende, UNIMPIEGO svolge una gamma diversificata di servizi che si estendono a ogni tipologia fabbisogno professionale ed a qualsiasi livello impiego: dai tirocini di primo inserimento a stage, alle professionalità tecniche intermedie, ai lavoratori disoccupati o in mobilità fino all'area del personale direttivo e dirigenziale.
Qualsiasi servizio è avviabile via Internet, e rivolgendosi alle singole filiali, a parte da riservata verifica delle disponibilità presenti in banca dati. In relazione al livello del profilo professionale richiesto, l'analisi viene integrata da ricerca e mercato mirata, tramite inserzione a mezzo stampa o Internet offerta a condizioni agevolate.
La ricerca consiste nella messa a disposizione del datore di lavoro delle schede personali candidati che meglio risultano rispondere ai requisiti richiesti (professionali, scolastico-formativi, logistici), previa riservata verifica della disponibilità e dell'interesse dei singoli alla posizione lavorativa proposta.
La selezione è costituita dall'analisi psico-attitudinale condotta mediante test e colloqui personali da professionisti di valutazione dei candidati, diretta alla presentazione di una rosa di soggetti maggiormente idonei per la posizione ricercata.
La conclusiva assunzione in azienda di uno o più fra i soggetti proposti, che costituisce la fase finale servizio, si affianca ad una consulenza sulle opportunità offerte dalla normativa di legge o di la miglior formalizzazione del rapporto con il singolo lavoratore.
La valutazione del personale in forza consiste nell'analisi delle potenzialità di crescita del personale interno all'azienda, ai fini dell'affidamento di incarichi o ruoli superiori, condotta direttamente presso le aziende da professionisti esperti in tematiche del lavoro e della organizzazioni.

UNIMPIEGO

UNA RISPOSTA PER IL LAVORO

IL REBUS DELLO STADIO, IL CASO GALANTE, L'ATALANTA, LA SNAI CHE HA TOLTO LA PARTITA DALLE SCOMMESSE: UN'ANALISI A TUTTO CAMPO DEL PATRON GRANATA

Cimminelli: ecco il Toro del futuro

«Largo ai nostri giovani con un paio di rinforzi»

Bruno Bernardi
TORINO

Francesco [redacted] era andato a Orbassano, a far visita alla squadra, prima della trasferta di Verona e il Toro l'aveva ripagato con una vittoria fondamentale. Una vittoria che, oltre a mettere una [redacted] ipoteca sulla salvezza, apriva prospettive [redacted] con l'Intertoto, anticamera [redacted] più prestigiosa Coppa Uefa.

Ieri è tornato al campo di allenamento per caricare Camolese e i granata: spera gli concedano un bis a Bergamo con l'Atalanta, per la classifica, per rispondere [redacted] Snai, che ha tolto la partita dalle scommesse, e al polverone che s'è [redacted]o per il labiale visto e rivisto in tv, tra Galante e Delli [redacted] contro il Bologna, prima [redacted] gol dell'1-1 di Cruz.

«Leggere sulle labbra di un calciatore [redacted] l'ultima delle grandi sciocchezze e non può dare risultati», tuona il «patron», accompagnato dal presidente Tilli Romero. Poi, con realismo, dice che a Berga[redacted] il Toro giocherà per i tre punti, senza gettarsi allo sbaraglio e rischiare di perdere: «Il gruppo è motivato e sereno, pronto a dimostrare che non è così debole come qualcuno [redacted] detto. Nelle ultime quattro giornate ci accontentiamo di... 12 punti».

Si pensa al presente ma si guarda al futuro. Cimminelli spiega che con Sandro Mazzola, Giancarlo Camolese e i suoi collaboratori, si sta già programmando la stagio[redacted] ventura: «Camolese è ancora legato al Toro per un anno e il suo futuro sarà lui a deciderlo. Per il rinnovo del contratto c'è tempo».

[redacted] Camolese [redacted] una scommessa vinta [redacted] Cimminelli. Franco lo è per Mazzola. L'azionista, sorridendo, dice che il manager sull'uruguayano «s'è giocato gli... attributi e ha avuto ragione». Quanto all'ottimismo di Asta circa [redacted] probabilità [redacted] rimanere [redacted] Toro, Cimminelli dribbla elegantemente l'argomento: «Non so cosa dire. Quando parlai con i suoi procuratori, posi dei limiti, poi ho dato tutto in mano a Mazzola. E sarà lui a trattare».

Sul tipo di mercato che il Toro intende affrontare, Cimminelli ribadisce che vuole «rinverdire» la squadra pescando a piene mani dalla Primavera, ma [redacted] esclude un paio di buoni colpi: «Se si presentano una o due occasioni le prendiamo. Per comprare, bisogna prima vendere». Un discorso chiaro quello [redacted] Cimminelli che non ama illudere i tifosi torinisti e sa che nel calcio, accanto ai giovani, ci vuole qualche elemento esperto e di qualità che li guidi e li aiuti a crescere.

Sulla questione stadio, Cimminelli è altrettanto esplicito: «Ci hanno chiamato in Comune per dirci che quattro stadi sono troppi e due, [redacted] per squadra, sarebbero più che sufficienti. Oltre un anno fa avevamo dato ampia disponibilità alla priorità della Juve ad acquistare il Delle Alpi. Se l'avesse fatto, noi avremmo ricostruito il Filadelfia. [redacted] I bianconeri, invece, decideranno [redacted] edificare un loro stadio, il Delle Alpi lo prenderemo noi, lo ristruttureremo [redacted] lo chiameremo Nuovo Filadelfia. In tutti i discorsi, però, c'è un punto fermo: il Toro ha i suoi tifosi [redacted] Torino e resta in questa città. La Juve è un club di livello mondiale e, ovunque va, gioca sempre in casa».

A Bergamo, il Toro recupera Ferrante, Comotto e, almeno per la panchina, Asta. Camolese aspetta l'ultimo allenamento di domani per decidere l'impiego di Lucarelli, dolorante ad un tendine della coscia destra. Franco, [redacted] ha smaltito il leggero attacco febbrile, è pronto sia a disputare la sua terza partita da titolare che a f[redacted]af[redacted] Lucarelli: «Mi [redacted] bene sia con Marco, la cui tecnica è impressionante, sia con Cristiano. Sono due tra i più forti attac[redacted] italiani». In questo finale di stagione, Franco sogna altri due o tre gol [redacted] tanto per [redacted] Pua, ci uruguayano, a convocarlo per i prossimi mondiali (punta a quelli del 2006), ma per ripagare la fiducia del Toro nel quale vuole rimanere. E per molti anni.

Marco Ferrante (cannoniere granata con 13 gol) rientra domenica a Bergamo

IL DIFENSORE DELLA JUVE STA MEDITANDO DI SCEGLIERE MANCHESTER O MILAN

Thuram: non voglio più fare il terzino

«Sono un centrale, se Lippi non mi cambia ruolo me ne vado»

Aurelio Benigno
TORINO

Esterno o centrale, terzino o marca[redacted] Questo è il problema di Lilian Thuram. Solo una questione di ruolo dunque, sembrerebbe un dettaglio irrilevante, invece è la ver[redacted] causa che costringerà il difensore campione del mondo e d'Europa a lasciare la Juventus e dire sì al Manchester di Fergusson o al Milan del suo grande estimatore Carlo Ancelotti.

È pensare che Thuram, insieme a Buffon, è stato uno degli acquisti più importanti dell'ultima rifondazione bianconera. Arrivò con il chiaro intento di ¿giocare in [redacted] alla difesa. Ma Lippi gli affidò il ruolo di esterno difensivo, lo [redacted] che ha ricoperto, ricopre e ricoprirà nella Francia: «Ho dovuto fare un grosso sacrificio, per il tecnico, per la squadra e per i miei compagni. Ho accettato per rispetto di tutti, perché la mia professionalità lo richiedeva, ma ho fatto fatica, [redacted] fatica, perché [redacted] mi ritengo [redacted] centrale. Nella Francia il discorso è molto diverso, perché il mio selezionatore per portarmi al centro, al posto di Blanc, avrebbe dovuto rivoluzionare tutto cercando anche un terzino destro. Mentre lasciandomi sulla fascia non farà altro che inserire Leboeuf senza stravolgere il modulo. Questa è una spiegazione logica e intelligente, mentre le altre... non mi convincono».

E infatti nella Juventus non è più disposto al sacrificio, [redacted] anno va bene, ma un'altra stagione proprio no. E [redacted] Thuram aspetta notizie da Manchester e Milan, che invece lo farebbero giocare proprio [redacted] ruolo che lui desidera: «Ho trent'anni ma voglio ancora divertirmi giocando. E' chiaro che se Fergusson e Ancelotti mi proponessero questa condizione, ci penserò. Mi sembra giusto. Quest'anno ho giocato così facendo un sacrificio per il bene della squadra. Ma non è che io debba chiedere qualcosa alla Juventus, sarà la società a valutare, perché mi sembra [redacted] di solito un allenatore [redacted] debba adeguare alle caratteristiche dei suoi uomini prima di scegliere il modulo giusto: quindi sono sicuro che anche [redacted] mio problema sarà valutato. Ripeto, non sono un terzino, [redacted] un centrale».

Lilian Thuram, 30 anni

IN ITALIA [redacted] GIOCA A LATINA

Campionato europeo per 5000 calciatori con ritardo mentale

[redacted]. Domenica scatta in 40 paesi in «Special Olympics European Football Week», in pratica un campionato europeo di cal[redacted] che impegnerà [redacted] atleti [redacted] ritardo mentale. Il torneo italiano [redacted] disputerà a Latina, dove 200 calciatori (sedici squadre in rappresentanza di Lazio, Marche, Veneto, Lombardia, Campania e Sicilia) si sfideranno fino alle finali del 21 aprile.

L'evento è sostenuto dal nostro mondo del calcio [redacted] un gesto simbolico di amicizia: [redacted] squadre di serie A e B scenderanno [redacted] campo domenica con la maglietta Special Olympics.

SPORT [redacted]

■ **BAGGIO RECORD.** Per il presidente [redacted] Brescia, Corioni, Roberto Baggio rientrerà il 5 maggio, appena 3 mesi dopo l'operazione al ginocchio: «Meglio di Nervo, che guarì in 100 giorni».

■ **L'ANTICIPO DI B.** Saccani arbitrerà stasera Salernitana-Empoli, anticipo della 12ª di ritorno in serie B.

■ [redacted] **6** [redacted] Sei condanne (da 1 anno e mezzo a 8 mesi) e un'assoluzione tra gli ultrà che il 6 maggio 2001 buttarono uno scooter dagli spalti durante Inter-Atalanta.

■ **UNDER SENZA CASSANO.** Under 21 [redacted] Cassano nell'amichevole con [redacted] Francia (martedì). Il ct Gentile ha [redacted] Bellini (Atalanta); Blasi e Gatti (Perugia); Bonazzoli, Ferrari e Marchionni (Parma); Bonera (Brescia); Brighi e Zaccardo (Bologna); F. Cannavaro e Gilardino (Verona); Castellini (Torino); Donati e Pirlo (Milan); Iaquinta e Pinzi (Udinese); Luc[redacted] (Ternana); Maccarone (Empoli); Pelizzoli (Roma); Rossi (Venezia).

■ [redacted] [redacted] **5 «ITALIANI».** [redacted] ct Lemerre per l'amichevole Francia-Russia ha chiamato Thuram, Trezeguet, Micoud, Boghossian, Candela.

■ **TOTTI CANTA.** Ci sono [redacted] Totti e Cannavaro tra i 45 campioni che hanno inciso la canzone «Live for Love United» per la lotta antiAids.

■ **SCANDALO IN** [redacted] La polizia di Pechino ha arrestato l'arbitro Gong Jiangping: sarebbe stato corrot[redacted] e avrebbe intascato 120 mila dollari.

■ **BASKET:** [redacted] Penultimo turno: Kinder Bo-Real Madrid 71-82 (la Kinder accede in anticipo alle Final Four), Scavolini Ps-Skipper Bo 71-90.

■ [redacted] **NO A TEL AVIV.** Per paura di attentati, i giocatori dell'Ulkar Istan[redacted] [redacted] andranno a Tel Aviv per affrontare il Maccabi (Eurolega).

■ [redacted]**NO: PELLIZOTTI OK.** Franco Pellizotti, 24anni, ha vinto per distacco la 4ª tappa del Giro dei Paesi Baschi, sempre guidato da Osa (Spa).

■ **CACCIATORI IN POLITICA.** Alle amministrative del 26 maggio la pallavolista Maurizia Cacciatori si candiderà per il Comune di Carrara (lista civica).

■ **IPPICA: LA TRIS.** A Firenze (galoppo), terno 8-1-11, quota € 1.026,71.

MEDIAWORLD & MINOLTA
SCATTA LA CONVENIENZA!

FINO AL 27 APRILE

€619'00

Fotocamera digitale compatta MINOLTA X
Zoom ottico integrato 3x. CCD Pixels.
Dimensioni ridotte: 84.5x72x19.9mm (LxAxP).
Interamente rivestita in (acciaio ed alluminio).
Registra video clips audio.

€849'00

MINOLTA DIMAGE S-404
da 4.0 Mega Pixels. Zoom ottico 4x. Funzione .
Display LCD a colori. Vocale. Registrazione immagini fino a 60 sec.
Connessione USB. Software di elaborazione in dotazione.

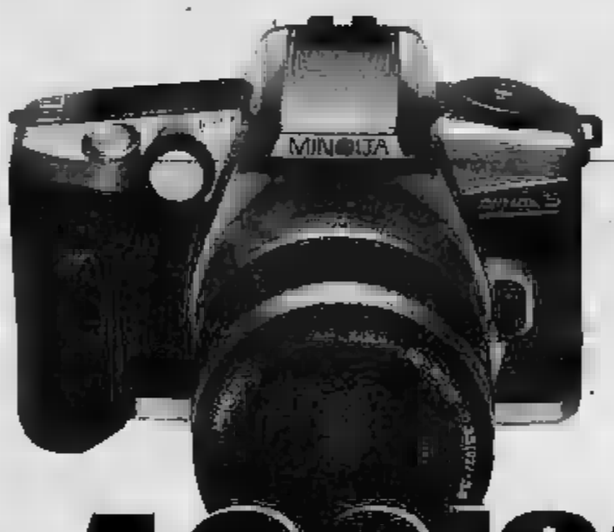

€409'00

Fotocamera reflex MINOLTA 5
Ob. AF f/3.5-5.6 (D). Sistema AF supergrandangolare in 7 punti.
Esposizione a schema a nido d'ape in 14 segmenti.
Tempo di ultra veloce 1/4000sec; 3 fot/sec.

€99'00

Fotocamera compatta MINOLTA Zoom 70 Dorso Data
Zoom 35/70. Autofocus. Esposizione automatica. Flash incorporato. Autoscatto.
Comando a distanza. ed orologio MINOLTA.

Offerte valide fino ... o ad esaurimento ... salvo errori ... Mediaworld ... declina ogni responsabilità per eventuali modifiche apportate dalle aziende ai prodotti.

MINOLTA

MediaWorld

AVANTI NEL TEMPO

Per informazioni: Client Care Center 800 992200 chiamata gratuita - www.mediaworld.it

APERTI DOMENICA 14 APRILE > Cinisello B. (MI), Savignano a mare (FO), Padova, Città S.Angelo (PE), Colonnella (TE) e Roma

SPAZIO AFFARI

3

AGENTI E RAPPRESENTANTI

[illegible] by ELLI [illegible] SPA
Leader nell'offerta di distributori d'acqua in boccione ad uffici, enti e comunità,
ricerca
FUNZIONARI [illegible]
con almeno uno - due anni di esperienza di vendita preferibilmente in settori affini.
Per entrambe le posizioni si offre: supporto di telemarketing interessante piano provvigionale, [illegible] mensili, premi ed incentivi. Inviare curriculum fax 011.49.9959 - tel. 011.349.9925 int. 128.

PRIMARIA società [illegible], ricerca, per ampliamento rete di vendita, ambosessi automuniti. Offresi fisso più [illegible]rigioni. Tel. per appuntamento ore [illegible] allo 011.436.3229.

RICERCHIAMO agenti immobiliari ambosessi per acquisizione con precedente esperienza indispensabile patentino. Ottime condizioni Tel. 011.741.2674.

[illegible] agenti immobiliari ambosessi da inserire proprio organico per ufficio vendite/acquisti. Fisso più provvigioni. Bimar 011.43.581

[illegible] con presenza veterinarie nel settore telefonico ricerca agenti ambosessi esperti, fisso più provvigioni. Tel. 011.403.8180.

SOCIETA' [illegible] import in [illegible] ricerca agenti plurimandatari ambosessi per articoli casalinghi di libera vendita per Piemonte,Liguria, Valle D'Aosta, Lombardia, Veneto. Per appuntamento [illegible] 011.274.3070 dal [illegible] ai venerdì dalle ore 14.30 alle 17.00.

SOCIETA' operante nel settore benessere ricerca: - consulenti esperto multilevel marketing per sviluppo attività; - agenti alla vendita con esperienza per ampliamento rete franchising. Offresi interessante retribuzione. Ambosessi tel. 011.561.6324

SOCIETA' settore arredamento ricerca giovani venditori/venditrici serie, dinamiche, per completamento rete commerciale per zona di TO + VC + BI. Età max 30 anni, vuto proprio. Non indispensabile esperienza nel settore. Offre: concorso spese, portafoglio clienti con interessanti provvigioni, [illegible] di [illegible] crescita professionale. Tel [illegible] Ditta Di-Vo.

[illegible] & LAVORO

[illegible]STRAZIONE del [illegible] con applicativo Ciera pagine. Formazione finalizzata occupazione, Tel. 011.561.[illegible]

[illegible] a Pin[illegible]rmazione, [illegible] di [illegible]rvazione [illegible] all'inserimento lavorativo. Tel. 011.561.[illegible]

AUTOCAD 2002 formazione finalizzata alla copertura con agevolazione alle attività di settore Tel. 011.561.7855.

CONTABILITA' e redditi [illegible] applicativo Ciera. Formazione e aggiornamento finalizzata occupazione, Tel. 011.561.7855.

[illegible] formazione finalizzata occupazione, per creazione siti [illegible]. Tel. 011.561.7855.

[illegible]

OPERAI AUTISTI FATTORINI

[illegible] professionale 40enne [illegible] K - B, riservatezza, security, poliglotta, referenze, servizio, [illegible], simpatia. Eventuale manutenzione auto, anche part time. Tel 347.237.6179.

AUTRYA 24enne con esperienza, patenti C / E ADR (ACB) cerca lavoro presso sede città. Tel. 329.353.5242.

IMPIEGATI

ADDETTA commerciale estero, gestione fornitori/clienti, problem solving, ottima conoscenza lingue, disponibile trasferta Tel. 347.845.7771.

[illegible] amministrativa pluriennale esperienza [illegible] generalità, clienti fornitori, banche, bilancio, PC Office, affidabile, [illegible] lavoro in Torino. Tel. 333.914.3629.

CONTABILE esperienza clienti, crediti, profitti, fatturazione, bollettazione, ottimi. Tel. 333.854.9195.

DIPLOMATA esperienza decennale bolle, fatturazione contabilità clienti. Tel. 011.725.026 - 347.400 0643.

DIPLOMATO [illegible] con esperienza tecnico-commerciale offresi presso azienda [illegible].

ESPERIENZA decennale in contabilità regionale offresi part - time in azienda Torino centro / Lingotto. Tel.338.149.4928.

ESPERTO in pianificazione, analisi mercato, responsabile servizio clienti, ottimo inglese, SAP Key User Tel. 011.858.640.

GRAFICO esperienza tecnica e commerciale assegnata, sistemi stampa, referenze, valuta proposta. Tel. 347.425 6890.

IMPIEGATA esperta gestione [illegible], assoluto presenza, contabilità clienti, prima nota, cerca impiego part / full - [illegible] Tel. [illegible]

LAUREATA 35enne, esperta, dinamica, affidabile, esamina proposta Torino, crescita professionale, ambito comunicazione - [illegible] umano, [illegible] direzionali - organizzative e lavoro di team. Disponibile trasferte, no lingue, inglese, [illegible]. Tel. 330.655.3117.

[illegible] pluriennale esperienza [illegible] nota azienda di telefonia settore gestione clienti e pianificazione operativa, valuta offerte. Solo passaggio [illegible]. Tel. 347.419.7049.

RAGIONIERA esperienza pluriennale contabilità generale, bilanci, iva, banche, clienti / fornitori. No studi. Tel. 011.721.944.

RAGIONIERA 23enne cerca lavoro impiegatizio o di segretariato presso sede città, conoscenza buona PC, pacchetto Office, Word, Excel, Internet, pratica bolini fornitori fatturazioni e DDT. Telefonare 347.514.9392 ore pomeridiane.

RESPONSABILE qualità, 38enne pluriennale esperienza in ambito assicurazione e controllo settore metalmeccanico, pratico PC, offresi. Tel. 011.813.1171 - 349.007.8886 e-mail: ugopiglia@tin.it

SEGRETARIA direzione/commerciale con [illegible]ma, capacità organizzative, gestionali, ottima conoscenza Office, ricerca impiego (passaggio diretto). Lasciare messaggio tel. 349.541.1126.

[illegible]NORE [illegible] e professionale con pluriennale esperienza nel lavori di ufficio offresi. Si richiede massima [illegible]. Tel. 360.957.770.

40ENNE decennale esperienza approvvigionamento merci, gestioni ordini, settore metalmeccanico, esamina proposta. Preferibilmente zona Sud. Tel. 338.755.1763.

TECNICI

[illegible] Autocad diplomato geometra, patentato europeo Office 2000, Photoshop Corel Draw, ottima capacità, grafico illustrativo, mario libera. Massima serietà.Tel. 349.560.0655.

[illegible] [illegible] stampi [illegible] stampi, progettista meccanico CAD/CAM, offresi con partita IVA per disegnare stampi materie plastiche e lattoniere piccole dimensioni, meccanica di precisione Tel. 333.122.7814.

QUADRO trentennale esperienza impianti tecnologici, preventivi ogni, profonda conoscenza Office, CAD, ISO 9000, inglese tecnico, proveniente da lista di mobilità, cerca inserimento in azienda. Disponibilità commerciale. Tel. 011.450.9281.

INTELLIGENTI

RESPONSABILE commerciale di primaria agenzia assicurativa, promotore finanziario, responsabile formazione, esperto retail, valuta proposta di primaria compagnia. Scrivere: Pubblicompass 8048 - 10100 Torino

RESPONSABILE commerciale veterinario esperienza nazionale settore sportivo e GDO non food, esamina offerte. E-mail: pablo33@excite.it - fax 011 229.2011.

[illegible] DOMESTICO BABY [illegible]R

[illegible] straniera [illegible] libretto di lavoro cerca lavoro come assistente anziani, colf, pomeriggi. Tel. 347.530.6172.

30ENNE cerca lavoro ore serali o festivi qualsiasi (colf, lavapiatti, assistenza) ottima referenze, serietà. Tel. 328.730.1529.

LAVORI VARI E PART TIME

SIGNORA [illegible] referenziata [illegible] esperienza portineria offresi sostituzione [illegible] o [illegible]. Telefonare 011.299.265 mattino.

[illegible] [illegible] referenziata [illegible] cultura e presenza offresi come [illegible] di compagnia a persona sola autosufficiente in libera [illegible] giorni festivi. Tel. 338.565.8711.

47ENNE ragioniere, esperienza contabilità generale, bilanci cooperativisti part-time presso sede azienda. Tel. 011.248.9101.

[illegible]

TORINO CITTA'

A.A.A. PRIVATO, signorile fronte collina, vista Po, ristrutturato a nuovo, 3 camere, 3 bagni, cucina, cantina, grande salone, doppi ingressi, panoramico, rara opportunità Euro 670.000 [illegible]. 335.708.0147.

CORSO BRAMANTE via Ormea alloggio living su soggiorno cucinetta 2 [illegible] bagno lavanderia ristrutturato € 124.000,00. Gabetti 011, [illegible]

CORSO [illegible] SOVRETICA attico via Filadelfia libero subito ingresso [illegible] re living cucinino bagno ripostiglio [illegible]na. Gabetti 011.819.9670.

DEGA **CORSO VERCELLI** prossi piazza Rebaudengo impresa vende direttamente in stabile in corso di costruzione appartamenti varie metrature. Telefonare ufficio 011.617.8174.

CRIMEA in piacevole casa d'epoca proponiamo per buon reddito appartamento occupato di circa 120 mq.. Gabetti 011.660.4240.

CROCETTA corso De Gasperi [illegible] in stabile anni '80 salone camera cucina doppi servizi box termoautonomo. Gabetti 011.561.8338.

CROCETTA corso [illegible] Gasperi libero in stabile anni '80 salone camera cucina doppi servizi box termoautonomo. Gabetti 011.561.8338.

VIA [illegible]NA Sail Paolo libero 3° ultimo piano 3 camere cucina doppi servizi box. GR 011.505.038.

VIA MONGINEVRO [illegible] 2 alloggi [illegible] doppia aria 1 / 2 camere cucina bagno cantina GR 011.505.010.

VIA SEMPIONE vendiamo libero ingresso camera cucina bagno 2 balconi cantina. Termoautonomo ristrutturato. Ag. [illegible] Cesare 011.248 1653.

TORINO PROVINCIA

CHIERI via Landolfo nuova costruzione soggiorno con angolo cottura 1 camera bagno lavanderia box auto. Tel. 011.942.1875.

COLLEGNO Santa Maria piano alto panoramico; ingresso ampio salone 2 camere [illegible] biservizi lavanderia [illegible] box. Gabetti 011.405.3870

GRUGLIASCO prestigioso del 1993; adorne living cucina 3 camere biservizi balconi box doppio termoautonomo Ottime finiture. Gabetti 011.405.3870.

LA LOGGIA impresa prenota alloggi signorili in costruzione di varie metrature, con materiali di pregio qualità. Possibilità di varianti in corso d'opera, secondo le vostre esigenze. Termoautonomo, ascensore, box auto e giardino. Mutui agevolati con prezzi bloccati fino alla consegna. Ufficio in cantiere. Per informazioni e appuntamento tel. 011.812.9301 - 335.749.2602.

MONCALIERI Borgo San Pietro corso Roma libero panoramico; ingresso 2 camere bagno cucinino bagno cantina € 103.000,00. Gabetti 011.642.863.

PINEROLO via dei Rochis libero angolare salone cucina 2 camere biservizi cantina. GR 0121.322.789 - 011.505.038.

RIVOLI prossi viale Partigiani comodissima ai servizi proponiamo villa uni / bifamiliare su 2 livelli con ampio giardino € [illegible]. Gabetti 011.956.0022.

SAN BENIGNO ampia villa bifamiliare con giardino. Materiali e [illegible] di pregio. Impresa vende. Tel. 011.822.1842.

SAN [illegible] impresa vende villa ed appartamenti. Visite [illegible] Tel. 011.822.1842.

TROFARELLO valle Sauglio portiona villa recente: salone 2 camere cucina biservizi [illegible] taverna soggiorno cucina lavanderia giardino Gabetti 011.642.563.

[illegible] villetta indipendente, 4 [illegible], biservizi, [illegible] recintato, € 124.000,00. Studio Ci 011 [illegible]

[illegible]

A [illegible] splendida villetta indipendente con giardino privato, portico, terrazzo, [illegible] ottime finiture; € 67.200,00 in 15 mesi senza interessi. Tel. 035.412.3029.

VENDESI appartamento dinkomi Mondovì, comodo servizi, in complesso residenziale di recente costruzione. Composto da soggiorno living, cucina, due camere, bagno, terrazzo; ampia camera mansardata con bagno e camino; locale al piano terreno di ca. 90 mq. Richiesta 130.000, Ag. Imm.re Rinaldo [illegible]sone 0174/43681

LIGURIA

ANDORA, nuovo bilocale [illegible] portico e giardino, in elegante residenza con piscina. Tel. 02.345.2085 - 335.582.9812.

BORGHETTO SANTO SPIRITO (confine Loano) impresa vende direttamente in nuovo complesso residenziale bilocali con giardini o balconi profondi. Pagamenti agevolati. Tel 019.875.840 www.villepinesacappella.com

CERIALE alloggi di nuova costruzione con giardino, terrazzo. Vista mare. Possibilità box. Da € 103.000,00. Tel. 0182.970.035.

IMPERIA privato vita nuova mq 250 zona collinare vista mare splendida posizione soleggiata tamaño 3000 mq. No intermediari. Tel. 339.325.[illegible]

[illegible] a pochi passi dal centro vendiamo [illegible] direttamente da privato. Tel. 019.827.809 - 339.469.5474

LOANO complesso [illegible] 600 mt mare vendo da impresa appartamenti in costruzione con [illegible] terrazzi. Visite giornaliere [illegible].084 - 339.613.1106.

LOANO grande bilocale garage 7[illegible] mare € 155.000,00 occasione, pezzamobiliare.it - tel. 320.102.7511.

[illegible] splendida posizione, direttamente da impresa alloggi e box, termoautonomo, consegna giugno [illegible] 019.877 699 - 339.189.54.14

LOANO vendiamo al[illegible] e villini splendida posizione, vista [illegible] direttamente da impresa. Tel. 019.877.699 - 339.189.54.14.

[illegible]

SARDEGNA Capo Ceraso villette appartamenti mare prima consegna 8 km dall'aeroporto Olbia Costa Smeralda da € 120.000,00. Offerta imperdibile. Prezzi dettagliati su www.immobiliaria.com - tel. 800.403.400.

COSTA AZZURRA

NIZZA zona Magnasco grande bilocale arredato con terrazza abitabile. Autonomo € 90.000,00. Giovanni 0033.612.103.365.

[illegible]WWW.ITALGESTGROUP.COM Telefonare 848.842.842 Montecarlo: Cap Martin sul Beach / Country [illegible] esclusiva vita suddivisa in prestigiosi appartamenti, grandi terrazze

WWW.ITALGESTGROUP.COM Telefonare 848.842.842 Mentone sfera immobiliare, a soli € 57.511,00 (£ 112.170.000) appartamenti arredati (posto auto compreso), terrazzo, vista mare, in residence collinare con piscina riscaldata, a soli 3 Km dal mare in casi di pace immersa nel [illegible]. Affrettatevi!

WWW.ITALGESTGROUP.COM Telefonare 848.842.842 Nizza: centrosfera/decin magnifici mini appartamenti in immobile Belle Epoque, ottimo reddito garantito, sicura rivalutazione, da € 44.980,00 (£ 87.993,424).

LOCALI UFFICI CAPANNONI

A Cuneo(CN) vendesi centro commerciale situato a primaria società di distribuzione nazionale, reddito garantito 7% Tel. 0381.703.70

up [illegible] industriali nuovi. Ottimo collegamento viario. A 400 metri dallo svincolo autostrade Torino - Milano e Torino - Aosta. In Settimo Torinese strada Cebrosa su area di 80.000 mq si vendono in lotti da 600 a 17.000 mq nel nuovo Complesso Industriale Montini. Agevolazioni Triennali. Interessante finanziamento Sanpaolo Leasing. Consegna febbraio 2003. Per informazioni UP engineering [illegible]. 348.642 5160

[illegible] [illegible] via [illegible] in stabile d'epoca al 1° piano adatto studio / abitazione ingresso 3 camere cucina doppi servizi. Gabetti 011.836.116

[illegible]

SUSSOLENO vendesi [illegible] PEC approvato. Tel [illegible]

[illegible]

[illegible] [illegible] di privato alloggio [illegible] piano con ascensore. Tel. 348.602.9[illegible]

TORINO PROVINCIA

BARDONECCHIA ed Alta Valle Susa, Sestriere ed Alta Val Chisone; messaggio importante ed urgente! Ricerchiamo alloggi, monolocali e bilocali per nostra selezionata e sempre più numerosa clientela. Gabetti Op. Imm. Bardonecchia 0122.901.965 - Gabetti Op Imm. Sestriere 0122.750.554

LOCALI [illegible] CAPANNONI

[illegible] acquista muri commerciali in via di forte passeggio pedonale - [illegible]. Telefonare 335.80 44.261.

7

TORINO CITTA'

[illegible] alloggi arredati modernl 1 - 2 - 3 camere casa comoda Centro affitta. Rubiolo trumpeti 011 751.828.

TESORIERA ampio appartamento signorile in complesso residenziale ottimo stato, box doppio. Gabetti tel. 011.881.1627.

LIGURIA

[illegible] vicino mare, alloggi [illegible] tavoli uso [illegible], Tv, terrazzi, anche quadricolore. Aurora Immobiliare 0182.950.771.

LOCALI UFFICI CAPANNONI

A. CABELLO 5emme ringentissimo appartamento mq 8.000 uffici mq 350 ribalte ampi parcheggi. Tel. 347.444 6547.

ADIACENTE piazza Massaua affittasi locali di mq 60 libero. Tel 011.303.2183.

[illegible]TTASI capannone industriale di [illegible] mq con annessa palazzina uffici di circa 300 mq più piazzale manovre autonomi in zona Pescarito San Mauro Torinese. Per informazioni telefonare 011.957.4901 - 335.574 8511, Chiedere Ivana o Carla.

AFFITTO via Santa Teresa [illegible], 7 vasi servizio, uso ufficio, piano 4°. Tel. 011.771.7563.

[illegible] [illegible]mo tangenziale [illegible], calpestabile mq 2.000, [illegible] interni ampi parcheggi cabina Enel. [illegible] 347.444.6547.

PRIVATO affitta [illegible] industriale mq 1.100 completo uffici zona Valle Moncalieri. No agenzia. Telefonare 349.126.8054 dopo le ore 17.

VIA BOGINO
in stabile con posti auto affittasi da luglio ca [illegible] mq 280 e mq 600 parzialmente mansardati. Tel. 011.837.200.

9

[illegible] autovetture max valutazione contanti con vetture. [illegible] 32 Torino (zona Molo). Tel. 011.817.7242.

ASSUMO [illegible]enza auto, fuoristrada, furgoni, massima valutazione, pagamento immediato contanti, permuta. Corso Moncalieri 310, Torino. Tel. 011.661.1370 - 335.619.2719.

ACQUISTO autovetture usate [illegible] valutazione pagamento contanti. Corso Molise [illegible] 249, Tel. 011.776.1[illegible] Torino

ARAGONAUTO acquistiamo auto, fuoristrada max valutazione pagamento contanti o vettura immediata. Corso Dante 46/a 011.666.4713.

AUTOTORTONA acquista vetture e fuoristrada ogni tipo max serietà. Corso Tortona 9. Tel 011 817 1643 - 011.859.664.

10

ALBERGHI PENSIONI RESIDENCES

CASA riposo in Torino cerca anziani, confort, assistenza continua, personale qualificato. Tel. 011.437.4729 011.487.085

LOANO Albergo Isabella: centra[illegible], familiare, servizi tv, lunghi periodi da € 28 - [illegible].06[illegible]

11

A.A.A. AFFASCINANTE 35enne longilinea bionda occhi verdi laureata laminale indigenta cerca compagno dinamico, serio, scopo matrimonio. C.M.S. Centro Aggregazione a Cuneo 011.560.8198.

A.A.A. DARIA 31enne attraente semplice conoscerebbe bravo uomo libero scopo matrimonio. Eurovudu [illegible] 563.1240

A.A.A. [illegible] [illegible] separata senza figli romantica [illegible] compagno scopo matrimonio. [illegible]

A.A. CENTRO AGENZIE MATRIMONIALI ASSOCIATE & AUTORIZZATE dal 1990 la certezza del plusto incontro nell'assoluta serietà. Arredo - matrimoni. Via Giusti 3 angolo corso Vinzaglio - Torino 011.561.1055

[illegible]TA 27anna, commessa, bionda, occhi verdi, dolce, amante famiglia, [illegible] matura, [illegible] scopo matrimonio. [illegible] Monti Questioni di Cuore 011 [illegible]

[illegible] 50enne, proprietario negozi abbigliamento femminile, atto, cerca signora max 55enne, anche con figli, romantica, scopo matrimonio. Elena Monti Questioni di Cuore 011.506.9817.

A. GIACOMO 43enne, commerciante, distinto, generoso, conoscerebbe simpatica lei max 50enne, amante palcoscenici, passeggiate, scopo matrimonio Elena Monti Questioni di Cuore 011.506.9817.

GLORIA 32enne; biologa, eponenziale, sportiva, [illegible] interessante max 40enne, sportivo, amante tennis, istruzione, solida relazione, scopo matrimonio. Elena Monti Questioni di Cuore 011.506.9817.

IMPRENDITORE [illegible] 50enne, socievole, equilibrato, sportivo, amante animali montagna viaggi conoscerebbe bella signora snella e femmile, [illegible] rapporto, scopo matrimonio. Sintonia 011.537.914.

55ENNE figura, libero, senza figli, distinto, riservato, buona cultura, benestante, cerca [illegible] signora alla adeguata, carina, dolce, per serio rapporto affettivo, scopo matrimonio. Scrivere: carta identità AC9826033 Savona Ferrovia.

13

[illegible] **GIOIELLERIA M.D.** 011.334.632 acquista oro, argenteria, monete, gioielli in contanti. Corso Peschiera 163 Torino.

A. [illegible] **GIOIELLI** 011.320.002 compra oro argento preziosi rancobolli numismatica. Max valutazione. Via Tripoli 85.

A. OREFICERIA [illegible] 011.550.2212 acquista: oro, argentaria, monete, preziosi, orologi. Via Madama Cristina 42.

ORO, monete, medaglie, preziosi, [illegible]pro contanti ufficiali. Via Cavour 15, Torino. Tel. 011.561.[illegible]

Ogni settimana dal sabato in edicola

LA STAMPA
BORSA & FINANZA

i consigli più puntuali ed operativi per investire in azioni, obbligazioni e fondi

il più ampio utilizzo di grafici, tabelle, indicatori e commenti semplici, chiari ed immediati

le notizie più attendibili in anteprima

le inchieste più graffianti sull'attualità finanziaria ed economica

i nuovi scenari della finanza online

l'analisi tecnica sulla congiuntura e sui titoli di Piazza Affari e delle principali Borse Mondiali

*Acquisto facoltativo, solo LA STAMPA € 0,90

OFFERTA VALIDA SOLO PER LE EDICOLE DE LA STAMPA DI PIEMONTE, VALLE D'AOSTA E PROVINCE DI SAVONA E IMPERIA

VI ACCONTENTATE DI QUEL CHE PASSA LA RETE?

ALINE
BY PORTALI
Il menu più ricco di Alessandria e provincia

COMETA
MUSIC HALL
211 - SALE (AL) - Tel. 0131 84 108
VENERDÌ 12 APRILE MASSIMO DELLABIANCA
SABATO 13 APRILE HARMONY

LA STAMPA
PAGINA 39 VENERDÌ 12 APRILE 2002

ALESSANDRIA
E PROVINCIA

REDAZIONE PIAZZA LIBERTA' 15, TELEFONO 0131 445653, FAX REDAZIONE 0131 232508 E-MAIL ALESSA LASTAMPA.IT STAMPA IN 0131
PUBBLICITA' PUBLIKOMPASS S.P.A. VIA CAVOUR 58, TELEFONO 0131 445522, FAX 0131 300528

Tortona 13 aprile
La convenienza esce allo scoperto!
PER
Il paese della grande

GUAI UN ASTIGIANO

Acqui, gettò dal treno un oggetto metallico e ferì donna: denunciato

ACQUI TERME

I carabinieri della compagnia di Acqui hanno identificato e denunciato al Tribunale per i minorenni Torino un giovane abitante paese dell'Astigiano che il marzo treno in aveva lanciato un oggetto metallico che aveva ferito una donna.

La donna quel giorno stava attendando al passaggio livello Divisione Acqui il transito del treno regionale che collega Acqui Terme ad Asti quando, improvvisamente, è stata colpita da una barretta metallica lanciata da un finestrino convoglio. La donna aveva dovuto ricorrere alle cure dei medici, senza contare naturalmente lo choc per l'accaduto.

Sul posto poi accorsi i carabinieri che dato immediatamente inizio alle indagini. Il giovane responsabile pericoloso gesto è stato identificato sulla base di alcune testimonianze e deferito al Tribunale per i minorenni per lesioni e per lancio pericoloso di oggetti. [g.l.f.]

S'INAUGURA LA «SAN GIORGIO»

AL VIA LA 398ª FIERA DI PRIMAVERA
VETRINA PROVINCIALE
La rassegna si concluderà il 25
Polemica del Comitato per il Parco che chiede di vietare il sorvolo dell'area per motivi sicurezza

A PAGINA 41

RC SCHIERA BERTOLO. STASERA ARRIVA DILIBERTO. DOMANI CONFERENZA PROGRAMMATICA DS CON FASSINO

Candidati, verso l'annuncio

Oggi vertice di FI: più vicina l'investitura di Rossi

Franco Marchiaro
ALESSANDRIA

Ore decisive per la scelta del candidato sindaco per la Casa delle libertà. Alle 19 di oggi si riunisce il coordinamento provinciale politico di Fi, su richiesta del coordinatore regionale Enrico Pianetta, che sarà presente. Per domenica invece è annunciata una conferenza stampa per proclamare il nome del candidato, presenti i coordinatori regionali Pianetta (Fi), Ugo Martinat (An) e Roberto Cota (Lega). E nell'invito viene anticipato il nome: il leghista Tino Rossi. A livello romano, l'annuncio dovrebbe arrivare martedì, quando si riunirà il «tavolo Italia». Ufficiosamente, si dice che Pianetta al coordinamento di confermerà il via libera nazionale alla scelta di Rossi, invitando a far rientrare la minacciata «ribellione» di quella parte di azzurri che, con l'appoggio di liste civiche, ritenevano inevitabile correre Fabbio come candidato dal Polo, senza la Lega Nord.

Rifondazione comunista. Rc ha presentato ieri il candidato sindaco Giorgio Bertolo e la che - lì detto il segretario provinciale - rispecchia i risultati del recente congresso provinciale: allargamento al sociale, molti giovani 10% ha meno di anni), cospicua presenza donne (il 25%)». Bertolo ha ricordato che se Rc corre da sola perché lo schieramento di centrosinistra non ancora detto chiaramente «no» a qualsiasi accordo con la lista Calvo.

italiani. Alle 21 oggi, nella sala Cgil, via Cavour 27, Oliviero Diliberto apre con Angelo Muzio, Ciro Fiorentino, Fabio Camillo Adriano Icardi la campagna elettorale del Pdci, che fa parte della coalizione di centrosinistra; sarà presente il candidato sindaco Mara Scagni.

Partito dei ds. Stasera, alle 21, Palazzo Guasco, Nicola Tranfaglia, Gianni Vattino, Gianni Oliva partecipano al dibattito (presiede Davide Sandalo) su «Scuola pubblica per ognuno e per tutti». Domani nell'aula magna del «Volta» spalto Marengo si svolgerà la conferenza programmatica dei ds del Piemonte: inizio alle 9,30 e dopo i vari interventi - tra altri quello di Mara Scagni - alle 17 concluderà Piero Fassino, segretario nazionale dei diessini.

Da sinistra: Piero Fassino e Roberto Cota

IL COLPO LO SCORSO GIUGNO A VALENZA: 4 NAPOLETANI ARRESTATI DA AGENTI E CARABINIERI

Presa «banda del buco»

Aveva rubato gioielli per 800 milioni

Sejana

Quattro professionisti, specializzati, secondo le forze dell'ordine, in furti alle gioiellerie, sono stati arrestati da carabinieri e polizia. Si tratta «banda buco»: giovani bravissimi a scavare gallerie nei muri, eludere sensori e piazzare la refurtiva.

Le indagini sono partite da Valenza, gli inquirenti esaminando i possibili colpi messi a segno in città : per ora le forze dell'ordine li ritengono responsabili di due furti commessi a Valenza e Domodossola e tentato furto e Parma dove sono stati arrestati. L'operazione è stata spiega sostituto procuratore Stefano Puppo, dal capi dei carabinieri Angelo Maggi, dal dirigente della squadra mobile Paolo Guiso. Gli arrestati, quatt cugini napoletani, sono: i fratelli Patrizio e Vincenzo Pecoraro di 37 e 45 anni; Giuseppe Esposito, di 32 anni; Salv Alterio di 31 anni.

Le indagini partite da Valenza dopo il colpo del 27 giugno alla gioielleria «Oro & Oro» di corso Galimberti. La gioielleria era blindata ma la gang ha individuato l'unico punto della vetrina privo di sensori. Il retro della gioielleria . I quattro, travestiti operai, sono entrati nel cortile si sono infilati in una casa abbandonata con un'officina in disuso: lavorando per una settimana, esclusivamente pausa pranzo, perforato un spesso 90 centimetri e scavato galleria entrando nella gioielleria. Qui usando un bastone da casinò hanno «rastrellato» 800 milioni di gioielli. Con la stessa modalità: scegliendo gioiellerie dotate di serrande davanti alle quali parcheggiavano un Ducato, agendo in pausa pranzo, quando i gioiellieri non svuotano le vetrine, secondo le forze dell'ordine il 1 giugno avrebbero colpito una gioielleria di Domodossola. Tre di loro sono arrest in flagranza, qualche giorno fa a Parma. Il quarto complice fuggito è stato rintracciato a Napoli, mentre tentavano un colpo ad gioielleria in centro. Ha concluso il sostituto procuratore: «Si tratta di professionisti molto ben organizzati, con base a Seregno, dove sono stati sequestrati materiali che servivano per i furti, gente che si capiva con uno sguardo. Devo elogiare il nucleo operativo della Compagnia dei carabinieri e la squadra mobile per aver lavorato insieme assicurando alla giustizia i quattro napoletani. A tutti la procura ha il reato di ass a delinquere finalizzata a furti.

Da sinistra il capitano Maggi, il magistrato Puppo, il dirigente della mobile Guiso

Polizia

Domani la festa sarà in Cittadella

«Vicini alla gente» è lo slogan della della polizia in programma domani dalle 10,30. Per la prima volta terrà in Cittadella, come consuetudine invece sarà aperta alla popolazione. Ci saranno stand informativi, verrà consegnata una medaglia al valore e ci saranno spazi ai bimbi. Intanto il questore Arturo De Felice ha presentato il bilancio dell'attività svolta da marzo ad , ecco alcuni stralci: persone denunciate in stato di libertà 883, in stato d'arresto 1139, tra loro minori. Persone identificate 265.467, automezzi controllati 199.282. Per quanto riguarda la questura: misure di prevenzione: avvisi orali 11; rimpatri 18; sorveglianti speciali 2; divieto di accesso agli stadi 10. Polizia amministrativa e sociale: autorizzazioni rilasciate 2956, passaporti 8841. Ufficio immigrazione: espulsi permessi di soggiorno 2800, stranieri in città 10.000. Stradale: incidenti rilevati 3027, soccorsi stradali 11284, Polizia postale, sanzioni amministrative per 295.398,00 euro. Polfer servizi vigilanza scali 1584. [se. c.]

SAN EVACUATA CASA DI RIPOSO

Rogo con nube tossica Allarme ecologico pomeriggio alle porte Casale. Un incendio divampato alla Framec di San Giorgio Monferrato (opera nel freddo) ha causato fuoriuscita di una densa nube tossica. Il fumo nero, derivato dal rogo solventi, resine e plastica usati durante la lavorazione, si è diffuso sulla zona, anche verso Ozzano, Rosignano e la Valle Ghenza. Fortunatamente non ci sono state vittime o feriti. Per fronteggiare la situazione sono stati mobilitati i vigili del fuoco di Casale, Alessandria, Asti, Vercelli. sera il sindaco deciso l'allontanamento precauzionale degli ospiti della di riposo di San Giorgio. Solo stamane potrà essere fatto un bilancio più preciso danni dall'incendio, ieri rischiavano di essere coinvolti nell'incendio anche mila frigoriferi.

SERVIZIO A PAGINA 45

CENTRO PRODUZIONE E VENDITA ABBIGLIAMENTO UOMO - DONNA - BAMBINO
ELSY

TRUSSARDI JEANS
MASH
VALENTINO SPORT
GEOX
PRISMA
DONNA ENRICA
APERTI TUTTI I GIORNI ANCHE ALLA DOMENICA
DALLE 8,30 ALLE 12 E DALLE 14,30 ALLE 19. CHIUSO LUNEDI MATTINA
ELSY STORE - REGIONE QUARTINO 77 - CALAMANDRANA (AT) - TEL 0141 675655

BOLLETTINO METEO

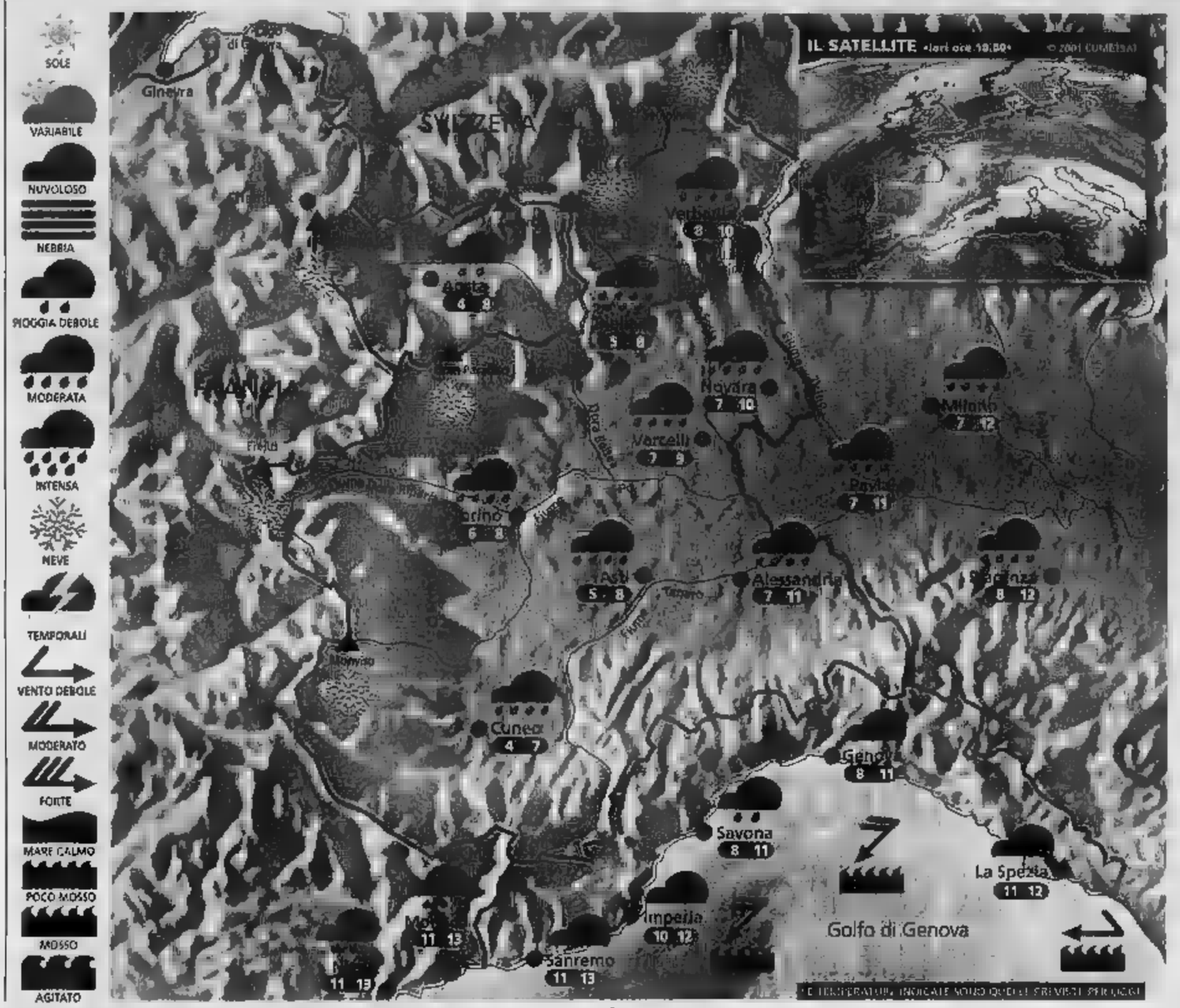

Situazione Ieri molte nubi si sono addensate sulle nostre regioni provocando piogge sparse, dapprima intermittenti, poi sempre più convinte che hanno assunto carattere nevoso oltre i 1000 m circa, in particolare sul Piemonte e l'Appennino Ligure. In serata le precipitazioni sono proseguite ininterrotte. Oggi ancora pioggia.

Previsioni In mattinata tempo perturbato con piogge diffuse, in parte abbondanti su Biellese, Ossola e Vercellese, più deboli ed intermittenti su Valle d'Aosta e Litorale Ligure. Limite delle nevicate in graduale rialzo dai 1200 m sin verso i 1800 m. Nel pomeriggio si avrà una generale ma temporanea attenuazione dei fenomeni; qualche locale schiarita potrebbe intervenire sulla Liguria e sul basso Piemonte. In serata però la nuvolosità diverrà nuovamente compatta su tutti i settori. Temperatura in lieve aumento, venti deboli meridionali. Domani proseguirà la fase piovosa.

IL WEEKEND

La pioggia non ci vuole lasciare

Arrivata dopo un altro periodo di preoccupante siccità, la pioggia di questi giorni non può che rallegrare gli agricoltori. La depressione responsabile del maltempo si trova attualmente a ridosso delle Alpi e continuerà a determinare tempo a tratti perturbato per gran parte del fine settimana. Il sole cercherà di fare capolino tra le nubi, soprattutto nella giornata di domenica, ma in un contesto ancora nuvoloso e a rischio di rovesci. Il limite delle nevicate oscillerà tra i 1500 e i 2000 m. Facciano particolare attenzione gli escursionisti: la neve fresca caduta, molto umida e pesante, o dilavata dalle successive piogge, potrebbe riservare spiacevoli sorprese. Al mare non ci sarà certo il clima ideale per passeggiare sulla spiaggia. Le grigliate e le manifestazioni all'aperto saranno a rischio di acquazzoni imprevisti. Rifugiarsi in un bel museo aspettando tempi migliori? Una buona idea. Le temperature subiranno comunque un graduale aumento rispetto ai valori praticamente invernali di questi giorni. E la prossima settimana? Sembra si riaffacci un timido anticiclone con un conseguente miglioramento, ma sono solo ipotesi.

A CURA DI: www.meteolive.it

PER CHI VIAGGIA

ANCONA	13	17	REGGIO CALABRIA	20	25
BARI	14	18	ROMA	13	21
BOLOGNA	10	13	VENEZIA	10	12
CAGLIARI	14	23	BARCELLONA	9	15
CATANIA	18	23	BRUXELLES	6	13
CATANZARO	14	19	FRANCOFORTE	4	17
FIRENZE	10	15	GINEVRA	6	15
OLBIA	14	21	LONDRA	5	14
PALERMO	22	27	MONACO DI BAVIERA	4	14
PERUGIA	10	18	PARIGI	6	12
POTENZA	10	17	ZURIGO	6	17

OGGI

IL SOLE: sorge alle ore 6 e 50 minuti; culmina alle ore 13 e 30 minuti, tramonta alle ore 20 e 11 minuti

LA LUNA: si leva alle ore 7 e 5 minuti; cala alle 19 e 52 minuti

IDROCENTRO
www.idrocentro.com

IL MESE DELLE CAMERETTE

IL MOBILIFICIO FOSSATI DI SERRAVALLE SCRIVIA, GRAZIE AL SUO PERSONALE SPECIALIZZATO, TI PERMETTE DI REALIZZARE LE COMPOSIZIONI DI CAMERETTE CHE LA FANTASIA E I SOGNI SUGGERISCONO, CONIUGANDO BELLEZZA E FUNZIONALITÀ, PROPONENDO PROGRAMMI VERSATILI, PERCHÈ CAPACI DI TRASFORMARSI NEL COLORE E NELLE FORME RISULTANDO, COSÌ VIVACI E GIOIOSE, IDEALI PER DORMIRE, GIOCARE E STUDIARE

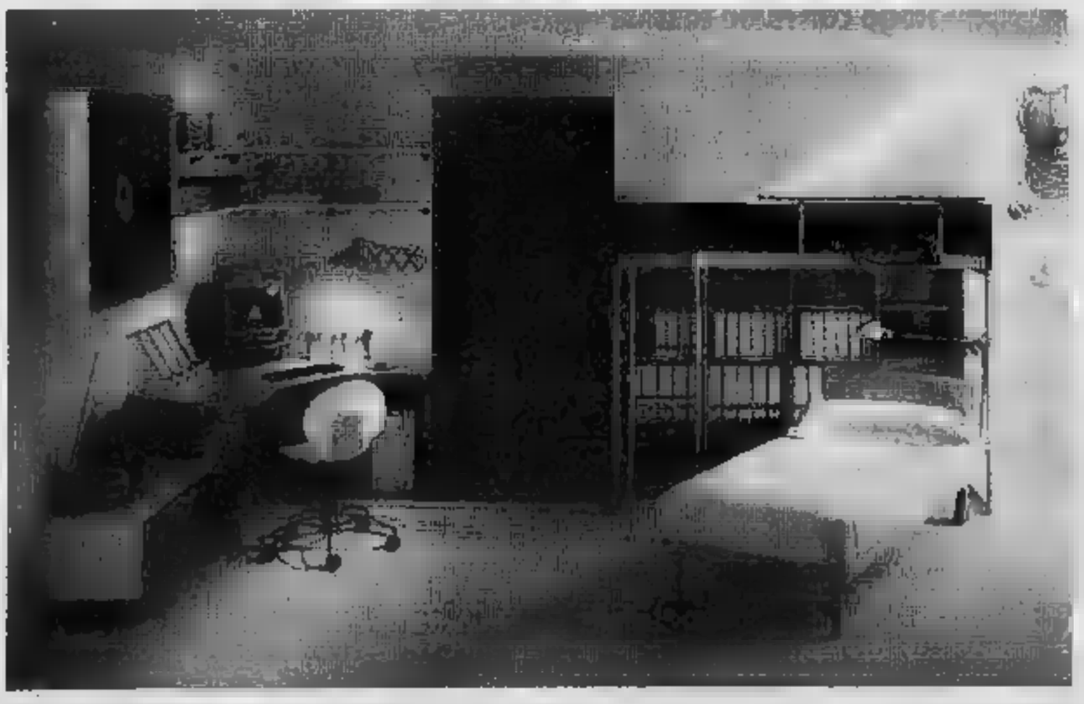

MOBILI FOSSATI
IL BUON GUSTO AL PREZZO GIUSTO

TI ASPETTIAMO NELLA NOSTRA ESPOSIZIONE COMPLETAMENTE RINNOVATA
OFFRENDOTI ANCHE PAGAMENTI PERSONALIZZATI - APERTO DOMENICA E FESTIVI
SERRAVALLE SCRIVIA - AL - USCITA AUTOSTRADA A7 MI-GE - TEL. 0143.65673

LA CITTA' SUDDIVISA IN TRE ZONE, IN LINEA DI MASSIMA LE 'ANTENNE VANNO INSTALLATE FUORI DELL'ABITATO

Il centro vietato ai ripetitori

Nuove regole dopo i ricorsi al Tar

Il Consiglio comunale, [redacted] voto di stretta misura (14 sì, 8 no e 4 astenuti), ha approvato il regolamento per l'installazione [redacted] impianti per telefonia mobile e diffusione di segnali radiotelevisivi modificato dopo i ricorsi presentati [redacted] Tar dai gestori degli impianti stessi che si erano visti respingere le richieste di installare antenne. Secondo [redacted] tribunale amministrativo, infatti, alcune delle [redacted] erano compatibili.

Il regolamento prevede [redacted] zone: A) densamente popolata [redacted] di particolare pregio paesaggistico (centro storico e area collinare); [redacted] media densità di popolazione (Cristo, Orti, Europista, Spinetta Marengo, periferia); C) [redacted] il resto del territorio comunale. In zona A per la salvaguardia ambientale e/o paesaggistica non è in generale consentita l'installazione di impianti per telefonia mobile e segnali radiotelevisivi. In zona B sono consentiti gli impianti [redacted] utilizzano la nuova tecnologia Umts. In zona C, in via generale, via libera all'installazione di tutti gli impianti che abbiano le richieste caratteristiche strutturali e rispettino i limiti di sicurezza. Il Comune redigerà il Piano comunale di distribuzione degli impianti e i gestori ogni anno dovranno presentare il programma delle installazioni. Sono previsti controlli, [redacted] non è stata decisa l'applicazione di apparecchi di misurazione di intensità alla base delle antenne, punto questo che ha suscitato le dure proteste di Giorgio Bertolo (Rc) e Giancarlo Cattaneo (Margherita).

Affissioni. I consiglieri hanno anche approvato il piano generale degli impianti pubblicitari presentato dall'Aspal spa, la società che gestisce per il Comune cinema-teatro comunale, mense e farmacie comunali, tributi. Il piano è stato predisposto dalla società Factory tenendo conto degli indirizzi dell'amministrazione comunale e delle indicazioni e osservazioni del direttore Anna Tripodi e dei funzionari dell'Aspal. Il parco degli impianti pubblicitari sale da 3399 metri quadrati a 4402, con nuovi punti di affissione specialmente nella zona di corso Marx-corso Acqui (nel rione Cristo) e nei sobborghi, tenendo presenti i limiti imposti dal codice della strada. L'Aspal prevede di incassare nel 2002 con i diritti affissioni 1100 milioni, l'aggio alla spa sarà di 110 milioni. [f. m.]

Approvato il regolamento per le antenne

Distretto orafo, ditte sotto la lente

Alla ricerca di elementi per far decollare l'iniziativa valenzana

VALENZA

Il progetto per lo studio e lo sviluppo del Distretto industriale orafo, varato da Comune e Provincia, entra nella fase terminale. Dalla prossima settimana, si procederà all'analisi quantitativa e qualitativa delle caratteristiche delle aziende orafe, delle loro dinamiche economiche, delle modalità di organizzazione della produzione, con una rilevazione della domanda e dell'offerta di servizi e di competenze professionali.

«L'intento è quello di guidare il cambiamento in atto, nel quadro della globalizzazione e di individuare una strategia per superare il livello di criticità di un Distretto che tarda a farsi sistema - spiega il sindaco, Germano Tosetti -. Assodato che Valenza è un'esclusiva orafa assoluta, nella qualità, nell'intuizione, nella cura dell'oggetto da rifinire, occorre difendere questa sua prerogativa, individuando gli strumenti per farla continuare ad essere protagonista».

Sinora, si sono organizzati serate di incontro e di studio, forum tra imprenditori e rappresentanti delle associazioni di categoria, dei consorzi formativi e degli istituti d'istruzione superiore per dibattere sul reclutamento del personale e sulla formazione professionale, importantissima. Ora, il progetto che ha come coordinatore Gioacchino Garofoli, docente di Economia all'università di Pavia e dell'Insubria, passa alla fase del confronto diretto con le aziende. «E' un momento base, in cui individuare tutte le strategie di sviluppo possibile - puntualizza l'assessore Pier Giorgio Manfredi - nel frattempo, posso annunciare che il Politecnico di Torino aprirà una sede a Valenza, il Cellini». [r. c.]

CONFERENZA NAZIONALE

L'Aci punta sulla cultura stradale

ALESSANDRIA. L'Automobile Club sarà fra i protagonisti della 58ª «Conferenza nazionale dal traffico e della circolazione» in programma a Riva del Garda dal 16 al 19 aprile. Ieri, nella sede di corso Felice Cavallotti, si è avuta un'anticipazione su quali saranno le indicazioni e gli indirizzi programmatici in tema di trasporti e circolazione stradale che i dirigenti della sezione sottoporranno al governo.

Il presidente dell'Aci Luigi Mazza, il direttore Romano Telmon e l'addetto stampa Silvio Bolloli si sono soffermati, in particolare, «sulla necessità di migliorare gli aspetti strutturali delle reti viarie nei centri urbani, individuare nuove aree periferiche da adibire a parcheggio, potenziare e dare un nuovo senso al trasporto collettivo».

«Fino a quando la logica della quadratura dei bilanci sarà l'unica a regolare l'attività delle municipalizzate del trasporto pubblico - aggiungono all'Aci -, avremo tagli e non investimenti. Occorre, invece, riconoscere come "servizio" i valori economico e sociale che si possono ottenere, per esempio, la riduzione dei consumi e dell'inquinamento».

Alla «Conferenza del traffico e della circolazione», venerdì i giovani di «Sicurezza stradale».

Tema, sul quale l'Aci alessandrina si impegnando per divulgare la «cultura stradale» nelle scuole, indire corsi specifici e preparare gli istruttori. [g. l.]

«MECCANICA VA SALVATA»

Da Casale un appello per il Sobrero

CASALE. Anche l'assessore alla Formazione Gianni Crisafulli ha preso posizione contro l'ipotesi di sopprimere per il prossimo anno il corso di Meccanica all'Itis Sobrero, per un numero di iscritti considerato insufficiente (18 contro i 20 richiesti, di cui 2 portatori di handicap). «Tutte le istituzioni coinvolte nella difesa delle professionalità - ha detto l'assessore -, le Associazioni di categoria e gli Istituti di istruzione si devono impegnare a collaborare per scongiurare il pericolo tagli ingiustificati per Casale».

Crisafulli ribadisce che la formazione professionale in città ha sempre rappresentato una risorsa importante per le aziende del territorio, soprattutto nel settore meccanico, specie per ditte come la Rotomec e la Cerutti, oltreché per l'indotto ad esse collegato e fa presente che la qualificazione si è ormai lasciata alle spalle di retaggio delle tute blu d'altri tempi», garantendo buone possibilità di carriera.

Intanto anche gli studenti si sono mobilitati con una lettera inviata alla dirigente regionale Marina Bertiglia e provinciale Paola d'Alessandro. Chiedono perché diversi studenti che avevano scelto "meccanica" dovrebbero cambiare insegnanti, libri di testo e compagni, con una specializzazione diversa da quella inserita nel loro di studi. L'alternativa per questi studenti sarebbe di andare a scuola Alessandria.

Giancarlo Cerutti, amministratore delegato delle Officine Meccaniche, ha dichiarato L'intenzionata ad le borse di studio per gli studenti di Meccanica. [f. n.]

IN BR...

Anziano si toglie la vita gettandosi una finestra

Un anziano si è tolto la vita gettandosi dalla finestra, di una di riposo. [redacted] di C.G. di 91 anni. L'anziano soccorso è morto in ospedale. [g. l. c.]

Condannato a un anno per coltellata a conoscente

Giovanni Pili, 54 anni, via Rapisarda, Alessandria, è stato condannato, in abbreviato dal giudice Marozzo a un anno reclusione per lesioni, porto e detenzione d'arma: vicino ad un bar aggredì a coltellate una conoscente. [a. c.]

CASALE

Contratto di Tele + privato utilizzato nel bar: multato

Piergiorgio Borsani, titolare del bar omonimo in viale Bistolfi, accusato di aver diffuso nel suo locale immagini da un Tele + di cui era in possesso con abbonamento privato ha patteggiato multa di 4234 euro. [r. sa.]

POZZOLO

Borseggiava i clienti del Giovi arrestato dai carabinieri

I carabinieri hanno arrestato un romeno sorpreso a rubare nei pressi de Il Giovis. Borseggiava i clienti all'esterno dell'ipermercato. Il bottino recuperato è stato di circa 200 euro. [m. pu.]

[redacted]OLO

Due feriti in uno scontro all'ingresso del paese

Scontro all'ingresso del paese tra la «Uno» di Paolo Franchini, 76 anni di Momperone, e la «Panda» di Giovanni Migliano, 57 anni, di Tortona che con l'elisoccorso è stato trasportato all'ospedale di alessandria, mentre l'altro conducente è ricoverato a Tortona. [m. t. m.]

NOVI

Coinvolto in due incidenti in un'ora: ritirata patente

Tre incidenti a causa del maltempo di cui uno solo con feriti: è avvenuto in strada Romita e tre persone sono state ricoverate in ospedale. Negli altri incidenti senza feriti avvenuti Piave alle 9,30 e l'altro un'ora dopo, all'incrocio tra via Cavallotti e via Trieste, è rimasta coinvolta una stessa persona che in entrambi i casi mancato di dare la precedenza. I vigili urbani gli hanno ritirato la patente. [m. pu.]

CASALE

Il figlio di Paolo Ferraris entra in Consiglio comunale

Giorgio Bertolotti, presidente della circoscrizione S. del Tempio, ha rinunciato alla carica di consigliere nel gruppo della Margherita, in sostituzione di Vincenzo Saba. Entra invece Giorgio Ferraris, figlio di Paolo Ferraris. [f. n.]

CASALE

Assolti per le viacard che erano rimagnetizzate

Raffica di assoluzioni da parte del gup Daniela Bellesi per una serie di automobilisti che dovevano rispondere dell'utilizzo di viacard autostradali, rimagnetizzate abusivamente. Sono stati scagionati Leo Luca Torretta, 39 anni, di Settimo Torinese, Simona Greco, 33 anni, di Alessandria, Spalto Marengo 31, Claudio Cana, di Chivasso, e il casalese Pietro Baracco, XX Settembre. [r. sa.]

APPRODA TRIBUNALE LA DENUNCIA DI DUE SORELLE

Accusano padre e zio «Ci hanno violentate»

ALESSANDRIA

Due fratelli di 43 e 40 anni, abitanti uno a Valenza l'altro a Casale, occupati come pizzaioli in vari locali, sono sotto processo (giudizio abbreviato davanti al gip Baldini, prossima udienza il 2 maggio) con l'accusa di aver abusato rispettivamente delle due figlie e nipoti. All'epoca dei fatti, gli anni '90, le ragazze erano minorenni. Oggi una lo è ancora e l'altra sta per vent'anni. Entrambe confermano le accuse («Siamo state violentate ripetutamente»). Gli imputati respingono gli addebiti.

La denuncia a carico dei fratelli (difesi da Massimiliano Lai e Riccardo Vaccaro) era partita dalle due ragazze che si erano confidate con alcune assistenti sociali chiamate ad occuparsi di loro in considerazione della delicata situazione familiare. La maggiore si è costituita parte civile con Marina Macaluso, la sorella è affiancata da Paola Debernardi in di tutore.

Il capo d'imputazione è pesante: attribuisce ai due uomini rapporti sessuali anche completi con le ragazze con cadenza trisettimanale e una serie di comportamenti sconci. La ragazza più giovane però è risultata vergine a una visita ginecologica.

Tutto ebbe inizio, stando agli atti, quando i genitori delle due sorelle si separarono: entrambe furono affidate alla madre ma dopo qualche tempo la maggiore, dicendosi molestata dall'amico di donna, chiese di andare a vivere il padre insieme alla sorellina. E lui, che viveva con un'altra donna, avrebbe abusato di entrambe. Quando l'amica lo lasciò e l'uomo dovette essere ricoverato per un mese all'ospedale, pregò il fratello, sposato e con figli, di occuparsi di loro. Anche lui ne avrebbe approfittato. Della vicenda si è interessata la squadra mobile, le sorelle, ascoltate da psicologhe e nel un'audizione protetta, hanno mantenuto la versione accusatoria. [e. c.]

«PRESTITI FANTASMA»

Commercialista è indagato per truffa

ALESSANDRIA. Il giudice Perelli ha respinto la richiesta archiviazione degli atti a carico di un commercialista abitante in città, dove ha anche studio, indagato per concorso in truffa nell'ambito dell'inchiesta finanziamenti promessi a concessi da quattro promotori dei quali si attende la richiesta rinvio a giudizio. procede quindi nei suoi confronti: verranno ascoltate le cinque persone (di Pietra Marazzi, Carcare, Acqui, Novi, Valenza) che si dicono danneggiate, una per 300 milioni, e saranno ascoltati alcuni testi citati da Massimo Grattarola, il legale che le assiste.

Affermano che il professionista rivestì un importante ruolo nelle trattative fra chi chiedeva finanziamenti tassi promessi (interessi zero per i primi cinque anni, poi del 6-8 per cento) e i promotori che si dicevano pronti a erogarli. Le operazioni dovevano essere condotte a S.Marino e Montecarlo: in cambio dei quattrini, mai arrivati, gli interessati dovevano versare forti cifre, e lo fecero, per le pratiche. [e. c.]

OPERAIO SINDACALISTA

Aveva 30 dosi di cocaina Arrestato

VILLALVERNIA. sindacalista appartenente alla Rsu dell'Europa Metalli di Serravalle Scrivia, dove lavora come operaio, è arrestato dai carabinieri. E' M. B., 32 anni, abitante a Villalvernia. L'accusa nei suoi confronti è di detenzione ai fini di spaccio di sostanze stupefacenti.

Durante perquisizione fatta dai carabinieri, M. B. è stato trovato in possesso di 30 dosi cocaina. Così stato condotto in carcere a disposizione dell'autorità giudiziaria.

Dal lavoro all'Europa Metalli l'operaio è stato temporaneamente sospeso e non gli viene corrisposto lo stipendio in attesa che la sua posizione giudiziaria venga definita.

La notizia dell'arresto M. B. ha destato moltoscalpore in fabbrica, tra i colleghi di lavoro, che non avevano neanche il sospetto che l'operaio praticasse l'attività illecita è imputata e che anzi stimavano per il suo impegno in fabbrica e nell'ambito sindacale e lavorativo. [m.t.m.]

SEI ANNI E CINQUE MESI

Due in carcere per la spaccata al «Cose Belle»

CASALE. Sei anni e 5 mesi di reclusione è la pena (inflitta dal giudice unico Gennaro Bernardo a due albanesi che dovevano rispondere di furto aggravato, entrambi della «spaccata» nel negozio «Cose Belle», Valerio Polello, in via Saffi a Casale, uno solo anche del furto a una tabaccheria di Occimiano. tratta di Edlir Govori, anni, attualmente in carcere, e Agim Viskulli, 28 anni, via Massimo d'Azeglio 6, che erano stati ripresi dalle videocamere della polizia mentre prendevano tombino dalla strada e lo utilizzavano come ariete per sfondare la vetrina di Cose Belle, saccheggiandola brevissimo tempo, poi dileguandosi, ma venendo traditi dalle riprese.

Il pubblico ministero Maria Luisa Caprioglio aveva chiesto due anni per il Govori, autore del colpo a Occimiano, e 16 mesi per il Viskulli, ma il giudice ha deciso di aumentare pene infliggendo 3 anni e 5 mesi di reclusione al Govori, più una multa di 309 euro, a 3 anni e 305 euro di multa al Viskulli. [r. sa.]

DISPONIBILITA' PER 5 POSTI

Condanne da scontare in Provincia

ALESSANDRIA. La Provincia è disponibile a impiegare persone condannate a svolgere lavori di pubblica utilità, in sostituzione di un tipo di ordinaria, come prescrive la normativa che attribuisce al giudice di pace la possibilità di risolvere in questo modo i conflitti penali di piccola entità.

Praticamente, se l'imputato richiede, può sostituire la pena tradizionale con lo svolgimento di una funzione sociale, ovvero l'attività lavorativa, retribuita, in enti pubblici o di volontariato. «La Provincia - dice l'assessore Mara Scagni - ha stipulato convenzione le autorità giudiziarie offrendo la disponibilità di accoglimento di cinque condannati da destinare ai settori Ambiente, Viabilità, Lavori pubblici, Trasporti ed Economia&Sviluppo. La possibilità di svolgere lavori di pubblica utilità interveniamo confermo il ruolo degli enti locali quali strumenti attivi del mercato del lavoro, ma anche di sostegno nella riabilitazione sociale». [a. m.]

PONTECURONE, STASERA

Un dibattito contro le centrali e lo smaltitore

PONTECURONE. Il Comune e il Comitato intercomunale organizzano un dibattito per stasera, alle 21, nel salone Soms, dal titolo «Non siamo "terra bruciata"», contro le centrali e lo smaltitore. Partecipano: Comitati, sindaci, parlamentari, rappresentanti regionali e provinciali. Si discute dalle tre centrali termoelettriche (per complessivi 2400 megawatt) che sorgere in un'area di 14 chilometri, e dello smaltitore di rifiuti liquidi «speciali e pericolosi» per un quantitativo di 400 metri cubi al giorno. Prima del dibattito sarà distribuito il volantino preparato da: Social Forum di Novi, Tortona e Voghera, cina Democratica di Alessandria, Comitati della Fraschetta, Comitato Intercomunale di Casei Gerola, Comitato Interregionale «No al Supertreno», Gruppo Ambiente di Castelnuovo Scrivia, Wwf Novi, Legambiente. [m. t. m.]

RASSEGNA A TORTONA

Domenica debutta il «Mercatino di piazza Duomo»

Domenica terrà prima edizione del «Mercatino di piazza Duomo» rassegna periodica di prodotti dell'artigianato e della gastronomia di Piemonte e Liguria alla quale parteciperanno artigiani del vetro, legno, carta pesta, cuoio, cera, tessuti, mostre nel settore enogastronomico verranno ospitati prodotti del Monferrato, delle Valli del Tortonese e del Cuneese, delle Lanzo e della Liguria. La manifestazione, organizzata da Pro.com, si svolgerà una volta al mese in piazza Duomo, riservandosi di utilizzare i portici di via Emilia in caso di maltempo. Ci saranno inoltre edizioni serali (il giovedì), in collaborazione con le Associazioni commercianti, nei mesi di giugno e luglio in occasione delle aperture dei negozi di sera fino alle 24. Questo il calendario: 14 aprile, 12 maggio, 9 e 27 giugno, 11 e 25 luglio, 8 settembre, 13 ottobre, 3 novembre, 8 dicembre. [m. t. m.]

SI PUNTERA' SULLA FORMAZIONE PROFESSIONALE

Parte il «Villaggio Al Via» per un lavoro ai più deboli

La Provincia ha aderito all'accordo di cooperazione del progetto di sviluppo «Al Via», promosso e sottoscritto anche dal Comune di Alessandria, dal Cissaca, dall'Api, dal Ciops, dal Cnos, dalle Acli, For.Al., dallo Ial, dalla Scuola Edile, dalla Libera Artigiani, dalla Cna Artigianato, dall'Aism e dal Collegio costruttori.

Si tratta di una sorta di «villaggio per l'integrazione e l'adattabilità», che non si identifica in un luogo geografico, ma in luogo virtuale che raccoglie una somma di possibilità formative e occupazionali per le categorie cosiddette «svantaggiate»: le persone disabili, gli immigrati, i lavoratori a rischio sia per motivi di età che per il tipo di specializzazione atipica e così via.

«Al Via» si propone di organizzare diverse opportunità formative e di occasioni occupazionali specifiche. Praticamente, attraverso il concorso di tutti gli enti coinvolti, vengono attivati gli strumenti adeguati per contrastare i fattori emarginazione e per sviluppare progetti individuali di sviluppo professionale.

Anche «Al Via» è uno dei progetti che rientrano nel cosiddetto «Piano Equal», che coinvolge, di volta in volta, a seconda della specificità, enti diversi in qualità di partner.

Lo scopo, come dice la stessa parola «Equal», è quello di creare il terreno per superare ostacoli che impediscono a tutti i potenziali lavoratori di affrontare il mondo occupazionale in condizioni di equità.

In questo «villaggio» si fondono le finalità sociali con quelle occupazionali e il termine di congiunzione è rappresentato, appunto, dalla formazione professionale. [a. m.]

RIMPALLO DI RESPONSABILITA' SULLA SCARSA COLLABORAZIONE FRA ENTI

«Turismo e outlet: occasione persa»

Non si riesce a «dirottare» in zona i visitatori della maxistruttura

SERRAVALLE SCRIVIA

Turismo e outlet? «Finora è stata un'occasione mancata» dicono gli operatori. E le responsabilità sono di tutti e di nessuno.

Diffidenza, interessi diversi e all'apparenza inconciliabili, scarso coordinamento, polemiche di campanile, hanno impedito ai soggetti pubblici (Comuni, associazioni di categorie, Pro loco) e privato di realizzare una proficua e reciproca collaborazione. Il turismo locale non tratto beneficì dalla presenza dei visitatori dell'outlet: 4 milioni dopo un anno e mezzo di apertura e che si stima saranno 5,5 milioni a settembre, due anni dall'avvio del . Peraltro anche all'outlet si augurano una maggiore integrazione con il territorio.

«Non è vero che tendiamo a "sequestrare" i visitatori all'interno del centro – dice Stefano Stroppiana, il responsabile dello sviluppo dei centri Mac Arthur Glen in Italia, la società che ha creato e gestisce l'outlet di Serravalle -: il obiettivo farli più volte l'anno e oltre all'apprezzamento per la nostre proposte merciali, un motivo più potrebbe essere l' offerta turistica del territorio».

Visitatori all'interno dell'outlet

Uno utile sarebbe l'ufficio turistico che esiste all'interno dell'outlet ma, secondo Stroppiana, presenta alcune carenze: «E' scarsa la documentazione disponibile, non esiste guida sui ristoranti della zona. E' collocato in una posizione poco visibile: sarebbe utile ad esempio un'ulteriore postazione, magari un gazebo, nella piazza principale del centro».

Una «tirata d'orecchie» Comuni e alle Comunità montane poco attive a sfruttare il maggior punto di passaggio e di presenze della provincia di Alessandria, arriva anche dal presidente di Alexala Giancarlo Scotti. «Sei mesi fa ho chiesto un incontro al Comune di Serravalle per parlare di turismo legato all'outlet. In seguito avrei fatto con Novi e con gli altri comuni interessati. Tutto è rimasto lettera morta». [m. pu.]

dal 13 al 25 APRILE
la grande Fiera di ALESSANDRIA

2002

51.000 MQ.

PADIGLIONI ESPOSITIVI
- Istituzionali
- Commercio, Artigianato
- Mobili, Complementi arredo
- Salone Auto-Moto
- Zootecnica
- Mostra equina
- Spettacoli equestri
- Sala Convegni e Spettacoli

SAN GIORGIO
"BANCARELLE 2002"
14-20-21-25 Aprile

ORGANIZZAZIONE:
GESTIONI s.r.l.
Via Messina, 10
15100 Alessandria

a.p.a. alessandria

3° SAN GIORGIO WESTERN SHOW

COMUNE DI ALESSANDRIA

REGIONE PIEMONTE

398ª SAN GIORGIO
CAMPIONARIA E ZOOTECNICA

AREA FIERA - ZONA AEROPORTO - VIALE MILITE IGNOTO

- Ogni giorno nel **PALATENDA:** SFILATE DI MODA - CONCORSI DI BELLEZZA - CONCERTI esibizioni a cura dell'A.P.AL (ASSOCIAZIONE PALESTRE ALESSANDRINE)
- **MOSTRA ZOOTECNICA ED EQUINA:** VETRINA RAZZE BOVINI - EQUINI - CAPRINI - OVINI CONIGLI - STRUZZI - AVICOLE nei giorni **23-24-25 APRILE 2002**
- **MANIFESTAZIONI EQUESTRI:** TEAM PENNING - POLE BENDING - BARREL - RACING CUTTING - ROPING - GARE DI HORSE BALL
- Servizio **RISTORANTE** interno, con **MENU REGIONALI** a confronto e cucina **COUNTRY & WESTERN**

ORARI: Sabato, Domenica e Festivi dalle ore 10:30 alle 23:30
Feriali dalle ore 16:30 alle 23:30

RADIO COSMO — EMITTENTI RADIOFONICHE UFFICIALI — 89 radio gamma

OGGI LA CERIMONIA, INTANTO IL COMITATO PER IL PARCO [illegible] DI VIETARE I PASSAGGI AEREI SULL'AREA

«San Giorgio», si alza il sipario

Inaugurazione della Fiera con polemica sui voli

ALESSANDRIA

L'edizione 2002 [illegible]a Fiera [illegible] San Giorgio, la 398ª del tradizionale appuntamento di primavera, si [illegible]ugura alle 18,30 di oggi e proseguirà sino al 25 aprile, quest'anno in contemporanea con le rassegne zootecniche su un'area complessiva di 51 mila metri quadrati [illegible] piazza d'Armi, dei quali 10.500 coperti. E' ancora organizzata e gestita per conto del Comune dalla Gestioni srl di Aldo De Giglio. «La San Giorgio - dicono [illegible] sindaco e l'assessore Gianni Berrone - è cresciuta negli anni, sviluppandosi [illegible] divenendo per la città importante appuntamento, l'impegno per il 2002 è di arrivare a 80 mila visitatori. Ci avviciniamo alla 400ª edizio[illegible] [illegible] ha mantenuto nei secoli le tradizioni, arrivando a una dimensione che la mette in un piano di rilievo rispetto alle altre manifestazioni del Nord Italia». «Vetusta, ma sempre vivace - dice Aldo De Giglio - e dallo scorso anno la Fi[illegible] ha ottenuto la certificazione di qualità Iso 9000».

La San Giorgio sarà la vetri[illegible] delle attività economiche della provincia, e [illegible] solo, poi grazie all'Associazione provinciale allevatori porterà alla ribalta centinaia [illegible] animali di ogni tipo e razza, e ci saranno spazi per i cavalli, con esibizioni e manifestazioni agonistiche regionali e nazionali.

[illegible] pomeriggio l'inaugurazione, da domani stand aperti al pubblico [illegible] Il via a tutti gli appuntamenti dei vari settori, dalle mostre di cavalli alle manifestazioni equestri e, [illegible] sera, le sfilate di moda al Palaspettacoli. Sabato, domenica e festivi 10,30-23,30 (4,5 euro), feriali 15,30-23,30 (3 euro).

Sospendere i voli. Il Comitato per [illegible] parco, che ha cercato inutilmente di limitare lo spazio [illegible] ex piazza d'Armi occupato dalla Fiera, chiede al sinda[illegible] e alle autorità di pubblica sicurezza di far sospendere, durante tutto il periodo della manifestazione, i voli del vicino aeroporto Bovone che rappresentano [illegible] grave pericolo per quanti visitano la rass[illegible] o frequentano il luna park. [f. m.]

Ancora San Giorgio. La rassegna di primavera è ormai giunta alla 398ª edizione

Torna la «gara» dei balconi fioriti

Iscrizioni entro il 5 maggio, tra i premi anche viaggi a Parigi

ALESSANDRIA

Ritorna «Balconi fioriti», il concorso voluto [illegible] sindaco e organizzato dal servizio comunale Cultura, la cui premiazione si terrà [illegible] 24 maggio nel cortile di Palazzo Rosso. «Balconi fioriti - ha detto il sindaco Francesca Calvo presentando l'iniziativa - torna dopo i successi degli scorsi anni per premiare il più bell'addobbo floreale in spazi visibili al pubblico e con lo stesso intento: rendere sempre più bella e accogliente la città».

Quattro le categoria previste: balconi, finestre [illegible] di case private; vie, strade, corsi e piazze che abitanti o commercianti intendano addobbare collettivamente; esercizi commerciali che allestiscono vetrine; sobborghi che intendano valorizzare una zona particolare. Le domande dovranno pervenire entro il 5 maggio all'Urp (Palazzo comunale) o allo sportello Iat in via Cavour 39. Saranno premiati i primi quattro classificati per categoria, [illegible] premio assoluto, un trofeo in argento, andrà al miglior allestimento, tra tutti i partecipanti nelle varie categorie.

Tra i premi weekend benessere a Pigna (o viaggi a Parigi) e spazi pubblicitari su giornali. [f. m.]

A CASALE OGGI PER IL CONCORSO «SOLIVA» LE SEMIFINALI DEL PREMIO MASSAZA

Queen, Stones e metal un venerdì con i tributi

ALTAVILLA. All'Archivolto serata «Cult» con i dj Dr. Alex, [illegible]. Manuel e uno special guest; anche spazio live.
BOSCO MARENGO. Liscio al Master con il dj Franco Tasca.
CASALE. Al Tom Boy, house con il dj Stefano P[illegible] All'Azzurro [illegible] Nazionale pianobar.
CODEVILLA. Al Thunder Road tributo ai Queen con la partecipazione di Ferdinando Altavilla, sosia ufficiale di Freddy Mercury.
LU MONFERRATO. Al Mephisto gli Still Dreamers propongono un tributo [illegible] Dream Theatre, una delle band metal più amate del mondo.
MONTIGLIO. Al Peter Pan, liscio con l'orchestra di Gallia.
[illegible]A. La [illegible] «Il sciu palco» di Lerma, diretta da Maurizio Silvestri, alle 21 replica allo Splendor la commedia goviale «Pignaspecca e Pignaverde» di Emerigo Valentini. Con Silvestri recitano Marie Grazia Campi, Enrica Falone, Giovanni Scivoletto, Rachele Villa, Mauro Villa, Fabio Travaini e Grazia Ghigliotti. Direttore artistico [illegible] Silvia Peccenini.
Dance music con [illegible] N... '80 al Deux Chevaux.
[illegible]ZZANO. Al Pub [illegible] viale Europa il meglio di Mick Jagger & C. con gli Stoned.
[illegible] **SEBASTIANO CURONE**. «L'ochina [illegible] la volpe» con le marionette degli Accettella stamane, alle 10, 30, alle Soms.
TORTONA. Al Docks musica dal vivo con i Discover.
VIGNALE. Stasera all'Osteria della Luna musica dal vivo [illegible] i Contanti Debiti.
VOGHERA. Suonano i Fuckin' Jam al Cowboys Guest Ranch.

CONCORSO «SOLIVA»

A **Casale** stamane ci sono le semifinali [illegible] Premio Massaza nell'ambito del concorso internazionale «Carlo Soliva». Hanno superato le fasi eliminatorie Vadomas Chaimovicius (Francoforte), Hanako Itabasci (Budapest), Vedrana Kovak (Mosca), Nicolas Mallarte (Sartrouville, Francia), Laura Mc Donald (Pordenone), Nadya Peterson (Mosca), Maria Semeraro (Milano), Gueorgui Trondafilov (Milano), Makoto Yamahata (Zurigo) e Olga Zdorenk (Roma). Audizioni dalle 10 al Municipale; domani le finali. Sempre oggi, semifinali del [illegible] corso di musica da camera; domani sera al Municipale serata conclusiva e assegnazione del premio Soliva con il concerto dei vincitori. Defezione nella giuria: [illegible] Denis Zanchetta (Francia, clarinetto) che è stato sostituito dal russo Anton Dressler.

A cura di BRUNELLO VESCOVI

MOSTRE

Omaggio a Mauro Cattaneo

[illegible] Alla galleria d'arte di Palazzo Guasco (via Guasco 49) ad **Alessandria**, s'inaugura alle 18 di oggi la personale di Mauro Cattaneo, voluta dalla Provincia in omaggio ai suoi circa 60 anni di pittura, attraverso diverse esperienze artistiche. Dal '98 si è accostato alla scultura, prima su rugose cortecce, passando poi ad elementi metallici. Sino al 21 aprile: 16-19. Chiude domenica, nella sala d'arte della Camera del lavoro, in via Cavour 27, la personale [illegible] Fernanda Trinchero Ferraris: dipinti suoi [illegible] «falsi di autore». Tutti i giorni 10-12 [illegible] 15-19. Domani, dalle 16 alle 19,, nell'aula magna dell'istituto «Vinci», in via Trotti 19, è aperta la mostra fotografica «Come eravamo...» organizzata dall'associazione «Amici del Vinci». «Quando la carta vive» è la mostra internazionale di origami al museo «C'era una volta» [illegible] piazza Gamberina, [illegible] [illegible] 16. A Palazzo Robellini di Acqui, piazza Levi,, sino al 21 personale dell'artista Armando Bardella: feriali 16-19, festivi e prefestivi 10-12 e 16-19.
[illegible] Spazio Arte di [illegible] Zerbo-Gavi 2 è aperta sino al 19 «Forme precarie», [illegible] installazioni di Barbara Battistella.
A Palazzo Guidiccioni di Lucca, Camillo Francia espone sino [illegible] 28 aprile [illegible] oli [illegible] tele e 10 disegni. Alla galleria d'arte Rino Costa di **Casale**, personale di Antonio Marchetti Lamera: 10-12 e 16,30-19,30. [f. m.]

REALIZZATE [illegible] OSPEDALE

Al simposio tre ricerche sul sangue

ALESSANDRIA. Alcune ricerche scientifiche condotte in ospedale vengono illustrate [illegible] «settimo simposio europeo sull'immunobiologia [illegible] piastrine, dei granulociti e dei globuli rossi» in svolgimento fino a domenica a Belgirate (Verbania). E' un appuntamento [illegible] si svolge ogni due anni in Europa e che quest'anno si tiene in Italia con l'organizzazione scientifica del direttore del Servizio di medicina trasfusionale alessandrino, Piero Borzini.

In particolare, la dottoressa Inverardi presenta uno studio sulla refrattarietà alla trasfusio[illegible] piastrinica, la dottoressa Mazzucco illustra le nuove tecnologie nella diagnosi ultraprecoce della piastrinopetia neonatale immunologica e il chirurgo plastico Panizza spiega le applicazioni del gel piastrinico per il trattamento delle ulcere profonde croniche o da esiti traumatici (un bioprodotto realizzato con una [illegible] ideata e brevet[illegible] dalla biologa Cristina Sacchi, in servizio nel dipartimento di Ematologia). [m. fa.]

CELEBRAZIONI IN DUOMO

Domani al via l'Ottavario della Salve

[illegible] Si rinnova [illegible] domani la più [illegible] e [illegible] tradizione religiosa diocesana: l'Ottavario della Madonna della Salve, patrona della città, venerata da tutti gli alessandrini. Il simulacro della Vergine, [illegible]s[illegible] mercoledì in Duomo dopo i restauri cui è [illegible] sottoposto nel laboratorio bergamasco Gritti, sarà esposto al culto domattina al termine della messa delle 10,30.

Alle 16,30 verrà recitato il [illegible]sario, seguiranno I Vespri e, alle 18, la messa con pellegrinaggio delle religiose. [illegible] 21 la tradizionale veglia di preghiera. Una lunga serie di funzioni religiose si susseguirà anche domenica e per tutta la prossima settimana. A conclusione dell'Ottavario, la statua in legno della Madonna dai [illegible] occhi nel Quattrocento sgorgarono lacrime, come riferisce la storia, sarà portata in processione nel pomeriggio di domenica [illegible] aprile. Le omelie verranno pronunciate dal vescovo Fernando Charrier, dal Capitolo della cattedrale e dai parroci. [e. c.]

PARTENZA STASERA DA CALDIROLA E ARRIVO AL [illegible]

Gare di sopravvivenza lungo le «vie del sale»

ALESSANDRIA

Le imprese degli antichi popoli liguri stanziati sulle pendici degli Appennini e impegnati a cercare risorse vitali aprendosi uno sbocco verso il mare rivivo[illegible] nella gara di surviving [illegible] parte stasera da caldirola per concludersi domenica ad Aranzano, lungo il tracciato «Antichi passi», ovvero «La via del sale» secondo la versione 2002.

Si tratta di un'iniziativa [illegible] tutto nuovo nel Nord Italia; un esempio precedente è stato attuato a Napoli lo scorso anno e rientra in una fase nuova e rivista del cosiddetto «survival» che la Federazione italiana survival sportivo e sperimentale, presieduta [illegible] Enzo Maolucci, organizzatrice della manifestazione, sintetizza nel nome «surviving». Consiste nell'attuare una serie di discipline finalizzate all'arte di sopravvivere, affrontando in simulazione ogni avversità. Sul percorso, tracciato dall'istruttore [illegible] surviving alessandrino Giuseppe Scàfaro, prende il [illegible] la gara a squadre, con partecipanti da tutta Italia, stasera alle 21, da caldirola i partecipanti dovranno compiere una marcia notturna di tre ore, con pernottamento all'aperto in posti [illegible] fortuna. Domani mattina [illegible] riparte alle 6 con prove [illegible] accensione fuoco, arrampicata, passaggi in corda e guado. Alle 10, partenza collettiva per il secondo punto tappa con marcia in salita lungo un vallone scosceso fuori sentiero. Dalle 14 prove di caccia simulata con arco o giavellotto o bastone da lancio. Dalle 15 partenza per prove di orientamento [illegible] mimetizzazione in un percorso boschivo. Dalle 21 prove di disorientamento, con trasferimento alla cieca su mezzi oscurati. Alle 23 riparo in luoghi di fortuna, in posti non precisati dell'Appennino. Al mattino di domenica, alle 5, si parte per l'ultima tappa [illegible] il mare con arrivo a Villa Figoli, di proprietà della Provincia (che patrocina la manifestazione). Qui si svolgeranno prove speciali [illegible] salvamento e primo soccorso. La premiazione è prevista intorno alle 14. [s. m.]

INIZIATIVE ALLA CASCINA RANGONE SOSTENUTE DA PROVINCIA, SINDACATI, ISRAL

C'è la Settimana Resistente

A Frascaro un concerto, libri e proiezioni

ALESSANDRIA

«Chi [illegible] ha memoria non ha futuro»: è questo lo slogan che annuncia la «Settimana Resistente», un'iniziativa dei ragazzi della cascina Rangone di Frascaro, cellula della comunità di San Benedetto [illegible] Porto, con appuntamenti culturali ma anche momenti [illegible] festa. Perché, come ha sottolineato l'assessore Mara Scagni per conto della Provincia - che appoggia l'iniziativa [illegible] Cgil, Cisl [illegible] Uil e Istituto storico della Resistenza - «non è poi male ricordare [illegible] onorare eventi importanti *anche* divertendosi».

E il vicepresidente Daniele Borioli ha sottolineato come il luogo, «una comunità di recupero, dove per definizione si costruisce socialità, sia il luogo ideale per momenti di riflessione e di festa, proprio in un momento carico di contrapposizioni, come l'attuale».

In sintesi, il programma. Venerdì 19, alle 22, un concerto dei Modena City Ramblers. Domenica 21, alle 21,30, proiezione [illegible] film [illegible] *Ken Loach* «Il pane e le [illegible]. Martedì 23, alle 21, presentazione del libro: «Un altro mondo in costruzione», a cura di Anna Pizzo, presenti don Andrea Gallo, Giorgio Cremaschi, Heidi Giuliani, Monica Lanfranco [illegible] Mara Scagni.

Giovedì 25 aprile, il clou. Alle 16,30 la presentazione della riedizione [illegible] libro di Don Berto, [illegible] montagna con i partigiani», con Daniele Borioli e Roberto Botta; a seguire spuntino [illegible] animazione con il fisarmonicista Tonino.

In serata, alle 20,30 proiezione del documentario «Guerra e Resistenza in Val Borbera [illegible] in Val Curone» di Roberto Paravagna, prodotto da Provincia e Isral; a seguire lo spettacolo teatrale della Cotelleria Einstein «Il mio nome è 174517». [b. v.]

I Modena City Ramblers saranno a Frascaro il 19 con il loro «combat folk»

AL GIORNALE

Un manifesto comune per la difesa dell'ambiente

E' un'alleanza vasta, senza precedenti, quella sancita in questi giorni per la difesa dell'ambiente e della salute delle popolazioni (oltre 200 mila persone) che vivono nel triangolo compreso tra Novi, Tortona ed Alessandria. I Comitati della Fraschetta, i Comitati intercomunali del Tortonese, Legambiente, Medicina Democratica, Wwf, i Social Forum di Tortona, Novi, Voghera e Alessandria, hanno firmato un manifesto [illegible] titolo emblematico: «Terra bruciata», che sarà affisso in tutte le città e i [illegible] della zona, accompagnate da conferenze, assemblee e volantinaggi: il primo appuntamento è per oggi [illegible] 21 al Salone Soms di Pontecurone, con la presenza di sindaci, parlamentari, assessori, consiglieri provinciali e regionali.

Comitati, associazioni ambientali[illegible] social forum chiamano alla lotta comune [illegible] popolazioni minacciate da [illegible] aggressione di malattie e morti. Nuove aggressioni inquinanti ci annunciano in un territorio che pur è già saturo di veleni per l'insopportabile presenza di industrie nocive (Montedison, Michelin, Fabbrica[illegible] nucleari, Atofina, Oxon, Enichem, Ilva ecc.) al punto che la Fraschetta è già dichiarata area ad elevato rischio ambientale e di catastrofe industriale e nucleare, ai primi posti in Italia per malattie e morti di cancro. Il manifesto elencherà i nuovi terribili pericoli per agricoltori e cittadini che si concentrano in poche decine di chilometri con un impatto ambientale prevedibilmente devastante. Per cominciare [illegible] sei [illegible] centrali termoelettriche per alcune migliaia di Mw [illegible] potenza: una a Voghera, in frazione Menapace, [illegible] a Sannazzaro, una a Novi Ligure (Ilva), una di 1200 M[illegible] a Cascinagrossa (Ansaldo), [illegible] a Spi[illegible] Marengo (Edison), un[illegible] [illegible] Mw a Casei Gerola (Edison).

Per continuare: quattro nuovi impianti di trattamento e incenerimento rifiuti: uno per rifiuti tossici e nocivi (400 [illegible] al giorno) a Casei Gerola, un megainceneritore da [illegible] tonnellate a [illegible] Scrivia, un altro impianto di trattamento combu[illegible] de rifiuti (30 mila tonnellate) accanto ad un impianto di compostaggio a Castelceriolo, un altro inceneritore [illegible] di rifiuti tossici a Spinetta Marengo. Infine, tra veleni in acqua-aria-terra, ciminiere, serbatoi, autostrade, oleodotti, elettrodotti, camion, cisterne eccetera è previ[illegible] anche la linea [illegible] super treno ultraveloce Tav Milano-Genova con il suo carico inquinante di rumore e devastazione geomorfologica.

Medicina Democratica, da sempre [illegible] con speranza e fiducia questa nuova e così vasta alleanza che ha contribuito e costruire [illegible] associazioni e comitati, riunitisi attorno ad obiettivi comuni e non più campanilistici, cosciente però che solo i movimenti di lotta radicati [illegible] le popolazioni a rischio possono instaurare con istituzioni e politica un [illegible]porto [illegible]subalterno, cioè conflit[illegible] e [illegible]le, che porti [illegible] risultati veri e [illegible]ti. Occorre dunque attrezzarsi ad una lotta lunga con mobilitazioni popolari e per forme di lotta che sappiano incidere sui partiti. Questa forma di lotta è [illegible] stata sperimentata dai Comitati della Fraschetta, [illegible] più [illegible] movimento ambientalista apparso sulla scena provinciale, in occasione delle passate elezioni comunali in Alessandria, ma colposamente non riproposta per le prossime votazioni contro gli alleati dall'uscente sindaco Calvo che si fa beffe delle mozioni approvate dal Consiglio comunale. Altrimenti avviene, proprio come in questo momento di paresiatica e propagandistica vigilia elettorale che tutti i politici diano ragione su tutto a tutti, compresi i movimenti ambientalisti, perfino a Medicina Democratica, salvo poi dimenticarsi tutte le promesse e votare per inceneritori e contrali..

Medicina Democratica
Movimento di lotta
per la salute
Alessandria

NUMERI UTILI

[illegible]

EMERGENZA SANITARIA: 118.
Alessandria: Cri 0131 252.242; Cr. Verde 0131 252.255; C.S. 0131 270.027. **Acqui:** Cri 0144 322.300; Cr. Bianca 0144 323.333; Misericordia 0144 321.020. **Arquata S.:** Cr. Verde 0143 636.430. [illegible]: [illegible]. Verde 0143 489.677. **Bassignana:** Avis 0131 926.841. **Bosco Marengo:** C.S. 0131 270.027. C[illegible] L.: Cri 0143 67.300. **Casale:** Cri 0142 714.433. **Casale:** Cri 0142 452.258; Cr. Verde 0142 453.310; Misericordia 0142 781.010. **Castellazzo B.:** C.S. 0131 270.027. [illegible]ovi S.: Cri 0131 [illegible]. **Serrina:** Cri 0142 [illegible]. **Felizzano:** Cr. Verde 0131 781.616/7. **Gavi:** Cri 0143 643.070. **Murisengo:** Cr. Verde [illegible]672. **Novi:** Cri [illegible]. [illegible] Cr. Verde 0143 80.420. **Pontestura:** Cri 0142 [illegible] 0141 927.317. **S. Salvatore:** Cri 0131 233.060. **S. Sebastiano C.:** Cri 0131 786.666. **Serravalle S.:** Cri 0143-65.176. **Stazzano** Cr. Verde 0143 65.002. **Tortona** [illegible] 0131 811.333; Misericordia [illegible] 811.247. **Valenza:** Avis 0131 924.060. **Vignale:** [illegible] 0142 [illegible]. **Vignale:** Cri 0143 67.300. **Villalvernia:** Cr. Verde 0131 83.177. **Voghera:** Cri 0383 45.666.

FARMACIE DI TURNO

Ad **Alessandria** è di turno, dalle 9 di oggi alle 9 di domani, la farmacia *Sacchi*: corso Acqui [illegible] (0131 342.703). Dalle 12,30 alle 15,30 e dalle 19,30 alle [illegible] del giorno successivo svolge il servizio a serrande abbassate per le urgenze. Negli altri comuni le farmacie di [illegible] svolgono anche servizio di reperibilità. **Acqui**; Centrale: corso Italia 13 (0144 3[illegible]). **Casale**: *Fabia*: via Sangiorgio 25 (0142 452.150). **Novi**: *Vallata*: via Garibaldi 1 (0143 2331). **Ovada**: *Frascara*: piazza Assunta 18 (0143 80.341). **Tortona**: *Comunale 1*: corso Don Orione [illegible] (0131 [illegible], [illegible] Renzo *Rizzoli*: [illegible] Cavour [illegible] (0131 941.308).

PRONTO SOCCORSO

Alessandria: 0131 206.537 e, infanzia, 0131 207.224; **Acqui**: 0144 777.211; **Casale**: 0142 434.225; **Novi**: 0143 [illegible]; **Ovada**: 0143 82.61; **Tortona**: 0131 865.227; [illegible] 0131 959.111.

GUARDIA MEDICA

[illegible] 0131 26[illegible] **Acqui**: 0144 311.440; **Casale**: 0[illegible] 434.334; **Castellazzo B.**: 0131 270.027; **Castelnuovo S.**: 0131 826.783; **Cerrina**: 0142 [illegible]9.423; **Felizzano**: 0131 781.618/7; **Gavi**: 0143 642.551; **Novi**: 0143 33.21; **Ovada**: 0143 81.777; **S. Sebastiano C.**: 0131 786.209; **Serravalle S.**: 0143 636.129; [illegible] 0131 [illegible] **Valenza**: 0131 959.111.

IN CITTA' E FUORI

PALAZZO BORSALINO

Convegno sull'ambiente

Tavola rotonda sui problemi ambientali nell'Alessandrino oggi, alle 15,45, a Palazzo Borsalino nell'ambito del convegno organizzato da Ambiente e Territorio con il finanziamento dell'assessorato provinciale all'Ambiente. Interviene anche l'assessore Ennio Negri. [r. al.]

[illegible] DI STATO

La storia della Chiesa

Per gli incontri sulla storia della Chiesa alessandrina alle 17 all'Archivio di stato di Alessandria gli architetti Fulvio Cervini e Maria Carla Visconti Cherasco parlano di «Interventi e restauri sul patrimonio ecclesiastico». [s. c.]

EDITORIA

Dai Balcani al teatro

Editoria ad Alessandria: a Palazzo Guasco, alle 17, Guido Franzinetti presenta il suo volume «I Balcani: 1878-2001»; alle 17,45, in sala Ferrero, Marco Bricco illustra il suo lavoro «Alfabeto teatro. Idee e materiali per condurre un percorso teatrale dai 3 ai 10 anni». [r. al.]

CASALE SOCIAL FORUM

Silenzio per la pace

Mezz'ora [illegible] silenzio per la pace in Palestina, alle 19, a cura del Casale Social Forum . L'iniziativa si ripete tutti i venerdì sino a fine aprile. [r. ss.]

CONFERENZA

Musicologo ad Ovada

Ad Ovada proseguono gli appuntamenti [illegible] circolo «Due sotto l'ombrello» di via Gilardini 12: alle 21 è ospite il musicologo Paolo Repetto. [r. bo.]

CONFARTIGIANATO

Il problema del credito

Alle 21, all'istituto Barletti di Ovada, convegno della Confartigianato con Roberto Genovese, direttore Artigiancassa Banca del Piemonte e Giuseppe Mortara, responsabile credito Confartigianato di Alessandria. [r. bo.]

LIONS VAL CERRINA

Un premio a Valetto

Al Lions Club val Cerrina di Murisengo [illegible] consegnato stasera il premio «Armando Gerini» a Cornelio Valetto, titolare della Patelec. [m. g.]

www.volkswagen-italia.com - Fingerma finanzia la vostra Golf.

DDB

Temperatura invernale.

Climatronic (e fendinebbia) di serie su tutte le Golf. Non è un colpo di sole.

Golf

La Golf vi aspetta da:

Autobocca
Concessionaria per
NOVI LIGURE – TORTONA – OVADA
Viale Regione Piemonte, 15 – NOVI LIGURE
Tel. 0143 329.700 – 329.741

GARAGE 61 srl
Concessionaria Acqui Terme
VIA ALBERTO DA GIUSSANO n.50
(Zona Commerciale La Torre)
Acqui Terme - Tel. 0144.323735
Dindo Capello

Negro S.p.A.
Concessionaria per ALESSANDRIA E VALENZA
Via dell'Artigianato, 38 - Zona D3
Tel. 0131/244652 - Alessandria

Mercandelli
Via A. Grandi 24 (zona industriale)
CASALE MONFERRATO - Tel. 0142 781.633

IN FIAMME CONTENITORI DI SOLVENTI E RESINE, DANNI PER MILIARDI. EVACUATI GLI OSPITI DELLA CASA DI RIPOSO

Una nube tossica sul Casalese

Rogo alla Framec di S. Giorgio

SAN GIORGIO MONFERRATO

Scena apocalittica ieri pomeriggio in Monferrato. Un incendio [redacted] un magazzino-deposito della Framec, azienda che produce apparecchiature frigorifere industriali. [redacted] provocato un nuvolone di fumo tossico, che si è esteso in tutta la zona, raggiungendo prima San Giorgio, poi spostandosi verso Rosignano, l'area della Valle Ghienza e le colline di Ozzano.

L'esplosione che ha causato l'incendio, avvenuta in uno dei capannoni dello stabilimento dopo lavorano [redacted] dei [redacted] dipendenti, [redacted] ha provocato né feriti, né intossicati. Tempestivo è stato l'intervento dei sanitari del 118. I danni sono ingentissimi, non ancora quantificati, [redacted] certamente per parecchi miliardi. Per precauzione è stata evacuata la Casa di Riposo di San Giorgio e i 17 ospiti, di cui 8 non autosufficienti, sono stati trasferiti nella casa [redacted] riposo di Casale.

L'incendio, secondo una prima ricostruzione fornita da alcuni operai della Framec, è divampato intorno [redacted] alle 15,45 nel deposito dello stabilimento, in strada Pasigliano 1, alle porte di [redacted]. Non si conoscono [redacted] le cause. «Abbiamo [redacted] to un forte botto nel capannone, poi si sono levate le fiamme - racconta un operaio, stravolto, con il viso annerito dal fumo, che, senza forze, continua a restare davanti all'ingresso [redacted] fabbrica, incurante [redacted] del fumo denso e nero -. In 4 o 5 abbiamo provato a domare le fiamme, ma poi vinti dal fuoco ci siamo allontanati». Nel capannone si trovavano contenitori in plastica [redacted] solventi e resine e anche 9 mila frigoriferi che pare siano stati intaccati dalle fiamme.

Immediati gli interventi dei vigili del fuoco di Casale, poi affiancati da squadre di Alessandria, Asti, Vercelli e Novara. Tutta la zona [redacted] subito stata circoscritta dalle forze dell'ordine: polizia, carabinieri e vigili urbani. Sul posto [redacted] lo staff di Protezione civile della Provincia.

[redacted] stabilimento fuoriusciva un nuvolone [redacted] che, dopo aver scollinato sulla parte finale del paese di San Giorgio, si è esteso su tutta l'area. «Sembrava di [redacted] di notte - [redacted] automobilista - non mi [redacted] vedere una cosa simile».

Dopo oltre un'ora e mezza l'incessante lavoro delle squadre dei vigili del fuoco ha dato i primi frutti e il nuvolone ha iniziato a calare, passando da un nero intenso ad un grigio-bianco. Sul posto il prefetto Vincenzo Pellegrini, l'assessore provinciale alla Protezione Civile Franco Caneva, il sindaco di San Giorgio Rino Scarola, tecnici di Provincia e Arpa, volontari del Com di Ozzano.

Sindaco Scarola: [redacted] livello precauzionale ho preferito emettere l'ordinanza di sgombero della [redacted] di riposo. A tutti gli altri abitanti delle [redacted] del circondario è stata data disposizione di tenere [redacted] porte e le finestre chiuse».

La viabilità, bloccata [redacted] breve tempo sulla statale e per oltre tre [redacted] e mezza su strada Pasigliano e [redacted] quelle comunali circostanti, [redacted] stata [redacted] normalmente dopo le 19. In serata però [redacted] fiamme non erano ancora state domate. [r. sa.]

La Framec di S. Giorgio con la cappa della nube tossica ieri pomeriggio

NICO ORENGO AD ACQUI

Presentato il [redacted] «La [redacted] del latte»

Nico Orengo

ACQUI. Tante gente nella «Fabbrica dei Libri» per l'ultimo libro di Orengo, ieri in Biblioteca civica a presentare «La curva del Latte» edito da Einaudi. Lo scrittore torinese, responsabile dell'inserto culturale de [redacted] Stampa», è noto per aver fatto parte della Giuria del Premio Acqui Storia e per aver vinto nel [redacted] [redacted] prima edizione del Premio Acquiambiente con l'opera «Il salto dell'acciuga». Anche questa volta, il romanzo è ambientato in quella parte della riviera ligure che confina con la Francia. [g. l. f.]

L'episodio nell'aprile [redacted] fa: la vittima, armata di coltello, [redacted] asserragliata [redacted]

Maresciallo sparò «per difendere gli altri»

Mombaruzzo, il sottufficiale scagionato dall'accusa di omicidio

MOMBARUZZO

Esattamente [redacted] dopo i tragici fatti che portarono alla [redacted] del giovane mombaruzzese Massimo Dagna, il tribunale di Acqui ha completamente scagionato il maresciallo Giuseppe Fornaro, comandante della locale stazione dei carabinieri. Fornaro, agendo «per legittima difesa e per tutelare l'incolumità [redacted] altre persone», come si legge nell'ordinanza di archiviazione, aveva esploso tre colpi [redacted] pistola e con un proiettile aveva involontariamente colpito il braccio del giovane e la carotide. L'uomo era morto sul colpo. La decisione del gip Vignola di archiviare il procedimen- [redacted] l'inchiesta era stata [redacted] [redacted] pm Laura Crestal, [redacted] stata accolta con sollievo dal militare che per un anno «ha convissuto con [redacted] vicenda [redacted] ma dolorosissima», [redacted] spiegano i legali, gli avvocati Pietro Braggio di Nizza e Paolo Pronzato di Acqui: «Il giudice ha riconosciuto la correttezza piena del comportamento del nostro cliente».

[redacted] tragedia si era consumata [redacted] di aprile del 2001 nella villetta della famiglia Dagna a Mombaruzzo stazione: Massimo Dagna, 36 anni, laureato in legge, [redacted] problemi psichici, pare [redacted] aggredito la madre che aveva chiesto l'intervento dei carabinieri per effettuare un ricovero obbligatorio in ospedale. L'uomo si era asserragliato in [redacted] stanza e minacciato i presenti [tra cui medici ed il vigile del paese], con un coltello. Fornaro dapprima aveva tentato la strada della trattativa, poi [redacted] stato aggredito (l'uniforme a [redacted] un profondo taglio alla giacca). Dalle perizie del tribunale e [redacted] quella del perito di parte, Roberto Pozzo, si è ricostruite la dinamica di quei difficili momenti: il primo proiettile esplo- [redacted] dall'arma d'ordinanza aveva colpito il muro, il secondo la gamba [redacted] giovane ed il terzo (Fornaro aveva mirato alla mano per disarmarlo), ha trapassato il braccio e si è conficcato nella carotide. Vani i tentativi di rianimare Massimo Dagna, morto nel giro di pochi minuti. La famiglia aveva acconsentito all'espianto degli organi. [e. cel]

IN CONSIGLIO AD ACQUI

Confermata spaccatura nella Lega

ACQUI TERME. Sono state confermate le previsioni della vigilia: la Lega Nord si è spaccata sulla vicenda dell'ex Borma. La polemica è scoppiata [redacted] Consiglio comunale, che doveva discutere l'adozione della variante al piano regolatore per il riuso dell'area dell'ex vetreria, sulla quale dovrebbe sorgere un centro turistico. La maggioranza dei consiglieri del Carroccio, guidati da Loris Marengo, con l'appoggio di Forza Italia e [redacted] centrosinistra, hanno ottenuto il rinvio del dibattito.

Un fatto che ha reso insanabile la divisione nella Lega, [redacted] in due tronconi. Da una parte, il segretario Marengo con la maggioranza dei consiglieri. Dall'altra, un gruppo di assessori, formato [redacted] Danilo Rapetti, Elena Gotta, Daniele Ristorto e Alberto Garbarino, [redacted] si presenteranno con una propria lista alle amministrative [redacted] candidato a sindaco lo stesso Rapetti. E ieri, lo stesso Rapetti [redacted] confermato di voler rivendicare l'uso [redacted] simbolo con Alberto da Giussano e il Sole delle Alpi. Bosio, per il momento, [redacted] ha preso posizione. «Discuteremo di questo problema nella riunione del direttivo provinciale di sabato pomeriggio - dice il segretario provinciale della Lega Nord, Fabio Faccaro -. La strada da seguire è quella tracciata dal Congresso di Assago, che vede unite le forze politiche che fanno parte della Casa delle Libertà nei Comuni con più di [redacted] mila abitanti. Chi non rispetta questo regola è fuori dal movimento». Quindi, sembra si vada [redacted] una «censura» nei confronti del gruppo di assessori acquesi.

Intanto, ieri, Bosio ha nominato i tre nuovi consiglieri d'amministrazione alle Terme: Riccardo Alemanno, Emilio Rapetti e Mario Borromeo.

Stamane, poi, sarà nuovamente interrogato l'ex city manager Pier Luigi Muschiato. [g. l. f.]

IN VIA REBBA A OVADA

Approvato il piano industriale

OVADA. [redacted] Consiglio comunale [redacted] approvato definitivamente il Piano insediamenti produttivi di via Rebba, solo con i voti della maggioranza, mentre i consiglieri di [redacted] (Ovada Aperta e Lega Nord) si sono astenuti.

L'assessore Rosanna Carrea ha illustrato il piano e le controdeduzioni alle due osservazioni presentate, una delle associazioni artigiani e l'altra della Federazione ovadese per l'ambiente.

L'area interessata al Pip comprende una superficie di 110.894 metri quadrati e una fondiaria ridotta di 79.970 metri quadrati, una utile di 55.447 metri con una progettazione ridotta [redacted] 42.480 metri. La superficie destinata [redacted] servizi [redacted] di 15.947 metri quadri con [redacted] di parcheggi, 3250 [redacted] aree verdi e 6593 per altri scopi.

Una particolare attenzione viene rivolta all'impatto ambientale, e per questo è prevista una specifica tipologia delle coperture dei capannoni, mentre è escluso il cemento a vista e il ghiaietto lavato, ma sono concessi soltanto mattoni e intonaco in rispetto al piano del colore.

Poi, oltre all'aumento delle aree verdi, anche con superficie drenanti, i parcheggi avranno [redacted] pavimentazione atta a permettere la crescita di [redacted] prative. Sul perimetro del Piano e per ogni singolo lotto sono previste alberature di alto fusto autoctone.

Per l'inserimento della viabilità, dalla ex statale 456 in [redacted] Rebba, ci sarà una rotatoria, mentre per l'allargamento [redacted] via Molare, e il possibile tunnel di Costa, l'assessore ha precisato che non sono pertinenti al Piano, ma devono essere affrontare in un apposito discorso di viabilità, mentre, di fronte alla dimensione del Piano, per il momento, non si ritiene giustificata la creazione di un binario tronco. [r. bo.]

FIUMI DI BIRRA!
ORCHESTRE E GASTRONOMIA BAVARESE!!
BIER Festival
LÖWENBRÄU
INGRESSO GRATUITO
TRANNE SABATO
ORARIO: 19 - 02
3 ULTIMI giorni
FIERA DI GENOVA
DAL 4 AL 14 APRILE
[redacted] - Infoline: tel. 0121 377573 - cell. 335 7304083

CONTIGO
AZIENDA LEADER NELLA DISTRIBUZIONE AL DETTAGLIO DI CALZATURE
CERCA COMMESSA/O
DA INSERIRE NEI PROPRI PUNTI VENDITA DI ALESSANDRIA
[redacted]
• ESPERIENZA NEL SETTORE CALZATURE O ABBIGLIAMENTO
• INTRAPRENDENZA
• DESIDERIO DI REALIZZARSI E DI CRESCERE PROFESSIONALMENTE
OFFRIAMO UN AMBIENTE GIOVANE E DINAMICO E UN PACCHETTO RETRIBUTIVO IN GRADO DI SODDISFARE LE CANDIDATURE PIU' QUALIFICATE
PRESENTARSI IL [redacted] 15/4/2002 DALLE ORE 10:00 ALLE [redacted] 13:00
MUNITI DI [redacted] IN [redacted] STRADA ALESSANDRIA
EX P.V. SISLEY

GRAFICO
Azienda multinazionale Svizzera
CERCA
per la sua consociata italiana con sede in Alessandria personale [redacted] settore grafico e conoscenza dei principali programmi di impaginazione [redacted] QuarkXPress, FrameMaker, PageMaker, Corel, ecc.
Se [redacted] persone fortemente motivate, [redacted] al lavoro e vi riconoscete nella figura professionale [redacted] noi richiesta, non [redacted] a inviare il [redacted] Curriculum Vitae a: Publikompass Torino 10100 - casella postale n. [redacted]

[redacted]
Vendita di immobili con incanto
Si rende noto che nell'esecuzione immobiliare n. 27/97 R.G.E., G.E. Dr. G.Gabutto, promossa da [redacted] (Avv. Marino Macola) contro PRITOLESI LUCA è stata disposta la vendita per il 17/05/2002 ore 9.00 e ss. i seguenti immobili in Melazzo, Via Deltoctpo. Lotto primo: [redacted] appezzamento di terreno di superficie catastale di mq. 4585 composto da: 1) area urbanizzata ed edificata di mq. 2475 comprendente villino unico in legno su unico piano rialzato, un corpo staccato in muratura e [redacted] ex a [redacted] di sgombero; piscina con cabina attrezzata per la circolazione dell'acqua; un corpo staccato in muratura adibito a barbecue e garage. Giardino recintato con alberi ornamentali. 2) area agricola pochissima di mq. 2090./ Prezzo base Euro 92.962,24 Cauzione Euro 9.296,22. Deposito spese, salvo integrazioni, Euro 13.944,34; offerta [redacted] in aumento Euro 7.567,76. Lotto secondo: Via Dell'[redacted], appezzamento di terreno di superficie catastale mq. 4030 composto da: 1) area urbanizzata ed edificata di mq. [redacted] comprendente villa su più piani con giardino e pertinenza recintata; 2) area agricola [redacted] natura pochissima di [redacted] 1580, Prezzo base Euro 309.874,14, [redacted] Euro [redacted]: Deposito spese, salvo integrazioni, Euro 46.481,12; Offerta minima in aumento Euro 5.[redacted]57. Si evidenzia che sono posti a carico dell'acquirente gli [redacted] per la cancellazione delle irregolarità [redacted] meglio indicati nella perizia del [redacted] D. Liberti, [redacted] come sopra, da versarsi entro la ore 12 del 16/05/2002 con assegni [redacted] liberi, emessi nell'ordine progressivo di [redacted] "Cancelleria Tribunale di Acqui Terme". Stato e catasto [redacted] le [redacted] si cancellazione delle formalità, [redacted] il sequestro per quanto attiene alla irregolarità urbanistico-[redacted]. Versamento del prezzo trenta giorni dall'aggiudicazione definitiva. [redacted] alla vendita [redacted] immobiliari del Tribunale.
IL CANCELLIERE ONORARIO Dott. ALICE P. [redacted]

PLANET
Palazzetto dello sport
Tel. 0143/850406-0143/80160
[redacted]
RUGGERO SCANDIUZZI

CITTA' di NIZZA MONFERRATO
ASSESSORATO AL COMMERCIO
ASSESSORATO ALLE MANIFESTAZIONI
ASSESSORATO ALL'AGRICOLTURA
ASSOCIAZIONE PRO LOCO - BOTTEGA DEL VINO
FIERA DEL SANTO CRISTO
12 - 13 - 14 APRILE 2002
PROGRAMMA
Venerdì 12 Sabato 13 Domenica 14 APRILE
Piazza Garibaldi e Foro Boario
ESPOSIZIONE DI:
- MACCHINE AGRICOLE
- AUTOMOBILI
- ATTREZZATURE PER L'ENOLOGIA
- ATTREZZATURE PER IL GIARDINAGGIO
Venerdì 12 APRILE 2002
MERCATO
per le Vie e le Piazze della Città
Domenica 14 APRILE 2002
INTERA GIORNATA
per le Vie e le Piazze della Città
GRAN MERCATO DELLA FIERA
"GIABOT" dell'Associazione Pro Loco
di Piazza Garibaldi
SAGRA DELLA TORTA VERDE
Distribuzione della "BELECAUDA" (farinata)

Per la pubblicità su:
LA STAMPA
PK
publikompass
Filiale di Alessandria
Via Cavour, [redacted]
15100 [redacted]
Tel. 0131.445.522
Fax 0131.300.528

AMIU S.p.A.
AZIENDA MULTISERVIZI
IGIENE URBANA ALESSANDRIA
Viale Teresa Michel, 44 - 15100 Alessandria
Tel.0131 223215 (4 Linee)
Fax 0131 223166
al servizio del cittadino
www.amiu.al.it

CGIL
C.A.A.F.
Società Servizi CGIL Piemonte Sud
Servizi Assistenza Fiscale
✓ Dichiarazione dei redditi mod.730 - Unico
✓ I.C.I.
✓ Pratiche successione
Via Cavour,
CASALE OVADA

FOTO QUICK
Via Ferrara n.8 - AL
cell. 329-7505040
0131-252061

TRICOMEDIT®
TRATTAMENTI ANTI CALVIZIE
SISTEMI D'INFOLTIMENTO
• AUTOTRAPIANTO DI CAPELLI
• CAPELLO INORGANICO/NATURALE
• PARRUCCHE PER DI
• TRATTAMENTI E DI
15100 Alessandria Via Verdi, - Tel. 0131.253791 0131.264537
E-mail: tricomto@tin.it - www.tricomedit-landen.it

ANTEPRIMA
FORME DI COMUNICAZIONE
LO SPETTACOLO AL TELEFONO
CENTER 0131

Maccarini S.p.A.
Concessionaria OPEL
PER LA PROVINCIA DI ALESSANDRIA
ALESSANDRIA e VALENZA
NOVI LIGURE - Via
CANELLI e NIZZA MONFERRATO
TORTONA - S.S. Genova, 3 - Tel. 0131/8

Per la pubblicità su: LA STAMPA
PK
publikompass
Cavour, 56 - 15100 ALESSANDRIA - Tel. 0131.445.522 - Fax 0131.300.528

L'Associazione allevatori alla S. Giorgio presenterà esemplari d'eccezione

Ragazzi in visita a una fattoria: l'iniziativa della Coldiretti è l'occasione per portare i più piccoli a contatto con la natura e con il mondo dell'agricoltura

Zootecnia protagonista in Fiera

La rassegna avrà anche finalità didattiche

ALESSANDRIA

Il luna park allestito nell'area a lato di viale Milite Ignoto, accoglierà giovedì 18 la «Festa del bimbo». Festa resa possibile disponibilità giostrai, dalla collaborazione della Coldiretti provinciale e da contributo finanziario del Comune di Alessandria. Chi si presenterà con il coupon de *La Stampa* avrà inoltre diritto a un giro gratis comprando un biglietto. La del punta sulla solidarietà, coinvolgendo i più piccoli e i loro familiari. Nel gazebo della Coldiretti ci sarà un'urna dove si invita a un contributo, lì sarà devoluta all'Infantile.

La Coldiretti raccoglierà anche le adesioni per le giornate che verranno destinate alla visi- agricole, per consentire ai più piccoli di vedere da vicino gli animali e i vari tipi coltura. Un'iniziativa simile all'impegno dall'Associazione provinciale allevatori che, nella Fiera di San Giorgio che si inaugura oggi, porteranno alla ribalta animali, di varie razze.

«Riteniamo - dice il direttore dell'Apa, Sala - che una Fiera come la San Giorgio debba un valore altamente didattico per le nuove generazioni, facendole consapevoli che cosa la natura ci offre. Per questo dunassegna abbinata alla San Giorgio presenteremo tutte le razze di interzootecnico, riservando una particolare attenzione quelle di massa che possono utilizzate per produzioni qualità acordate nei tempi, e ci prove attitudinali per dimostrare cosa possono fare questi animali». Offrendo ai ragazzi un vero spaccato di vita delle campagne. «Un vero contatto - conclude Sala - con il mondo contadino».

Iniziativa della Coldiretti: al luna park si raccoglieranno adesioni di bimbi e famiglie

Nelle fattorie alla scoperta della natura

Continuano le visite guidate con «Campagna Amica»

Un gazebo non solo per raccogliere fondi per l'ospedale Infantile ma anche per sensibilizzare famiglie e bambini sull'importanza di riscoprire la natura e quanto può arricchire giornata trascorsa all'aria aperta, magari una della fattorie didattiche alla Coldiretti presenti sul territorio provinciale.

E' questo il motivo per cui sarà distribuita a tutti i bambini che si avvicineranno al «punto» Coldiretti, allestito giovedì prossimo al luna park, scheda di adesione per partecipare ad una o più gite organizzate nelle aziende della provincia. Una gita per ogni momento importante della dei campi, ad esempio la raccolta delle ciliegie a giugno o la vendemmia a settembre. La scheda sarà divisa due parti: nella prima dovrà mettere sulle gite prescelte mentre, nella seconda, sarà chiesto di compilare ogni parte con i dati anagrafici in modo da permettere alla Coldiretti di famiglia al momento dell'organizzazione delle gite. Un'idea che i vertici della federazione alessandrina hanno avuto per rafforzare ancora più dei concetti del progetto di educazione alla «Campagna Amica»: «L'agricoltura è nostra migliore ami». Un gioco di parole voluto proprio per mettere l'accento sul «amica» deve essere interiorizzato dai bambini e, perché no, che dalla famiglia.

obiettivi sono molteplici: informare, ascoltare la ciclicità e il lavoro manuale, riscoprire le radici della cultura rurale, spiegare i processi produttivi, conoscere gli alimenti, recuperare i suoni e i gusti della campagna, valorizzare paesaggio agrario, incontrare i protagonisti, vivere l'agricoltura e preparare gli alimenti. Tutto questo basato su percorsi educativi si basano sullo scambio continuo di esperienze personali nel quale si trasmettono i problemi vissuti durante la vita quotidiana.

Questo metodo ha un'elevata efficacia formativa: infatti, la contaminazione continua ragione ed emozione costituisce il miglior iter per lo sviluppo delle capacità critiche e per la valorizzazione della diversità. Un aspetto fondamentale del progetto riguarda le molteplici forme di comunicazione utilizzate nello scambio di informazioni e, in particolare, quelle multimediali. bisogna, infatti, dimenticare l'appropriarsi delle nuove tecniche di comunicazione e la loro valorizzazione intelligente alcune frontiere della didattica e quindi anche la diversità delle forme di comunicazione assume quindi un valore educativo essenziale.

Accanto a queste nuove frontiere ce ne sono però altre, sicuramente altrettanto importanti, per capire come i bambini immaginano la campagna: il disegno. Il disegno, infatti, non è solo un gioco divertente anche strumento importante per esprimere la loro personalità e le loro emozioni. Attraverso l'analisi dei loro piccoli capolavori possibile interpretare la percezione che hanno del mondo rurale. Colori intensi e vivaci, spazi illimitati, panorami fiabeschi, presenza del sole, agricoltori lavoro, grandi e appetitosi frutti e animali in libertà raffigurano una natura viva in un posto incontaminato a misura di bimbo. Per i bambini, quindi, la natura non esiste senza la campagna che si mescola alle città e significa lavoro, cibi genuini e divertimento.

E' quanto afferma la Coldiretti in base all'analisi lavori «Disegna la campagna» promosso da dall'associazione agrituristica Terranostra. Dei disegni si apprende che per maggior parte di loro la campagna è un luogo incontaminato dove spiccano paesaggi molto colorati con alberi, montagne, cielo limpido dove la campagna svolge anche un'importante funzione economica. Per molti bambini il paesaggio agreste significa anche biodiversità e lo dimostrano attraverso la raffigurazione di diversi animali in libertà o ben localizzati in azienda come mucche, pecore, maiali, galline, farfalle, uccelli, cani e gatti. L'ultimo dato che emerge è quello relativo all'integrazione tra città e campagna, per il 10 per cento dei partecipanti concorso, campagna è parte integrante della città, appare, infatti, come un lungo non molto lontano abitazioni in cui ci si può divertire come al parco giochi.

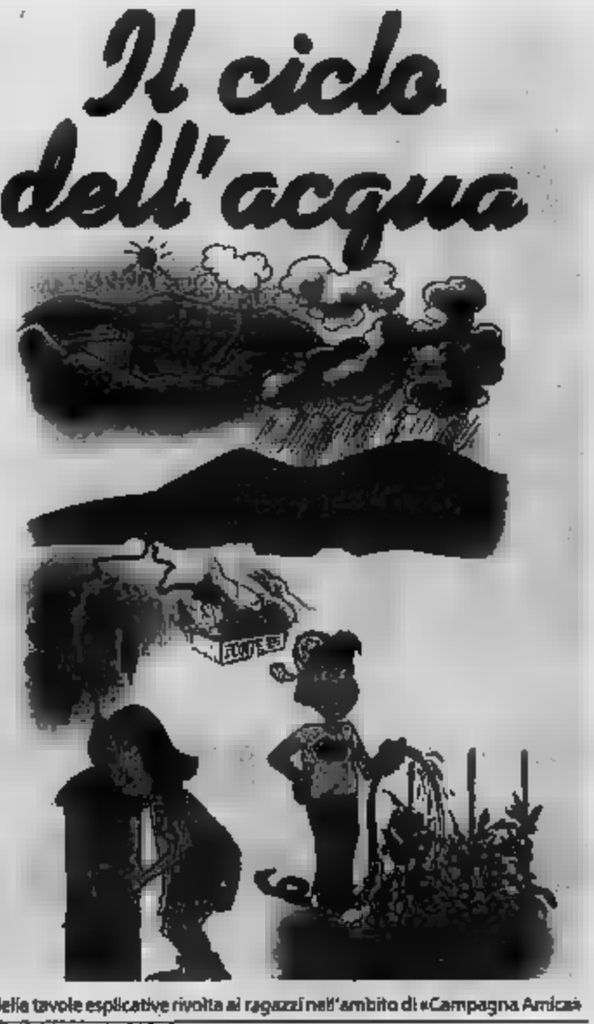

Una delle tavole esplicative rivolte ai ragazzi nell'ambito di «Campagna Amica»

Iniziativa in collaborazione con gli esercenti, il ricavato all'Ospedaletto

Al luna park sboccia la solidarietà

In giostra gratis coi biglietti dell'Iper di Tortona

ALESSANDRIA. Circa 28 mila biglietti gratuiti distribuiti dagli esercenti degli spettacoli viaggianti in ogni ordine di scuola alessandrina e i ragazzi potranno usufruirne, specialil 18, per giornata dedicata interamente a loro. Ci sarà una raccolta di offerte, a cura della Coldiretti, e il ricavato andrà all'Infantile di Alessandria.

All'Ospedaletto va anche il ricavato di un'altra iniziativa vede coinvolti i giostrai e l'Iper di Tortona. I gestori del luna park hanno messo a disposizione oltre un migliaio di biglietti che sono stati acquistati dall'Iper: vengono regalati bimbi dei clienti nel punto ven- di Tortona. E i soldi ti con quei biglietti saranno devoluti per l'appunto all'Infan-.

Ieri i giostrai hanno invece dedicato giornata disabili. rinviate invece per maltempo la messa del vescovo in programma ieri pomeriggio.

Una buona parte degli operatori degli spettacoli viaggianti aderisce inoltre a un'altra promozione ancora, contraddistinta dal «jolly»: chi espone la faccia del jolly regala un giro gratis chi acquista biglietto presentando tagliando che viene pubblicato quotidianamente su *La Stampa*.

L'unico neo di tutta questa «voglia » è rappresentato che sembra proprio non volere aiutare il luna park, ma le previsioni parlano di situazione migliore già nel fine settimana.

Pioggia a parte, le occasioni divertimento al luna park non mancano. Ed ormai diventata tradizione una sosta tra le giostre prima o dopo aver visitato la Fiera di San Giorgio (che apre i battenti proprio oggi). Le attrazioni sono tantissime, per i più piccini anche per gli adulti.

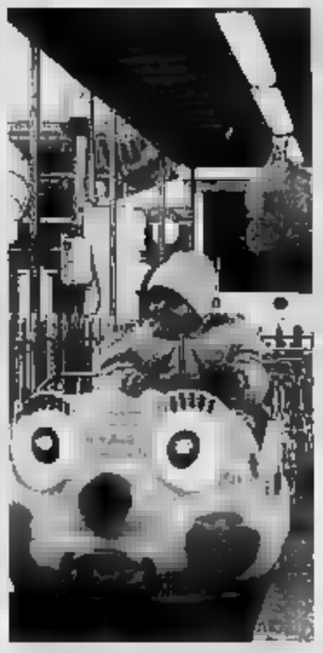

Anche quest'anno tantissime giostre

L'appuntamento è per giovedì, i fondi serviranno per la ricerca attrezzature

Festa del bimbo per aiutare l'Infantile

La Coldiretti allestirà un gazebo dove lasciare offerte

Dopo la festa del papà e della ad Alessandria è ormai diventata piacevole abitudine dedicare una giornata alla «Festa del bimbo». Un modo per trascorrere alcune ore in allegria grazie a simpatiche iniziative finalizzate ad aiutare la ricerca scientifica a sempre più all'avanguardia. Quest'anno la «Festa del bimbo» si terrà giovedì prossimo e sarà organizzata dalla Coldiretti assieme a *La Stampa* con il patrocinio del Comune.

Un'opportunità che i vertici della federazione di corso Crimea non si lasciati sfuggire appena hanno saputo della finalità dell'iniziativa e del contesto nel quale si svolgerà questa giornata. L'idea di allestire gazebo all'ingresso luna park, nell'area attigua alla tensostruttura della fiera di San Giorgio, è stata accolta con favore e entusiasmo. Partecipare alla manifestazione sarà facilissimo: basterà lasciar cadere una piccola offerta nell'urna al centro del punto Coldiretti per aiutare l'ospedale infantile «Cesare Arrigo» e così uno dei gadget che la federazione mette a disposizione. I fondi raccolti saranno devoluti all'Ospedaletto per aiutare la ricerca e per rendere la struttura dell'«Arrigo» ancor più all'avanguardia nella diagnosi e cura e, magari, per contribuire all'acquisto di nuove e sofisticate attrezzature in grado di rendere più veloce il riconoscimento di alcune patologie.

«La Coldiretti alessandrina si è sentita onorata di poter organizzare l'edizione 2002 di un'iniziativa così importante il cui scopo ci riempie di orgoglio. Poter rendere migliore una struttura già importante come l'ospedale infantile ha contribuito a far sì che la decisione fosse presa senza nemmeno un attimo di esitazione. Tutti coloro che ci sono sanno quanto è forte e radicato l'impegno della federazione alessandrina ogni qual volta si presenta l'opportunità di essere solidali con chi ha bisogno - affermano il presidente Maurizio Concaro e il direttore Eugenio Torchio -. Nonostante questa manifestazione sia inserita in un momento denso di iniziative importanti in giro per l'Italia, abbiamo cercato di superare i problemi organizzativi per poter garantire una buona riuscita della festa. Inoltre, non bisogna dimenticare che nel gazebo Coldiretti verrà anche data l'opportunità ai bambini di conoscere da vicino la natura grazie al progetto Campagna Amica che li porterà in giro per la provincia alla scoperta del territorio in e delle ballezze».

L'ospedale infantile «Cesare Arrigo» di Alessandria. Sotto, da sinistra: Maurizio Concaro, Eugenio Torchio e Paolo Tofanini

È quindi il caso di dire che accanto ai colori del luna park spiccherà anche il giallo del gazebo Coldiretti che saprà sicuramente attirare l'attenzione di grandi e piccini.

L'appuntamento del mese di aprile con le giostre rappresenta per Alessandria un'abitudine ormai consolidata da tempo e sarà forse proprio per questo motivo che tra la nostra città e i giostrai è venuto, nel corso degli anni, a crearsi un feeling tutto speciale fatto di collaborazione reciproca e di partecipazione alle iniziative collaterali alla Fiera di San Giorgio. La festa del bimbo rientra in questa serie e, il fatto che giovedì prossimo vengano anche distribuiti nelle scuole biglietti per giri gratis sulle giostre, la dice lunga. In modo molto concreto, quindi, anche i giovani offrono solidarietà all'Infantile e questo non può che essere motivo d'orgoglio per organizzare al meglio questo appuntamento.

I fondi raccolti saranno consegnati direttamente al commissario dell'azienda ospedaliera «Santi Antonio Biagio Cesare Arrigo», Paolo Tofanini, in un incontro al quale saranno invitate autorità e giornalisti. Tra meno di una settimana, quindi, tutti al luna park per divertirsi aiutando la ricerca scientifica. Tutto pronto e idee chiare e chi volesse di più dovrà fare altro che recarsi alle giostre il prossimo giovedì per partecipare con allegria a questa nuova edizione della «Festa del bimbo» che ha tutte le carte in regola per crescere e coinvolgere un sempre maggior numero di persone.

Palazzo Comunale
comuneal@tin.it www.comune.alessandria.it

NAPOLEON COLORI
www.napoleoncolori.com
OLTRE AI MATERIALI DI NOSTRA PRODUZIONE TROVARE TUTTO IL BRICOLAGE - GIARDINAGGIO - EDILIZIA
Via Gamberara 95 - ZONA I 75 - Spinetta M.go (AL) Tel. 0131.618393 Fax 0131 617192

Comincia a giocare Golf con noi
Con soltanto 220,00 per 2 mesi è possibile frequentare il Circolo ed usufruire di 10 lezioni collettive con un MAESTRO FEDERALE.
Ulteriori agevolazioni sono previste per i giovani fino a 26 anni.
GOLF CLUB "LA SERRA" VIA ASTIGLIANO, 42 - VALENZA
TEL. 0131954778 - FAX 0131 928294

TI ASPETTIAMO NELLE NOSTRE
SEDI CAF UIL
Sede c e: Alessandria - Via Fiume, - Tel. 0131.234288
Zonali c/o UIL:
CASALE MONFERRATO Via Facino Cane, Tel. 0142/453210
Piazza XVII Aprile, Tel. 0143/2816
Via L. Valenziano, 3 Tel. 0131/861443
OVADA Via S. Antonio, Tel. 0143/823042
ACQUI TERME Via Goito, 22 Tel. 0144/57426
VALENZA Via Po, 4 Tel. 0131/953670
RED
MODULO PER LA COMUNICAZIONE DEI REDDITI
730/2002

Arfea... libertà di movimento
ALESSANDRIA
V.le Milite Ignoto,
TEL. 0131/225810 0131/226822

CGIL C.A.A.F.
Società Servizi CGIL Piemonte Sud S.r.l
Servizi di Assistenza Fiscale
✓ Dichiarazione dei redditi mod.730 - Unico
✓ I.C.I.
✓ Pratiche successione
ALESSANDRIA - Via Cavour,
CASALE MONF.
ACQUI TERME
TORTONA

SPACCIO AZIENDALE CARNI BOVINE BIOLOGICHE CERTIFICATE
Praglia Alessandro
Le facciamo nascere
Le alleviamo, Le macelliamo
e ve le vendiamo direttamente!
APERTO: MERCOLEDI' mattina
SABATO tutto il giorno
PIAZZA ASTORI, 19 - CASTELLETTO M.TO - Tel. 0131.237394 - praglialuca@libero.it

Comunale
comuneal@tin.it www.comune.alessandria.it

SERV. PROM. PUBLIKOMPASS

In omaggio al pubblico confezioni di succhi Parmalat mentre continuano le «occasioni del sorriso»

Al Kristalli davvero una serata da Oscar

Sala esaurita per «A beautiful mind», sponsor l'Iper Pozzolo

Proprio una serata da Oscar quella dell'altra sera alla Multisala Kristalli con la proiezione di «A beautiful mind», nell'ambito dell'iniziativa «Al cinema con La Stampa» sponsorizzata dall'Iper di Pozzolo.

Come al solito il film ha fatto registrare il tutto esaurito e mai come questa volta, visti i numerosi riconoscimenti ricevuti a Hollywood. I lettori de La Stampa sono usciti molto soddisfatti, sia per la qualità della pellicola, con Russell Crowe nei panni del matematico John Nash, che per l'omaggio offerto dal noto ipermercato, sito sulla statale bis dei Giovi, a Pozzolo Formigaro.

Questa volta lo staff dell'Iper, guidato dal simpatico Gabriele Castellani, ha distribuito confezioni di succhi Parmalat. «Un nostro ringraziamento va al responsabile del deposito Parmalat di Alessandria, Bruno Cirio, che ha condiviso con noi l'operazione» tiene a sottolineare Castellani.

L'Iper Pozzolo ha poi gratificato ulteriormente Antonia Giusta, Bruno Cellerino, Paolo Galliano e De Micheli che hanno avuto una ulteriore sorpresa.

Le buone notizie dall'Iper non finiscono perché a Pozzolo sono in corso le «occasioni del sorriso», autentiche opportunità da non perdere per i consumatori avveduti. Sempre all'Iper, ma dal 15 al 27 aprile, è invece in programma «Speciale Bimbo»: un appuntamento imperdibile per tutte le mamme.

Lunedì 22 e 29 aprile, per agevolare la clientela, l'ipermercato sarà aperto con orario continuato dalle 9 alle 22.

Il pubblico nell'atrio del Kristalli, poi in sala e alcuni spettatori gratificati con sorprese

a Pozzolo
dal 15 al 27 aprile

SPECIALE BIMBO

Lunedì 22 e 29 Aprile
SIAMO APERTI
dalle 9,00 alle 20,00

ORARI	LU	MA	ME	GIO	VE	SA
Apertura	14.00	9.00	9.00	9.00	9.00	9.00
Chiusura	20.00	20.00	20.00	20.00	20.00	20.00

www. .it
il sito della grande

IPER POZZOLO
S.S. 35 Bis dei Giovi Pozzolo F.ro (AL)
Tel. 0143/418932 e-mail: iper.pozzolo@iper.it

i Giovi IPER Il paese della grande i

WWW.ANTEPRIMASPETTACOLO.IT
ANTEPRIMA
FORME DI COMUNICAZIONE
CALL

NORDOVEST
PIEMONTE E VALLE D'AOSTA

ANTEPRIMA
SPETTACOLO AL TELEFONO

IL MONDO DELLE BOLLICINE DEL NORD OVEST HA COMPENSATO UN CALO NEGLI STATI UNITI CON LA CRESCITA MERCATI EUROPEI SOPRATTUTTO A EST

L'Asti festeggia a Verona una crescita record

Venduti 2 milioni di bottiglie in più

Vanni Cornero
inviato a VERONA

L'Asti presenta i conti al Vinitaly di Verona. E sono conti positivi: nel 2001 il celebre spumante italiano ha venduto circa 2 milioni bottiglie in più dell'anno precedente, passando 63.381.000 65.342.000. La ripresa è stata soprattutto europea, dove le vendite sono salite bottiglie dai 26.571.000 del 2000, ma altre soddisfazioni sono venute dal mercato asiatico, dove la crescita è stata del 13,45% (con 2.117.000 bottiglie contro il milione 866.000 precedente) seppur con numeri minori, tanto dall'America centro-meridionale quanto dall'Africa. La flessione di vendite negli Stati Uniti causata dai tragici eventi dell'11 settembre (9.494.000 di bottiglie, contro i 13.630.000 del 2000, pari ad un calo del 30,34%) ha però pesantemente condizionato i risultati complessivi a tema con gli operatori commerciali e la presentazione delle aziende che aderiscono al consorzio.

E la Russia oltre a confermarsi capofila dei paesi dell'Est Europa nell'apprezzamento del vino italiano, imprime un ulteriore impulso di crescita alla conoscenza dell'Asti e alla diffusione sul suo territorio. Temi che sono stati approfonditi con un sulla «Contraffazione imitazione dell'Asti» rivolto alle istituzioni alla stampa russa per rafforzare i concetti di difesa e tutela dell'Asti e il significato del contrassegno di Stato.

Ora, Vinitaly, il consorzio per la tutela dell'Asti presenta con una serie di iniziative indirizzate a delegazioni internazionali, operatori del settore giornalisti, ma la novità per pubblico costituita dai «laboratori del gusto» organizzati in collaborazione Slow Food di cui l'Asti sarà protagonista.

Il Consorzio tutela propone al Vinitaly molte degustazioni di valore internazionale vari laboratori in collaborazione con Slow Food

vi dell'export extraeuropeo, passato da 19.463.000 due anni fa 15.157.000 dell'anno scorso. «Gli Stati Uniti dopo lo shock di settembre hanno subito una battuta d'arresto - dice il direttore del consorzio di tutela dell'Asti, Ezio Pelissetti - ma il sta comunque ricominciando muoversi. L'Asti ha compensato il calo negli Usa con una crescita nei mercati dell'Est: Russia soprattutto, poi Ucraina, Polonia Ungheria. Discorso a parte per la Germania, che in questo momento è il paese meno volontà di importare prodotti qualsiasi tipo data la relativa stagnazione del suo mercato interno, ma in cui tuttavia l'Asti è in apprezzabile ripresa».

La vera grande rivelazione del mercato nel 2001 è state soprattutto la Russia dove l'Asti ha raddoppiato le quote di mercato d'esportazione, raggiungendo la soglia storica di un milione di bottiglie vendute contro le 500 mila del 2000. Questa è la massima espressione di un trend positivo nei paesi dell'Est e nelle repubbliche ex sovietiche, iniziato concretizzarsi nel 1995, quando le esportazioni in quei paesi sono praticamente raddoppiate. Dopo aver subito una flessione nel 1999, le vendite hanno ripreso salire attestandosi su cifre di tutto rispetto che consentono mantenere alte le prospettive commerciali per il 2002.

Il successo dell'Asti è stato confermato a febbraio dalla presenza, per la prima volta, del consorzio di tutele alla manifestazione Prodexpo di Mosca, la più importante rassegna russa prodotti alimentari rivolta agli operatori del settore che è stata visitata da più 100 mila persone. Al suo in sono state organizzate le «Giornate dell'Asti» sviluppate su degustazioni dello spumante, incon-

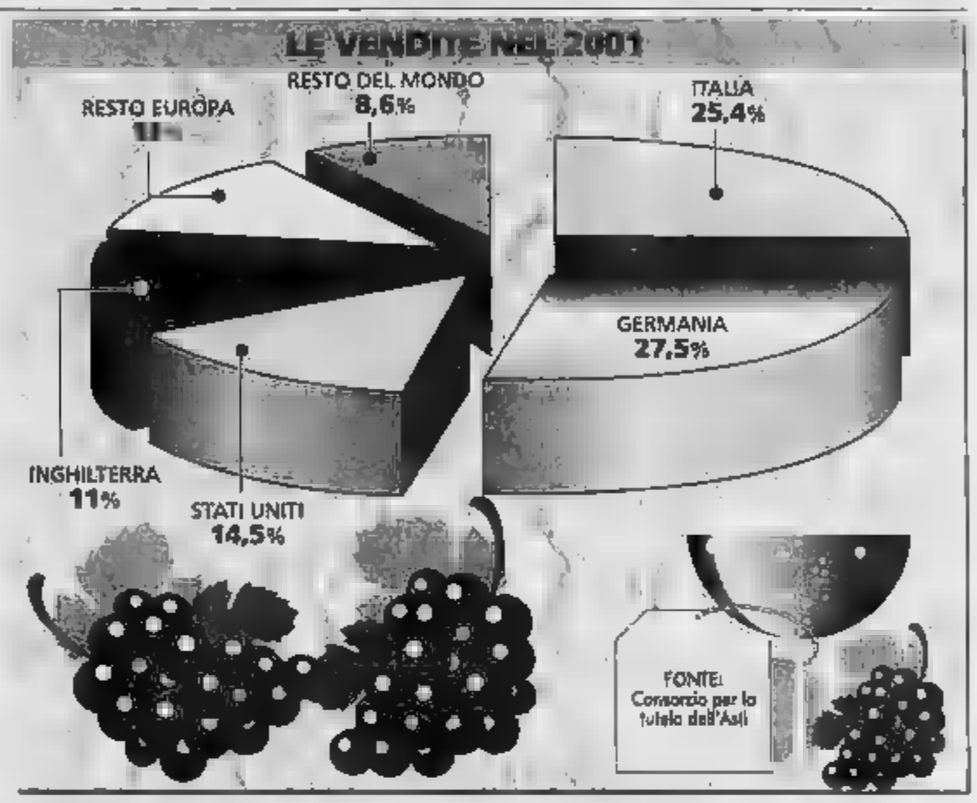

Tutto in un click

La rintracciabilità segno di rilancio

UN consumatore australiano ha comprato una bottiglia di «Asti»; legge sulla fascetta della docg che circonda il tappo il codice produttivo composto da tre lettere numeri. Va sul sito www.astidocg.it, clicca sulla finestra ricerca, digita le lettere e i numeri e gli compare oltre al nome della ditta produttrice (che c'è già in etichetta anche la data imbottigliamento, le indicazioni del vigneto e in futuro anche la foto della cantina e della vigna). Fantascienza? Ezio Pelissetti, direttore del Consorzio dell'Asti, ieri Vinitaly mostrava orgoglioso questo concreto esempio di rintracciabilità: «Siamo i primi e finora gli unici in Italia, ma ci dovranno arrivare tutti i consorzi di qualità».

Dietro la dell'inversione di tendenza dell'«Asti» c'è anche questo. Un gran lavoro per documentare e registrare l'attività delle aziende, obbligarle alla chiarezza e fornire, in ogni momento in tempo la fotografia «Mondo dell'Asti», per dimostrare come e dove . Non prodotto industriale, vino vivo, con un suo territorio, un passato illustre e soprattutto un futuro. Il recupero nelle vendite e il ritorno oltre la soglia dei 65 milioni di bottiglie sono segnali che rassicurano anche i seimila produttori. L'«Asti spumante» c'è. [ser. mir.]

OGGI POMERIGGIO NELLO STAND DELLA REGIONE PIEMONTE C'E' L'ESORDIO DI UN NUOVO PRODOTTO

Giapponesi in degustazione a casa dei piemontesi

Nasce da sette sorelle il classico «Alta Langa»

Sergio Miravalle
inviato a

Il P Vinitaly racconterà anche un'altra storia: quella avviata decina anni fa quando Vittorio Vallarino Gancia (sì proprio lui, premiato a Verona per i 40 anni di «carriera») riuscì a mettere attorno ad un tavolo i rappresentanti di sette Case storiche dello spumante impegnandole in un progetto che legava enologia e territorio.

Il Piemonte grandi che da solo produce oltre la metà dei 250 milioni di bottiglie dello spumante italiano voleva così creare isola produttiva di uve pinot nero e chardonnay per poter produrre spumanti il metodo classico (quello della rifermentazione i lievi in bottiglia, tipica anche dello Champagne) senza importare uve dall'Oltrepò e dal Trentino. Ne è scaturito progetto che ha favorito la nascita di circa 50 ettari di vigne nella fascia sud del Piemonte, ad una quota tra i 250 e i 500 metri. Un paio di anni fa è arrivato il nome «Alta Langa» e ora c'è anche la richiesta delle doc.

E' stato costituito un ufficiale ad Asti nel giugno scorso. Le «sette sorelle» iniziali nel frattempo sono mutate, ma tra uscite e entry rimaste sempre sette aziende (un simbo-: Gancia, Martini, Barbero, Banfi-Vigne Regali, Fontanafredda, Bersano-Riccadonna, Cocchi. Presidente del Consorzio «Alta Langa» è nominato, per il primo triennio, Giorgio Giusiana, in rappresentanza della Martini. Nel Consorzio sono entrati anche i viticoltori che hanno creduto in questa nuova opportunità viticola in una fascia di territorio dove la vite era spesso scomparsa, ai confini con i noccioleti: la componente agricola in «Alta Langa» è rappresentata da Giacinto Balbo, Giovanni Carlo Bussi, Luciano Chiarle, Piero Culasso, Gianpaolo Mennotti e Gian Carlo Zunino.

Oggi pomeriggio al Vinitaly, nel mega stand della Regione Piemonte, l'«Alta Langa» sarà presentato al mondo enologico. Intervengono l'assessore Cavallera, Giusiana e Giulio Bava in rappresentanza delle Case storiche e Lorenzo Corino, direttore dell'istituto sperimentale per l'enologia di Asti. Coordina Giancarlo Montaldo, che ha curato il progetto e Giovanni Minetti, direttore di Fontanafredda, la prima delle «sette sorelle» ad essere uscita sul mercato con «Alta Langa». Obiettivo delle sette Case è arrivare ad almeno 400 mila bottiglie. A oltre dieci anni dalla prima idea il sogno si è fatto realtà e il Piemonte si ritrova con una freccia in più al arco della qualità, cercata e ottenuta.

PREMIATI IN PRIMA FILA

I piemontesi sono subito protagonisti

Gianfranco Quaglia
inviato a VERONA

Il Piemonte lascia il segno ancora prima di cominciare. Firmando l'«ouverture» con premi di eccellenza, a testimonianza del carattere una terra e della gente che si è fatta da sola lavorando con tenacia. Qualche volta l'«understatement», quel tipico genere piemontese di apparire con discrezione, paga e porta lontano. Prendiamo ad esempio Vittorio Vallarino Gancia: il ha bisogno di essere ripetuto, suona alto e frizzante come i suoi vini.

quando il nonno Camillo partì (ed eravamo nel 1907) da Alessandria, fu musica non ora quella di oggi. Occorreva inventare, creare un qualcosa di cui ancora non si intravedevano i contorni, ma che sarebbe diventato poi impero. Lo ricorda il nipote, che oggi ha i capelli bianchi e veleggia attorno ai settanta. Ma anche Vittorio Vallarino Gancia, festeggiato l'altra sera al Palazzo della Gran Guardia di Verona con il Premio internazionale del Vinitaly, dovette rimboccarsi le maniche. Anzi, «battere il marciapiede», come lui stesso ama definire quella sua scelta avvenuta nel 57, quando decise di uscire dall'azienda per un'operazione che si chiamerebbe «front office», ma che allora era semplicemente un'attenta ricerca della clientela. «L'ho fatto per tre anni - ricorda - e per evitare che il mio cognome condizionasse il consumatore, mi presentavo Vittorio Bianchis. Un aneddoto, che pochi conoscevano; Gancia ricorse a quello stratagemma per tastare e testare il mondo del consumo, che stava evolvendo, e prepararsi così cambiamenti d'indirizzo dell'azienda. Dieci anni dopo dalle cantine usciva il primo spumante italiano Oggi i tempi sono mutati, sul palco a festeggiare le delle bollicine è anche Anna . Ma immutato è rimasto lo spirito, il dna perché sono piemontese testa-dura», dice Gancia. Un dna trasmesso ai tre figli, che senza preavviso chiamò sul palcoscenico consegnando loro il premio assegnato dal Vinitaly.

Uomini e donne protagonisti. Ieri mattina toccato a Laura Raimondo Mazzetti, di Altavilla Monferrato (Alessandria) essere incoronata Premio Cangrande «benemeriti della viticoltura», presenti il ministro delle Politiche Agricole Giovanni Alemanno e l'assessore all'Agricoltura Regione Piemonte, Ugo Cavallera. Laura, presidente dell'Enoteca del Monferrato, è titolare dell'antica «Distilleria di Altavilla» che produce grappe già note oltre confine: Germania, Svizzera, Lussemburgo, Olanda. Dice: «Nelle mie bottiglie c'è tutto il Piemonte, cioè tradizione, qualità, . E' la ricetta semplice del mio trisnonno Filippo Mazzetti, che nel avviò l'attività. Il prestigioso premio che mi stato assegnato è anche riconoscimento a tutto il .

FRA GLI STAND SI ENTRA SUBITO NEL VIVO. UN PRODUTTORE DI LANGA AL CENTRO DI UN PROGETTO A FIANCO DEL CANTANTE BRIAN ENO. UN RICONOSCIMENTO PER GIORDANO VINI

Fiorisce nel «vigneto» il sogno dell'Enoteca d'Italia

Delfino, Cavallera e Garrone fautori dell'iniziativa presentata ieri dopo l'inaugurazione

L'assessore regionale Ugo Cavallera

Luca Ferrua
inviato a V

Investitura ufficiale ieri al Vinitaly per il progetto Enoteca d'Italia una costola di «Vigneto Italia», la grande iniziativa per la promozione dell'enologia nazionale che nel sottosegretario Teresio Delfino, il promotore. Per il battesimo del progetto sono arrivati produttori come la famiglia Gancia, i barolisti Abbona e Gagliardo, Lungarotti dall'Umbria, Argiolas dalla Sardegna, gli uomini delle istituzioni e del mondo dell'enologia.

Dopo gli incontri ministero è emersa con forza la necessità di una vetrina globale per la promozione e la comunicazione e ieri a si è passati dalle parole ai fatti. «Siamo pronti ad attivare da subito - dice Teresio Delfino - un programma di concreta iniziative di comunicazione, il tutoraggio per il radicamento del sistema delle enoteche istituzionali e la realizzazione del portale enoteca d'Italia. Sono passi per partire in concreto, sviluppando una sinergia con chi ha saputo lavorare in questa direzione».

E anche il Piemonte sembra già pronto al grande passo come dimostra lo spiegamento di forze voluto dall'assessore regionale Ugo Cavallera: «Abbiamo trovato sottosegretario capace di offrire concretezza e di parlare la stessa lingua del Piemonte, quella della qualità. Noi ci siamo». «Oggi si è decisa una cosa importante - aggiunge Pierdomenico presidente dell'Enoteca regionale Piemonte -. L'Italia del Vino ha deciso creare una credibile lobby istituzionale».

Fra gli stand c'è subito una corsa all'ultima degustazione. Seriosi importatori di ogni nazionalità al fianco di giovani appassionati di vino e di vip come Adriana Volpe, ottima conoscitrice e affascinante degustatrice. Oggi il Piemonte il protagoni-

Fin da ieri le degustazioni sono state molto affollate e tra gli stand del Vinitaly sono arrivati anche i vip Sopra, la showgirl Adriana Volpe tra grappoli e grandi calici

sta con la degustazione dei «Caristum»: i primi dieci vini del concorso di Acqui Terme a cura dell'Enoteca Regionale Acqui «Terme e Vino» e la presentazione dello spumante «Alta Langa», con il libro «Undici paesi per il Re dei Vini» curato dall'Enoteca Regionale del Barolo. «E' sempre più sentita - commenta Luigi Cabutto, presidente dell'Enoteca Regionale del Barolo - la necessità abbinare territorio al suo vino. Questo volume è la carta di undici territori, è un compendio di aneddoti e vicende artistiche che permette di conoscere i segreti e i profumi del barolo».

Tutto da scoprire invece un appuntamento in programma domani, quando il langarolo Giorgio Pellissero presenterà il progetto «Long Now» e avrà al Brian Eno.

STASERA AL CINEMA

ALESSANDRINO. Tel. 0131-252.544
Don't say a word Ore 20-22,30
Sab. e Fest.: ore 18-18-20-22,30.
€ 6,70-5,20 Lun. 4,20

AMBRA. Tel. 0131-252.079.
Paris con lei Ore 20-22,20
€ 6,70-5,10 Lun. 4,10

COMUNALE Sala Grande. Tel. 0131-234.240
Oggi chiuso Ore 19,45-22,20
€ 6,70-5,20 Lun. 4,20

COMUNALE Sala Fenice. Tel. 0131-234.240
Il più bel giorno della mia vita
Ore 20,15-22,20
€ 6,70-5,20 Lun. 4,20

CORSO. Tel. 0131-268.080
Amore a prima vista Ore 20-22,15
Sab. e Fest.: ore 18-18-20-22,30.
€ 6,70 Lun. 4,20

GALLERIA. Tel. 0131-252.112
The time machine Ore 20,10-22,15
Sab. e Fest.: ore 16,10-18,10-20,10-22,15.
€ 6,70-5,20 Lun. 4,20

MODERNO. Tel. 0131-252.707
Senso '45 Ore 19,45-22,25
Sab. e Fest.: ore 17-19,45-22,25
€ 6,50-5 Lun. 4

KRISTALL - Sala Kubrick. Tel. 0131-349.321
Dragon Fly - Il segno della libellula
Ore 20-22,30 Festivi: ore 16-18-20-22,30
€ 6,70-5,20 Lun. 4,40

KRISTALL - Sala Kurosawa. Tel. 0131-349.321
I Tenenbaums Ore 20-22,30
Festivi: ore 16-18-20-22,30
€ 6,70-5,20 Lun. 4,40

M. Tel. 0144-322.885
Rollerball Ore 20-22,30
€ 5,20-4,13

CRISTALLO. Tel. 0144-322.
Senso '45 Ore 20-22,30
€ 5,20-4,13

ROMA. Tel. 0143-
Oggi chiuso Ore 20,30-22,30
€ 5,20-3,60 Lun. 3,60

VITTORIA. Tel. 0142-452 291
Don't say a word Ore 20,10-22,25
Sab. e Fest.: ore 15,30-17,50-20,10-22,25
€ 5,71-4,65 Lun. 4,13

MACALLE'. Tel. 01
Oggi chiuso
Ore 20-22,20
€ 5,00

LUX. Tel. 0143-321.472
Don't say a word Ore 20,30-22,30
Sab. e Fest.: ore 15,30-17,45-20,15-22,30
€ 5,20-4,13 Mer. 3,62

MODERNO DIGITAL Tel. 0143-78.290
Mi chiamo Sam Ore 20-22,30
Sab. e Fest.: Ore 15-17,30-20-22,30
€ 6,20- 4,13 Lun. 3,62 Mar. 5,16-3,62

COMUNALE DIGITAL Tel. 0143-81.411
The time machine Ore 20,15-22,15
€ 6,20-4,13 Lun. 3,62 Mer. 5,16-3,62

CINEMA TEATRO SPLENDOR Tel. 0143-81.411
Spettacoli teatrali Ore 21
€ 5,16-3,62 Lun. 3,62

LARA. Tel. 0143-62.895
Senso '45 Ore 20,10-22,30
Festivi: ore 15,30-17,45-20,15-22,30
€ 5,16-4,13

MULTISALA SOCIALE - Sala 1. Tel. 0131-861.326
Amore a prima vista Ore 20,30-22,30
Sab. e Fest.: ore 16,30-18,30-20,30-22,30
€ 6,20-4,13 Lun. 3,62 Gio. 5,16-3,62

MULTISALA SOCIALE - Sala 2. Tel. 0131-861.
Don't say a word Ore 20,30-22,30
Sab. e Fest.: ore 18,30-18,30-20,30-22,30
€ 6,20-4, 3,62 Gio. 5,16-3,62

CineTeatro SOCIALE. Tel. 0131-942 275
Gosford Park Ore 19,30-22,20
€ 6,20-4,05 Lun. 4,13

ARLECCHINO. Tel. 0383-648.124
Don't say a word Ore 20-22,30
€ 6-4 Lun. 4-3

Nuova Multiplex. Tel. 0383-669001
Sala 1 Don't say a word
Ore 16-18,15-20,30-22,45

Sala 2 Unico testimone
Ore 17,05-18,55-20,45-22,35
Sab. 0,25 - Dom 15.15

Sala 3 Monsters & Co Ore 16

Sala 3 I Tenenbaums
Ore 17,40-19,50-22,05. Sab. 0,20

Sala 4 Amore a prima vi
Ore 16,10-18,25-20,40-22,55

Sala 5 Senso '45
Ore 17,40-20,10-22,40. Dom. 15.25

& E.T. l'extraterrestre
Ore 15,20-17,25

Sala 6 A beautiful mind Ore 19,35-22,15

Sala 7 Il più bel giorno della mia vita
Ore 16,15-18,20-20,25-22,30. Sab. 0,35

Sala 8 The time machine
Ore 16,25-18,25-20,20-22,20. Sab. 0,20

Sala 9 Dragon Fly
Ore 16,05-18,10-20,15-22,25. Sab 0,30
€ 5,25 festivi entro ore 17,55 e Lunedì e Mercoledì tutto il giorno (no festivi). € 7 festivi dalle ore 17,55, € 7,50 Sabato, Domenica e festivi

POLITEAMA. Tel. 0141-530.088.
Don't say a word.
orario: 19,50; 22,30.
dom. 17,30; 19,50; 22,30
Biglietto: 6,50 € (4,50 €), lunedì 4,50 €

MTZ. Tel. 0141-530.086.
Amore a prima vista
orario: 20; 22,30.
dom. 17,40; 20; 22,30.
6,50 €(4,50 €), lunedì 4,50 €

NUOVO SPLENDOR. Tel. 0141-595.040
Senso 45
Orario: 20; 22,30.
dom. 15,15; 17,35; 20; 22,30.
Biglietto: 6,50 €(4,50 €), lunedì 4,50 €

LUMIERE.
Tel. 0141-413.630.
Monster & co.
orario: ven. e sab. 18
dom. 15,30; 15;
Paris con lei.
Orario: 20,15; 22,30.
Biglietto: 6,50 €(4,50 €), lunedì 4,50 €

BALBO.
Tel. 0141-624.889.
The time machine.
orario: 20,30; 22,30.
Biglietto: 6,50 € (4,50€)

COMUNALE.
Tel. 0141-701.496.
RIPOSO

LUX.
Tel. 0141-702.788.
Don't say a word
orario: 20,15; 22,30.
dom.: 15; 17,30; 20,15; 22,30.
Biglietto: 6,50 € (5 €).

SOCIALE (RIVA).
Tel. 0141-701.499.
Senso 45
orario: 20; 22,30.
dom.: 15; 17,30; 20; 22,30.
Biglietto: 6,50 € (5 €).

MULTISALA. Sala Verdi.
Tel. 0141-701.459
E.T.
orario: 20; 22,30.
Biglietto: 6,50 €(4,50 €). lunedì 4,50 €

Sala Segre.
Mi chiamo Sam.
; 22,30.
Biglietto: 6,50 €(4,50 €). lunedì 4,

MULTISALA. Sala Arena
Unico testimone
orario: 20; 22,30.
Biglietto: 6,50 €(4,50 €). lunedì 4,50 €

CRISTALLO.
Tel. 0141-97.512.422
RIPOSO.

LUX.
Tel. 0141-575.016
RIPOSO.

SPLENDOR.
Tel. 0141-982.288
RIPOSO.

TEATRO COMUNALE.
RIPOSO

ADUA 100 Cesare 67, 856.521. **E.T. l'extraterrestre.** Or.: 15,45; 18; 20,15; 22,30.
corso Giulio 67, tel. 856.521. **Rollerball.** Or.: 16; 18; **Il favoloso mondo di Amélie.** Ore 20,10; 22,30.
ADUA 400 corso Giulio Cesare 67, tel. 856.521. **I Tenenbaum.** Or.: 16; 18,10; 20,20; 22,30.
AMBROSIO MULTISALA corso Vittorio Emanuele II 52, tel. 547.007. *Sala 1:* **Don't say a word.** Or.: 15; 17,30; 20; 22,30. *Sala 2:* **Paris con lei.** Or.: 15; 17,30; 20; 22,30. *Sala 3:* **Gosford Park.** Or.: 14,30; 17,10; 19,50; 22,30.
ARLECCHINO corso Sommeiller 22, tel. 561.7190. *Sala 1:* **Paris con lei.** Or.: 15,30; 17,50; 20,10; 22,30. *Sala 2:* **E.T. l'extraterrestre.** Or.: 15; 17,30; **A Beautiful mind.** Or.: 20; 22,30.
CAPITOL via San Dalmazzo 24, tel. 540.605. **The time machine.** Or.: 15,10; 17,05; 18,40; 20,35; 22,30.
CENTRALE via Carlo Alberto 27, tel. 540.110. **Tanguy.** Or.: 16,15; 18,20; 20,25; 22,30.
C. CHAPLIN 1 via Garibaldi 32/a, tel. 436.07.23. **Don't say word.** Or.: 15; 18,10; 20,20; 22,30.
C. CHAPLIN 2 via Garibaldi 32/a, tel. 436.07.23. **Gosford Park.** Or.: 15; 17,40; 20,15; 22,40.
CIAK corso G. Cesare 105, tel. 232.029. **Monstre & Co.** cartoni animati. Or.: 15,10; 17; 18,50; 20,40; 22,30.
CINEPLEX MASSAUA piazza Massaua 9, tel. 779.60.200; pren. tel. 779.60.300. **E.T. l'extraterrestre.** Or.: 15,25; 17,45; 20,05; 22,25. **The Royal Tenenbaums.** Or.: 15,40; 17,55; 20,10; 22,25. **The time machine.** Or.: 15,35; 17,55; 20,10; 22,25. **Rollerball.** Spett. unico ore 22,40. **Unico testimone.** Or.: 16,40; 18,30; 20,20; 22,10. **Amore a prima vista.** Or.: 15,45; 18; 20,15; 22,30.
DORIA via Gramsci 9, tel. 542.422. **Il più giorno della mia vita.** Or.: 16; 18,10; 20,20; 22,30.
DUE GIARDINI - Sala Nirvana via Monfalcone 62, tel. 327.2214. **Tanguy.** Or.: ; 18,15; 20,25; 22,35.
GIARDINI - Ombrerosse via Monfalcone 62, tel. 327.2214. **Il consiglio d'Egitto.** Or.: 16,30; 20; 22,30.
ELISEO piazza Sabotino, tel. 447.52.41. **Dragonfly.** Or.: 15,30; 17,50; 20,10; 22,30.
ELISEO BLU piazza Sabotino, tel. 447.52.41. **Senso '45.** : 15; 17,25; 20; 22,30. Vietato min. 18.
ELISEO ROSSO piazza Sabotino, tel. 447.52.41. **Monstre & Co,** animazione ore 15,15. **A beautiful mind.** Or.: 17,25; 20; 22,30.
EMPIRE piazza Vittorio Veneto 6, tel. 817.94.83. **Don't say a word.** Or.: 16; 18,10; 20,20; 22,30.
ERBA 1 corso Moncalieri 241, tel. 561.54.47. **Il favoloso mondo di Amélie.** Or.: 20; 22,30.
ERBA 2 corso Moncalieri 241, tel. 561.54.47. Vedi teatro.
ETOILE via B. Buozzi ang. , 530.353. **Rolling soltly - Uccidimi dolcemente.** Or.: 16; 18,10; 20,20; 22,30.
FIAMMA corso Trapani 57, tel. 385.2057. **Don't say a word.** Or.: 15; 17,30; 20; 22,30.
F.LLI MARX - Sala Groucho corso Belgio 53, tel. 8121410. **Paris con lei** Or.: 15,50; 18,05; 22,35.
F.LLI MARX - Sala Chico corso Belgio 53, tel. 8121410. **L'amore perfetto.** Or.: 15,10; 17; 18,50; 20,40; 22,30.
F.LLI MARX - Sala Harpo corso Belgio , tel. 8121410. **Il cuore criminale delle donne.** Or.: 15,45; 18; 20,15; 22,30.
piazza S. Giulia 2 bis/b, tel. 011.817.9373. **I perfetti innamorati.** Or.: 20,30; 22,30.
LLO via C. Colombo bis, tel. 011.580.5768. Vedi teatro.
VILLAGE Po 30, tel. 011.817. 3323. *Sala 1:* **Il favoloso mondo di Amélie.** Or.: 15; 17,30; 20; 22,30. *Sala 2:* **Gosford Park.** Or.: 15; 17,40; 20,15; 22,40. *Sala 3:* **La repetition - L'altro amore.** Or.: 16,30; 18,30; 20,30; 22,30.
IDEAL Cityplex 1 corso Beccaria 4, tel. 011 521.4316. *Ideal 1:* **The time machine.** Or.: 16,30, 18,30; 20,30. *Ideal 2:* **A beautiful mind.** Or.: 15; 17,30; 20; 22,30. *Ideal 3:* **Il segno della libellula.** Or.: 15,45; 18; 20,15; 22,30. *Ideal 4:* **Monsters & Co.** Or.: 16,20; 18,20; **Killing me softly - Uccidimi dolcemente.** Or.: 20,20; 22,30. *Ideal 5:* **Amore a prima vista.** Or.: 15,30; 17,50; 20,10; 22,30.
KING via Po 21, tel. 812.59.98. **No man's land.** Or.: 16; 18,10; 20,20; 22,30.
KING via S. Teresa 5, tel. 534.614. **Mulholland drive.** Or.: 16,30; 19,45; 22.
Galleria S. Federico, tel. 541.283. **Amore a prima svista.** Or.: 15,45; 18; 20,15; 22,30.
MASSIMO via Verdi 18, tel. 812.5606. **Monster's ball.** V.M. 14. Or.: 16,15; 18,20; 20,30; 22,30.
MASSIMO BUE via Verdi 18, tel. 812.5606. **Tredici variazioni sul tema.** Or.: 16,30; 18,30; 20,30; 22,30.
NAZIONALE 1 via Pomba 7, tel. 812.41.73. **Senso '45.** Or.: 15; 17,30; 20; 22,30. Vietato min. 18.
NAZIONALE 2 via Pomba 7, tel. 812.41.73. **Enigma.** Or.: 15,55; 18; 20,15; 22,30.
OLIMPIA 1 via Arsenale 31, tel. 532.448. **Paris con lei.** Or.: 15; 17,30; 20; 22,30.
OLIMPIA 2 via Arsenale 31, tel. 532.448. **Monsters & Co** Cartone animato. **Kate & Leopold.** Or.: 15,30; 17,40; 20; 22,30.
REPOSI 1 via XX Settembre 15, tel. 531.400. **Amnésia.** Or.: 15; 17,30; 20; 22,30.
REPOSI 2 via XX Settembre 15, tel. 531.400. **Dragonfly - Il segno della libellula.** Or.: 15; 17,30; 20; 22,30.
REPOSI 3 via XX Settembre 15, tel. 531.400. **Mi chiamo Sam.** Or.: 15; 17,30; 22,30.
REPOSI 4 via XX Settembre 15, tel. 531.400. **Unico testimone.** Or.: 16; 18,10; 20,20; 22,30.
REPOSI 5 - LILLIPUT via XX Settembre 15, tel. 531.400. **A beautiful mind.** Or.: 15; 17,30; 20; 22,30.
ROMANO Galleria Subalpina, tel. 592.01.45. **I Tenenbaum.** : 16; 18,10; 20,20; ,30.
STUDIO RITZ via Acqui 2, tel. 819.01.50. **Paris con** . Or.: 16,45; 20,15; 22,30.
TEATRO NUOVO corso Massimo d'Azeglio 17, tel. 650.02.00.
NUOVO. Vedi teatro.
VALENTINO 1 In bedroom. Or.: 14,50; 17,30; 20; 22,30.
VALENTINO 2 Il Signore degli Anelli. Or.: 15; 18,15; 21,30.

CINEMA MONVISO.
Tel. 0171-631.771/444.268.
Senso 45 Or. fer. 20; 22; fest. 16; 18; 20; 22

DON BOSCO Tel. 0171-692.516.
OGGI RIPOSO

EDEN Tel. 0173-360 021
OGGI RIPOSO

MORETTA Tel. 0173-364.936.
OGGI RIPOSO

ORBET. Tel. 0173-283.325.
Infinity Festival.
Proiezioni cinematografiche dalle

COMUNALE Tel. 0175-246.901.
Y Tambien, (senza d'assai). Or. 21,15

MONVISO Tel. 0171-262.211.
Mi chiamo Sam Or. 21

Tel. 0171-205 213
Sala 1: Il Tenenbaum. Or. 20; 22,45
Sala 2: Mi chiamo Sam. Or. 20,05; 22,45.
Sala 3; Unico testimone. Or. 20,20; 22,30
Sala 4: Dragonfly. Or. 20,10; 22,35
Sala 5: Amore a prima svista. Or. 20,15;
Sala 6: I Tenenbaum. Or. 20,15; 22,40
Sala 7: Time machine. Or. 20,20; 22,40
Sala 8: Paris con lei. Or. 20,10; 22,40
Sala 9: Don't say a word-non dire una parola. Or. 20,15; 22,45
Sala 10: Monsters and Co. Or. 20,15; . Or. 22,35

IMPERO Tel. 0172-412.317.
Sala Grande: Don't say a word. Or. 20; 22,20

Sala Max: Dragon fly.
Or. 20; 22,20
Sala Mignon: The time machine. Or. 20. 22,20

MULTISALA VITTORIA Tel. 0172-412.771.
Sala Nikolas: Senso 45. Or.
Sala Metropolis: Amore a prima vista. Or 20; 22,20

LUX. Tel. 0171-946.069
Il favoloso mondo di Amélie. Or. 21,15
(passegna primavera cinema)

FERRINI
OGGI RIPOSO

F.LLI VACCHETTI. Tel. 0173-750.277
OGGI RIPOSO

NUOVO LUX. Tel. 0171-211.726
Gosford park. . 21

. 0174-701.552
OGGI RIPOSO

GALATEO. Tel. 0172-488.324. Cell. 338-1618729.

MULTILARIÈRE. Tel. 0173-742.321
Sala Grande: Don't say a word Or. 20,15;
Sala Rossa: The time machine. Or. 20,25; 22,30
Sala Blu: Senso 45. Or. 20,05; 22,30

MIN. Tel. 0171-916.393.
OGGI RIPOSO

CINEMA POLITEAMA. Tel. 0172-62.407.
Monsters and co Or. 21

ESCELSIOR.
OGGI RIPOSO

LUX. Tel. 0171-027.504.
OGGI RIPOSO

. Tel. 0174-47.888
Mi chiamo Sam. Or. 20, 22,30

A l'attaque. . 21,15

KILEZYL
Killing me softly Or. 21,30

. Tel. 0175-797.027.
OGGI RIPOSO

CIVICO Tel. 0175-43.755
Killing me softly Or. 20:

ITALIA Tel. 0175-42.606.
Don't say a word.
Or fer. 20; 22; fest. 16; 18; 20; 22

AURORA Tel. 0172-712.957.
Dragonfly. Or. 20,15; 22,15

CINECITTA' Tel. 017
Cinecittà 1: Amore a prima vista Or fer. 20; 22,20
Cinecittà 2: Il più bel giorno della mia vita. Or. 20,10; 22,20
Cinecittà 3: Senso 45. Or. 19,45; 22,15
Cinecittà 4: Paris con lei Or. 20; 22,30
Cinecittà 5: Don't say a word. Or. 20; 22,20

IL COMPUTER CI SUGGERISCE

Ambi centrati: Ambi centrati sul n. 51 di CAGLIARI. Ecco le 30 coppie su cui puntare. Il gioco va programmato per almeno 4 settimane consecutive come gli altri sistemi:

51-2	51-4	51-6	51-8	51-10
51-12	51-14	51-16	51-18	51-20
51-22	51-24	51-26	51-28	51-30
51-34	51-36	51-38	51-42	51-46
51-48	51-50	51-54	51-56	51-58
51-70	51-72	51-74	51-76	51-78

Per questa settimana il computer ci consiglia i 40 ambi in frequenza sulla ruota di FIRENZE.

11-3	11-5	11-7	11-9	11-12
11-21	11-27	11-29	11-30	11-35
11-37	11-41	11-49	11-53	11-55
11-65	11-67	11-79	11-83	11-85
33-3	33-5	33-7	33-9	33-12
33-21	33-27	33-29	33-30	33-35
33-37	33-41	33-49	33-53	33-55
33-65	33-67	33-79		33-85

RITARDI

	74	17	84	18	5
	109	104	104	64	
CAGLIARI	57			46	49
	66		52	51	45
	18	49	16	58	47
	57	53	51	48	44
GENOVA	15	10	57	33	29
	81	74	71	67	64
MILANO	41	8	27	89	55
	101	81		67	56
NAPOLI	15	26	85	70	69
	84			61	57
PALERMO	75	23		37	81
	79	71	67	66	61
ROMA	87	1			59
	113	85	58	51	48
TORI	17		57	87	73
	67	64	55	53	52
VI A	62	7	76	87	22
	74	67	61		53

mature: sono ambate in scadenza d'uscita, infatti tra parentesi indichiamo la presunta scadenza a estrazione:
Bari 73 (1); Cagliari 36 (3); Firenze 28 (6); Genova 78 (1); Milano 18 (8); Napoli 8 (0); Palermo 71 (2); Roma 78 (6); Torino 8 (3); Venezia 13 (6).

SUPER CACCIA AL JACKPOT
Giocate normali e sistemi integrati

€ 1,00
2 combinazioni
11 - 41 - 47 - 63 - 73 - 78
9 - 17 - 36 - 56 - 72 - 81

€ 3,50
7
2 - 4 - 17 - 22 - 36 - 38 - 89

112,00
224 combinazioni
Giocate sistematiche con basi
- basi fisse prese 1 ad 1 = 12 - 18 - 30 - 74
- varianti = 9 - 17 - 31 - 36 - 44 - 48 - 68 - 79

VINCITE: –

Statistiche a cura Ricevitoria n. 490 di Davide e Liliana Miola, via Viana 27, Candelo

LE PROSSIME SERATE ALL'INSEGNA DELLA RISATA NELLE PROVINCE ■ ASTI, CUNEO, NOVARA E VERCELLI: DAI MONOLOGHI ALLA PRESENTAZIONE DI LIBRI COMICI

Il Piemonte s'inchina al cabaret

Attesi Bertolino, Ale e Franz, Oreglio e Covatta

Facciamo cabaret: sul Piemonte calano i comici. Domani sera al teatro comunale ■ Moncalvo approderà Enrico Bertolino (l'imprenditore la cui parola d'ordine è «op op op, din din din») con la sua Arca di Noè, a chiusura della stagione di prosa. Alle 21,15 si aprirà il sipario sullo spettacolo «Il diluvio fa bene ai geranî». Il cabarettista avvisa: «State tranquilli, il diluvio universale è in arrivo, ma come metafora. Ma se Dio vedesse ■a c'è sulla terra, il diluvio sarebbe già avvenuto da almeno tre anni». Allo spettacolo, diretto da Paola Galassi e Giampie■ Solari, partecipano i musicisti Mario Guarnera e Piero Guerrera. Informazioni: 0141/31.383, ingressi: 15,49 e 12,91 euro. Lo spettacolo si sposta, domenica e lunedì, alle 21, al Teatro Civico di Vercelli, per la stagione comunale. Prenotazioni all'assessorato Cultura 0161/252.622.

Sempre domani s■ a Savigliano, spetta ad Ale e Franz (al ■ Alessandro Besentini e Francesco Villa). Il compito di concludere, alle 21, al teatro Milanollo, la rassegna «Il comico» realizzata con la Cooperativa Biancaneve di Torino. Il duo che si farà letteralmente in quattro nello spettacolo «2 e venti», diretto ■ Alberto Ferrari, che fa incontrare quattro coppie con vissuti diversi intorno ad un unico ■■■ ■■■ na: la luce. C'è chi ■ vede accesa, chi smorzata, chi addirittura assente. E di qui il passo è breve per mettere ■ dubbio tutto e tutti: i piccoli eventi del quotidiano, i personaggi della televisione, l'economia e persino lo sport. Ingresso 15,49 e 11,98 euro. v

In Valsesia, il teatro della Proloco di Borgosesia, si animerà invece lunedì alle 21 per accogliere Giobbe Covatta, ■■ una pièce che rappresenta la traduzione di «Double Acts», testo di ■■■■ firmato dall'australiano Barry Creyton, per la prima volta in un allestimento italiano, sotto il titolo ■ di «Circo a due». L'altra metà del ■■■ è Emanuela Grimalda nel ruolo di ex moglie che si ritrova casualmente in un affollato ristorante con l'ex marito. Così scocca, o meglio... riscocca ■ vecchia scintilla di un tempo. Per sapere di più (sulle prenotazioni, non per il finale) 0163/22205.

Enrico Bertolino (a sinistra) calcherà i palcoscenici di Moncalvo e Vercelli. Giobbe Covatta invece sarà al teatro Proloco di Borgosesia

A Novara infine ■ comicità entra in libreria con Flavio Oreglio, cabarettista, cantautore, musicista appassionato di ragtime, ■■ composto «Hasta la musica», sigla di due edizioni di «Facciamo cabaret». Numerosi i passaggi al «Maurizio Costanzo Show», al «Seven Show» e a «Scatafascio». Di recente Oreglio si è cimentato con ■ scrittura: ne è scaturito ■■ momento è catartico», edito da Mondadori. L'incontro è alle 18 di oggi al Rizzoli Store di via Rossalli 13. [r. a.]

MOSTRE E ARTISTI

Dalle bibbie antiche alle romantiche rose

Claudia Ferraresi

ACQUI. L'assessorato alla Cultura del Comune procede nell'attività culturale intrapresa da tempo, presentando ancora nella sala d'arte di Palazzo Robellini un'altra rassegna. Fino ■ 21 aprile si può visitare la mostra di Armando Bardella. Orario festivi e prefestivi 10-12, 16-19; feriali 16-19.

■■■■■■■■ Nel complesso conventuale di San Francesco in via Cavour 39, l'assessorato alla Cultura del Comune ha promosso ■ mostra antologica del maestro torinese Mario Biondà (Torino 1913, Penango 1985). Un omaggio per ■■ artista che si è formato nella cerchia casoratiana, affermandosi ben presto nelle più importanti rassegne italiane ed internazionali, riconosciuto ■■■ indagatore ■ interessanti sperimentazioni materiche. La Provincia è invece protagonista ■ eventi importanti che si susseguono su più arti. L'assessore alla Cultura Adriano Icardi invita oggi alle ore 18 all'apertura della personale di Mauro Cattaneo a Palazzo Guasco in via Guasco 49. Colore, luce e materia i fondamenti di una ricerca attuale di esperienze maturate, fino al 21 aprile. «La parola del tempo» un'altra esposizione di bibbie antiche e storiche, al Tinaio degli Umiliati in via Lunelli 13, fino al 21 aprile.

RACCONIGI. «Il parco dei pittori» al castello ancora questa domenica dalle ore 10,30 ■■■ 18,30. Operazione d'avanguardia ■■■ gli allievi di Anto■■ Carena, per un dialogo ■■■ giovani artisti e pubblico in visita alla residenza reale.

MANGO D'ALBA. Nello spazio d'arte dell'enoteca regionale si apre domenica alle 16,30 la mostra di Mirella Rossi Cappellini «In forma dunque di candida rosa». Un'armoniosa espressione impressionista ■ romantica che si antepone come tematica al forte messaggio di «Natura trash» di Franco Pulcini fino al 12 maggio.

LE■■■ DA ■■■■■

Colombe «industriali» con antiche tecniche di lievitazione ■■■

Sono uno dei titolari della Maina Panettoni Spa, azienda di Fossano che da oltre trent'anni produce dolci da ricorrenza. In merito all'articolo del 22 marzo, «Semplicità l'ingrediente delle migliori colombe», pur concordando con il giudizio positivo sulle colombe prodotte dai citati laboratori/pasticcerie, ritengo necessario segnalare l'esistenza di altre ditte che avrebbero meritato una menzione particolare. La nostra azienda, seppur con metodi industriali, utilizza ancora oggi le antiche tecniche della lievitazione naturale - solo lievito madre di p■■■ acida - ed effettua controlli e selezioni delle materie prime rigidissimi. Con ciò non voglio sminuire la capacità di Paolo Massobrio: intendo tuttavia scongiurare possibili fenomeni di razzismo culturale nei confronti delle produzioni definite industriali.

Dottor Marco Brandani, Fossano

DOLCE & SALATO

di PAOLO MASSOBRIO

A Gavi Ligure ravioli degni di Escoffier

DOMENICA è la data di ■■ tragico anniversario: l'affondo ■■ Titanic avvenuto ■ largo dell'Oceano Atlantico nel 1912. Pochi però sanno, suggestionati forse dal film uscito pochi anni fa, che le ■■■ servite a bordo di quella nave mitica appartennero ■ momento del più grande salto qualitativo della cucina europea. Lo afferma convinto Carletto Bergaglio, cancelliere dell'Ordine Obertengo dei Cavalieri del Raviolo che la sera ■ domenica organizza a Gavi, al ristorante Cavallino, la cena del menu delle Sale di II Classe sul Titanic. Quella ■■■ sale di 1ª classe sarà invece martedì 16 al ristorante Cantine del Gavi. Secondo lo storico, pochi anni prima a Parigi erano uscite la prime due edizioni del Ricettario di Escoffier ■ mai prima d'allora 2340 persone ■■ contemporanee poterono degustare quel livello qualitativo. Ma, motivo di ulteriore orgoglio, è il fatto che l'unica pasta ripiena citata da Escoffier nella sua opera siano i ravioli. Se andate a Gavi Ligure, bella cittadina ligureggiante, i migliori ravioli si acquistano al Babaressa (locale appena dietro la bella chiesa) ■ nella macelleria Cunietti, festosamente affacciata sulla piazza. Li propongono freschi (alla faccia delle normative comunitarie approvate di recente) ■■ un ripieno di carne di vitello e vitellone, parmigiano, erbette, scarola e maggiorana. E vanno bene anche e «culo nudo», ossia conditi solo con ■■ poco di Cortese.

Macelleria Cunietti – Gavi Ligure (Al) – piazza Roma ■ – tel 0143/642792 – Ravioli al kg. 11,36 euro

Il miele abbinato ad un poco di formaggio non è fuorviante dal punto di vista nutrizionale. Lo asserisce il professor Giorgio Calabrese ■ ■■ siamo felici, anche sapendo che il calcio del formaggio viene assorbito meglio con le proteine contenute dentro al miele. Uno degli ultimi esemplari di miele purissimi l'abbiamo assaggiato alla Casa di Dante di Settimo Vittone (Torino), prodotto dal trentasettenne Paolo Pusceddu, ■■■ i suoi 120 alveari nomadi dislocati nel Canavese. Nei boschi che circondano Nomaglio, ■■■■■ con poche centinaia di abitanti, ■■■■■ ■ raccolta ■ un intenso miele di castagno, dal colore bruno e dal tipico retrogusto amarognolo, il più adatto per degustare il Castelmagno. Ma da provare è anche la ■■■■■ (con una fetta di pane nero e lardo) ed il miele d'acacia... semplicemente ■■■.

Apicoltura Riviera Delle Alpi - Settimo Vittone (Torino) - piazza Conte Rinaldo, 4 - tel. 339398193, Chiuso: martedì - Miele di castagno al kg. 16,50.

IN ARRIVO FILIPPO NARDI

La neo «iena» tv ospite domani alla Luna Rossa

BOSCO MARENGO. Una «iena» sarà ospite domani alla discoteca Luna Rossa: è Filippo Nardi, il transfuga dal Grande Fratello, che ha segui■ una ■■ di■■■ degli ex coinquilini della cosa più famosa della tv.

Filippo Nardi

Leggendo la ■■ biografia ■ scopre che è nato a Londra nel '69, ma ha poi lasciato l'Inghilterra dopo una delusione d'amore per trasferirsi a Vetulonia, in provincia di Grosseto, in un ex convento del '400. Ama gli sport di mare, la sua moto Triumph e, probabilmente per affinità umorali, Vittorio Sgarbi. [b. v.]

PALBERT

Corso Vittorio Emanuele, 28 - TORINO - Tel. 011.812.74.31

orario 9/12-14,30/19 - chiuso martedì mattina - domenica mattina aperto

MOSTRA

LA BELLA PITTURA

TRA OTTOCENTO E NOVECENTO

dal 5 al 27 aprile

catalogo in sede

LA PIOGGIA FA SALTARE LA PARTITELLA: INTANTO CALIGARIS RECUPERA MORO ▪ GIANNONI. ▪ LA VALENZANA SPERA ANCORA

Grigi, promozione ma con gli studenti

Domani regaleranno un gioco durante la festa della polizia

Le condizioni climatiche avverse non hanno consentito al nuovo mister dell'**Alessandria**, Sergio Caligaris, di far disputare la consueta partitella a ranghi misti. Il terreno della Michelin, inzuppato d'acqua, ha impedito di vedere in azione i giocatori che il tecnico intende utilizzare per la seconda trasferta consecutiva ■ campionato, ▪ Viareggio. Quindi, allenamento normale. L'attaccante Paolo Zirafa ha lavorato con i compagni ma senza forzare, dopo l'affaticamento muscolare conseguenza della partita di Pavia.

Il centrocampista Dario Serra ▪ ■ difensore Alessandro Gadau, afflitti da lombosciatalgia, sono in via di recupero. Fra l'altro Gadau è stato ammonito ■■ diffida ■■ giudice sportivo avendo rimediato domenica scorsa il terzo cartellino giallo. Entrambi, unitamente al bomber Zirafa, dovrebbero ■■■ que ristabilirsi in tempo. Infine, per ■ punta Roberto Murgita, preparazione solo atletica. La microfrattura a un dito di un piede richiede prudenza e pertanto ▪ improbabile un suo impiego in Versilia.

Torneranno in difesa capitan Patrick Moro, che ■ è visto ridurre da due ad una (già scontata) le giornate di squalifica e Mario Giannoni dopo lo stop ■ un turno.

Oggi, alle 15, seduta di allenamento all'impianto sportivo della Michelin prima della rifinitura del sabato.

Seduta d'allenamento, ieri, per l'Alessandria ma la pioggia ha fatto saltare la consueta partitella al campo Michelin

Intanto domani, alle 10,30, un gruppo di calciatori dell'Alessandria presenzierà in Cittadella alla festa della polizia: in un gazebo la società di spalto Rovereto distribuirà un gioco agli studenti delle scuole medie, simile a quello dell'oca, dal titolo «Calcio non calci». Per la trasferta di Viareggio, ▪ Grizzly Club non organizzerà pullman: alcuni ■■ raggiungeranno lo Stadio dei Pini in treno, mezzo scelto anche dai Supporters ■■ per far sentire forte la presenza del tifo organizzato in questo delicato momento che sta attraversando la squadra.

Restano quattro giornate da disputare, dodici punti da conquistare e la **Valenzana** ■■ s'arrende: «Tenteremo sino alla fine di uscire fuori da questa situazione che ci proietta ■■■ i playout - ribadisce l'allenatore Franco Delladonna -. La strada da seguire ▪ quella dell'impegno ad oltranza, ■■ concentrazione massima».

Rispetto alla situazione preesistente, i risultati del turno di domenica hanno mutato qualcosa? «Solo ■ Biellese, con la vittoria a sorpresa a Busto sul terreno della Pro Patria, ha quasi sicuramente staccato il biglietto della salvezza anticipata - puntualizza il tecnico rossoblù -. Tutte le altre restano impegolate nella ragnatela dell'incertezza».

Il Poggibonsi affianca la Valenzana ▪ quota 30, Viareggio e Meda hanno 4 lunghezze di vantaggio, il Legnano 5, Castelnuovo, Cremonese, Pro Sesto e Pro Vercelli 6. A Biellese e Montevarchi basta un piccolo sforzo per ■■■ in salvo ■■■ tre Sangiovannese ▪ Pavia ce l'hanno già fatta.

«Purtroppo, il pareggio ■■■ Pro Sesto con il Viareggio ci ha reso le cose più difficili - prosegue Delladonna -: se avessero vinto i padroni ■ casa, ▪ Valenzana avrebbero potuto giocare in tranquillità, al contrario dovranno cercare i punti salvezza e raddoppieranno la loro determinazione».

Ieri il coach ha diretto ■■ allenamento difficile sotto la pioggia: erano tutti presenti, tranne Moro che è in cura a Viareggio per chiarire se l'infortunio al ginocchio ha interessato il legamento: «Ci siamo sentiti telefonicamente - spiega il trainer rossoblù -: ha detto che sta meglio ▪ che ritorna oggi». Difficilmente però, potrà partecipare alla partitella infrasettimanale che ■ tiene come di consueto al campo Fulvius Samp di regione Orba. E' in forse anche Biasotti, che ■■ ha terminato anzitempo l'allenamento per ■■ indolenzimento muscolare. [r. g. - r. c.]

«GOLDEN»: SONO AMISANO, FRASCAROLO E ROBOTTI

Tre a pari merito vincono la tappa

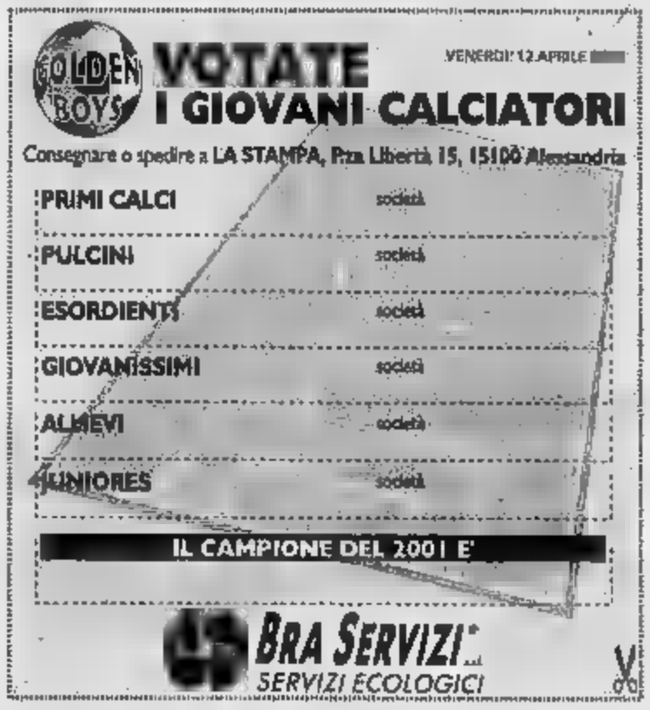

Dopo assersi aggiudicati la «tappa» di Pasquetta del «Golden Boys», Simone Amisano (Primi calci Fulvius), Filippo Frascarolo (Pulcini Fulvius) e Marco Robotti (Juniores Felizzano) s'impongono nuovamente dopo lo scrutinio dei tagliandi pervenuti ieri. Sono 54 i voti per ciascuno. Più distanziati, nell'ordine: Jarno Negrone (Juniores Piovera), voti 25; Fabio La Neve (Pulcini Arquatese), 19 e Matteo Cresta (Allievi Skippy), 10. Nel referendum «Il campione del 2001», 54 schede premiano Alberto Omodeo presidente della Valenzana calcio, ■■■ ▪ Copra basket Alessandria riceve 30 tagliandi, dieci in più di Paolo Milanoli (scherma) e di Marco Morlacchi, giocatore della Valenzana calcio. [r. g.]

TRICOLORI: LA DODICENNE E' GIUNTA QUARTA, POI HA VINTO IN COPPA ITALIA

La Quaglia brilla in Toscana fra i karateka del Fudoshin

TORTONA

Ottima prova dei portacolori del Fudoshin ai tricolori di karate, svoltisi nel weekend a Montecatini, ■■ la partecipazione di 1200 atleti. Spicca la prova di Paola Quaglia, 12 anni, di Castelnuovo Scrivia, che ha sfiorato ▪ podio, classificandosi al quarto posto. Subito dopo si è cimentata nella Coppa Italia, trionfando nella specialità kata, categoria 12-14 anni. La giovane castelnovese ha eseguito tre esercizi praticamente perfetti, riuscendo ■■ aver ragione di tutte le avversarie, comprese quelle più anziane: «Un saggio di bravura - commentano gli istruttori Chiara Scaffini, Maurizio Furia e Roberta Albini -: Paola può aspirare a traguardi ancora più ambiti».

Si è messa in luce anche Federica Guagnini, 11 anni, pure lei di Castelnuovo, campionessa regionale di kata. In questa specialità ha ottenuto il quinto posto nel campionato tricolore e l'argento in Coppa Italia. Una prestazione che la proietta tra le più brave d'Italia.

Ai «nazionali» ha preso parte anche ▪ tortonese Alessandro Bottiroli che, malgrado i suoi 12 anni, è già cinturo ■■■. Nella specialità «Ju jppon kumite» (combattimento) ha pareggiato due incontri ■■ è stato battuto per ■■ soffio nel terzo, finendo eliminato. E' andata meglio nel kata, dove si è classificato ventesimo ■■ ■■ atleti. Il giovane tortonese avrà modo di mettersi in evidenza nelle prossime competizioni. [r. c.]

Federica Guagnini, Alessandro Bottiroli e Paola Quaglia

TRECENTO I CONCORRENTI: DOMANI IL VIA CON I FIORETTISTI, POI SI PASSERA' ALLA SPADA E ALLA SCIABOLA

Due giorni di assalti al Palaferraris

Casale ospita nel weekend il Grand Prix per Giovanissimi

CASALE

Trecento atleti ■■ rappresentanza ■ 120 società, sedici pedane, due giorni di assalti di sciabola, spada ▪ fioretto: ▪ solo l'anticipo del weekend al Palaferraris nell'ambito del Grand Prix di scherma, organizzato dal Club Scherma Casale, riservato ai Giovanissimi (classe '90).

Le gare cominciano domattina, alle 8,30, ■■ il fioretto maschile; a seguire, in campo femminile, toccherà alla spada, con la casalese Margherita Buzzi, per concludere con le eliminatorie di sciabola. Domenica ■■■ toccherà ■li spadisti, con Vincenzo Marullo e Dario Bocca chiamati a difendere i colori del Club Scherma Casale, uno dei più prestigiosi club d'Italia, attualmente con 42 tesserati, che ha conquistato 7 titoli italiani, 62 titoli regionali, 3 prove di Grand prix e tre finali di spada agli Assoluti.

In mattinata anche le prove di fioretto femminile e, ■ chiusura, quelle di sciabola maschile. ■■ pomeriggio, dalle 15,30, ■ finali e a seguire le premiazioni.

Un momento della presentazione ufficiale del Grand Prix di scherma a Casale. Saranno 120 le società rappresentate

«Oltre all'attività agonistica siamo anche impegnati nel Progetto Scuola - spiega ▪ maestro Ippolito, presidente del comitato regionale -, che vede i nostri insegnati sui banchi di scuola alle Martiri, San Maurizio e Ticineto per far conoscere questo nobile sport».

«Dobbiamo ringraziare le altre società sportive casalesi che hanno ■■ posticipato i loro impegni al Palaferraris» concludono gli organizzatori del Club Scherma Casale che ricordano come l'ingresso al Palaferraris nei due giorni di gare sia gratuito. Per altre informazioni è possibile consultare il sito www.scherma-casale.it. [r. sa.]

TENNIS TAVOLO

DOMENICA DI GARE ALLA PALESTRA ■ VIA DE GIOVANNI

Si scelgono a S. Salvatore i pongisti top in provincia

ALESSANDRIA

Come ▪ gennaio, sarà la palestra ■ via De Giovanni ▪ San Salvatore ad ospitare domenica i migliori pongisti alessandrini nella seconda ■■ ultima prova dei campionati assoluti provinciali. Le sfide cominceranno alle 10 con il singolare maschile pc; nella prima prova, al termine ■ una combattuta finale conclusasi alla quinta partita, Daniele Massone (Rosicar Nissan) ha avuto la meglio su Vittorio Gualeni del San Salvatore. Terzo e quarto posto sono stati ■■quistati rispettivamente da ■■■■ ▪ Priarone, entrambi del Saoms Costa d'Ovada; salvo sorprese, quindi, da questo quartetto dovrebbe uscire il futuro campione.

Sempre alle ■ scenderanno in campo le donne: ■■ mesi ■■ sono la vittoria andò a Valeria Baccaria del San Salvatore, seguita ■ Sonia Biondo e Cristina Ravazzi. A metà giornata sarà la volta del doppio maschile, disciplina nella quale il duo formato da Stoppa ▪ Armano (Don Stornini) sembra non avere avversari: troppo affiatata la coppia alessandrina, anche se Marocchi ▪ Zanchetta tenteranno il colpaccio. Outsider di lusso anche Canneva e Dinaro ▪ Bergamini e Casaschi. Infine, alle 14, via ■ singolare maschile di quarta categoria: Gian Piero Stoppa del Don Stornini ha già posto ■ ■■ sigillo a gennaio, dopo aver battuto in finale Salvatore Cacl. Al terzo posto si era classificato Zanchetta, al quarto Bergamini: dalla quinto all'ottava piazza, Mario Dinaro, Daniele Marrocchi, Marco Erriquez e Lorenzo Casaschi. Un pronostico difficile, anche perché gli atleti si sottopongono ad intensi allenamenti per presentarsi nel migliore stato di forma a questo prestigioso appuntamento. [f. g.]

NELL'ATTESA I CORRIDORI DEL DS SOBRERO GAREGGIANO AD ALBENGA E ■ VENETO

Progettociclismo al Giro delle Regioni

Tra i migliori 18 team italiani figura anche la squadra novese

NOVI LIGURE

Il Gs Progettociclismo Aiplast-Città del ciclismo valle Orco ▪ Soana parteciperà all'edizione ■■■ del Giro delle Regioni, la gara a tappe che si corre dal ■■ aprile al primo maggio. ▪ tutta ■ un importante appuntamento del panorama ciclistico internazionale per dilettanti under 23. Al via 15 nazionali straniere e solo 18 club italiani.

«E■■■ inseriti fra i migliori team nazionali ▪ già un successo - dice il direttore sportivo Massimo Subbrero -; siamo consapevoli dell'impegno che ci aspetta e con la fiducia di ben figurare se non per la classifica generale senz'altro in qualche tappa con percorso ondulato. Tecnicamente puntiamo ■ far fare esperienza ai 6 atleti che si schiereranno ■ via. Ovvero: Lanfranco, Hansen, Mazzarello, Pellegrini, Stacchetti e Buoso (quest'ultimo al primo ■■■ ■ categoria). «L'impegno sara' totale – continua Subbrero - per contraccambiare la fiducia di tutti coloro che ci sostengono in questa stagione e il pensiero ■■ in particolare ai dirigenti ■■■ società, Succio, Pratis, Persegona».

Una bella avventura che Progettociclismo intende affrontare anche ■■■ motivazioni legate al territorio che rappresenta: infatti sarà l'unico team completamente piemontese al ■■ ▪ Gs Olio Vezza Brunero parteciperà con una mista abbinata alla lombarda Pagnoncelli) e quindi in assoluto ■■■■ l'unico ■■■ provincia ■ Alessandria. C'è così un' iniziativa rivolta a tutti i comuni, Pro loco, enti di promozione turistica dell'Alessandrino che propone (a fronte ■■ ■■ contributo di 100 euro) la distribuzione in tutte le sedi di tappa di materiale pubblicitario relativo a manifestazioni, monumenti, specialità enogastronomiche del proprio territorio.

La gara a tappe sarà preceduta ▪ 25 aprile a Roma, nel circuito delle Terme di Caracalla, dal Gran premio Liberazione, sorta di prologo al Giro delle Regioni e di campionato del mondo ■ primavera. Ambedue le manifestazioni avranno ▪ copertura televisiva Rai. Intanto domenica Progettociclismo è impegnato su due fronti: al Trofeo Strazzi ad Albenga gara internazionale élite-under, con Lanfranco, Mazzarello, Leone, Tornari, Hansen, Tavera, Pellegrini e Stacchetti; al Trofeo Amici Del Ciclismo a Lonigo (Vicenza) gara under 23, con Conti, Buoso, Romagnolo, Bruson, Bochicchio e Massaro.

Partirà da Novi ▪ 28 la prima Coppa Piemonte di ciclismo che si articolerà ■■ ■■■ prove di Gran Fondo riservato a cicloamatori e cicloturisti: medio e lunghe distanze. La prima corsa in calendario è ■ Gran Fondo Dolci ■■■ di Novi che attraverserà le strade di Coppi e Girardengo. Prevede partenza e arrivo a Novi e sarà anche una delle gare del Giro delle Regioni, in sostituzione della Gran Fondo Briko-Mottarone. [m. pu.]

UN'INTERREGIONALE DAL 14 AL 20 ALLA «BELVEDERE»

I «virtuosi» della stecca si sfideranno a Valenza

VALENZA

■ città torna alla ribalta ▪ biliardo, con il «3° Trofeo Città di Valenza», la gara interregionale ■ 6 birilli, promossa dal Csb Belvedere e riservata a 128 giocatori, professionisti, master, nazionali e di prima categoria. Si gioca dal 14 ■ 20 aprile alla Bocciofila Belvedere di via Michelangelo 17, su biliardi Mari, tutte le sere, con inizio alle 20,30, tranne il primo e l'ultimo giorno, in cui si ■■■■ alle 14,30. Il direttore di gara è Paolo Rossi, arbitro nazionale Fibis.

«Stiamo proseguendo sulla strada intrapresa due anni ■■ sono che ■ ha già condotti a risultati di grande rilevanza - osservano Claudio Corallini e Giuseppe Baldi, responsabili ■ gara -: basterebbe ricordare i giocatori che si sono succeduti in questa sede per capire ▪ livello tecnico della sfida».

La prima edizione è stata vinta da Volante, in finale contro Placido. La seconda edizione ■ avuto ■■ risonanza ancora ■■ggiore e sono accorsi da tutta Italia per prendervi parte.

Tra i partecipanti, ex campioni del mondo come Diomajuta, Rosanna, Sala, Martinelli, Bombardi, Campostrini: «Non per nulla la finale fra Martinelli ▪ Rosanna ha attirato il pubblico delle grandi occasioni - spiegano Corallini e Baldi -: ■ tenzone era di valore mondiale. Ha prevalso "allo sprint" Martinelli, applauditissimo».

«Mi congratulo con i dirigenti del Circolo Belvedere per l'iniziativa - dice il sindaco Germano Tosetti - l'augurio è che accresca il prestigio della società ▪ di Valenza». Risponde il presidente Bruno Amisano: «Faremo di tutto per essere all'altezza delle attese e offrire spettacolo ■ alto livello ■ pubblico degli appassionati». [r. a.]

NON C'ERA UNA VOLTA. E OGGI C'E' DI PIÙ.

Non c'era una volta, un latte biologico che avesse un nome. Non c'era una volta una linea di bontà che tu potessi riconoscere a colpo d'occhio come provenienti da agricoltura biologica. Non c'era una volta Fior di Bio. E al latte, ai formaggi, alle uova, all'olio extravergine di oliva, oggi si aggiungono anche le carote, il tris di insalate, il mascarpone e la spremuta di arance rosse di Sicilia. Tutto biologico, certificato dai migliori organismi di controllo che ne garantiscono la conformità a tutti i parametri del Ministero dell'Agricoltura e dell'Unione Europea.

Fior di Bio. Le bontà biologiche che riconosci subito oggi sono di più. Perché fermarsi a metà, quando la terra lavora così bene?

Fior di Bio®

La terra ha lavorato bene.

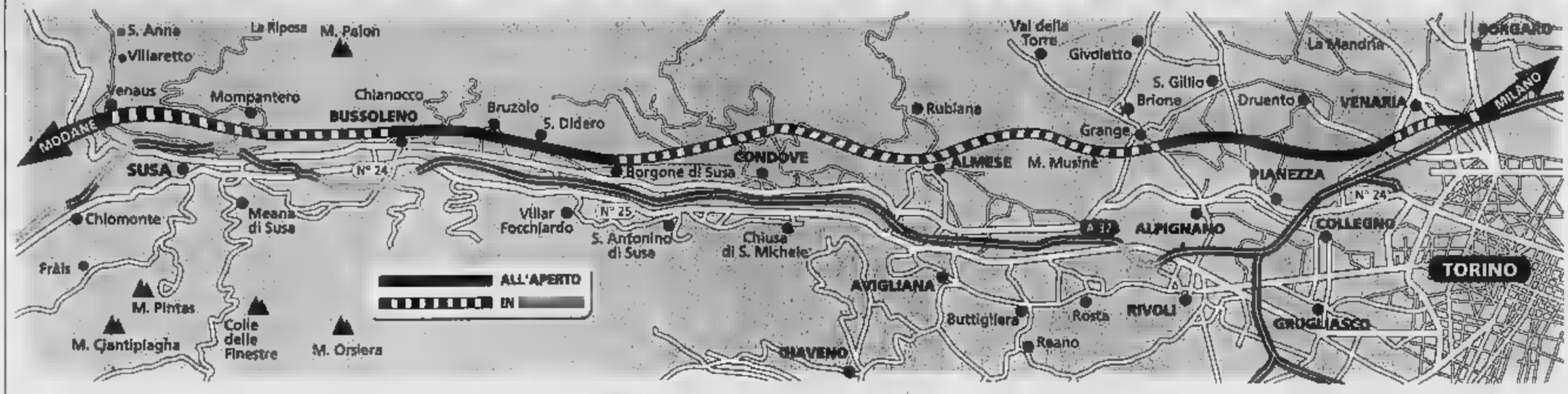

DEFINITA DA «RETE FERROVIARIA ITALIA» LA TRATTA SETTIMO-BUSSOLENO

Alta velocità, la To-Lione svela il tracciato italiano

Sono 47 chilometri che toccheranno Venaria e passeranno sotto il Musinè

Maurizio Tropeano

Eccoli i 47 chilometri della tratta italiana della linea ad alta capacità Torino-Lione. Quarantasettemila metri di rotaie che da Bussoleno portano a Settimo Torinese dove incontreranno la linea veloce per Milano. Final- Rete Ferroviaria Italia ha definito il tracciato - le vedete qui sopra - e il direttore generale Mauro Moretti lo presenterà in Prefettura al presidente della Regione, Enzo Ghigo, a quello della Provincia di Torino, Mercedes Bresso, al sindaco Sergio Chiamparino, e ai rappresentanti dei Comuni e delle Comunità Montane interessate.

Si tratta della prima corografia che Rfi rende pubblica. Accanto al tracciato gli accordi intergovernativi hanno fissato anche i tempi di conclusione dei lavori. Il progetto dovrebbe essere «realizzato» in due fasi, la prima completata entro il . Si tratta di 37 chilometri e mezzo per una spesa complessiva di 1000 milioni di € per un collegamento che da Settimo arriva fino a Caprie. La linea da Milano, già in costruzione, arriverà fino a Settimo seguendo l'autostrada sul fianco Sud. Qui piegherà leggermente verso Nord, sottopassando - con galleria di circa un chilometro - la Torino-Milano e la tangenziale, nei pressi del grande svincolo oltre la Falchera. Da lì proseguirà lungo la tangenziale sul lato Nord, passando accanto alla cascina Cebiance, a Sud di Villaretto, fino a Venaria. Poi entrerà in una galleria artificiale per circa un km lungo il terrapieno realizzato come barriera antirumore della tangenziale. Quindi proseguirà all'aperto per Savonera. Presso la cascina Marocchi- il tragitto devierà dalla tangenziale, verso Nord, attraversando tutta la piana di Pianezza e passando leggermente a Nord di Grange e Brione. A questo punto si tornerà sottoterra per tutto il massiccio del Musiné, uscendo dalla montagna a Borgone di Susa. Entro il 2008 dovrebbero essere completati gli scavi fino a Caprie. Qui, infatti, dovrebbe realizzare la bretella di collegamento la linea storica poco a monte di Chiusa San Michele, utilizzando il varco dei binari della vecchia cava Rotunno.

Questa interconnessione permetterà di liberare il nodo di Torino dall'aumento vertiginoso del traffico merci tra Italia e Francia e consentirà alla Regione «sfruttare la linea storica come ferrovia metropolitana con convogli da e per il di Torino ogni 15/20 minuti», spiega il vicepresidente della Giunta regionale, William Casoni. Aggiunge: «In questo modo sarà possibile decongestionare il traffico automobilistico in Val di Susa. Questo è uno dei vantaggi della realizzazione della linea ad alta capacità».

La seconda fase dei lavori che partirà in contemporanea con la realizzazione del tunnel di base dovrà essere completata entro il 2013 e costerà 350 milioni di €. Da Caprie si arriverà in tunnel fino a Borgone di Susa. Da lì in superficie si proseguirà fino a Bruzolo, dove i binari ritorneranno sottoterra collegandosi con il tunnel di Bussoleno.

Come si può vedere il tracciato scelto da Rfi non risolve due dei problemi principali sollevati da Comune e Provincia di Torino e Regione Piemonte. Il primo: il futuro del centro intermodale di Orbassano che senza la realizzazione di bretella di collegamento potrebbe dire addio alla sua funzione. Il secondo: il nodo di Torino. In base al tracciato presentato, infatti, i treni ad alta velocità in arrivo dalla Francia dalla linea veloce all'altezza Bussoleno-Bruzolo e, attraverso la linea storica - i vecchi binari - entrerebbero in città per poi collegarsi la rete all'altezza di Settimo. Da qui la richiesta realizzare l'interconnessione il capoluogo il più vicino possibile alla città. Oggi il vicepresidente della giunta regionale, William Casoni, proporrà localizzare l'interconnessione all'altezza di corso Marche, lo snodo potrebbe servire anche la bretella ferroviaria per raggiungere Orbassano. Spiega: «La Regione è favorevole a costruire in contemporanea la corda della tangenziale di Torino. Servono milioni di € che potranno arrivare dai diritti di edificazione che si otterrebbero arretrando Porta Nuova al Lingotto».

> Resta insoluto il problema del centro intermodale di Orbassano per il quale non è prevista una bretella di collegamento dell'interconnessione con Torino che si vorrebbe più vicina, in corso Marche

La protesta

I comitati anti-Tav in piazza Castello

Sarà in Prefettura, in piazza Castello, o non, era stato annunciato, presso l'assessorato ai Trasporti della Regione, l'incontro sul futuro tracciato dell'Alta Velocità ferroviaria tra Settimo e la Val di Susa. E' prevista una manifestazione di protesta del Comitato Anti-Tav: i contestatori vorrebbero piazzare una simbolica pietra della val di Susa davanti all'assessorato regionale ai Trasporti. In programma c'è anche il «dono» di un masso radioattivo, raccolto sul massiccio che si vorrebbe bucare per il tunnel.

Contestazioni e folclore a parte, i sindaci dei territori interessati vedranno finalmente - dopo vari slittamenti di data - un progetto di larga massima, passibile di varianti: «Ma non scritto nelle roccie», fa notare un sindaco. Un punto per discutere, insomma. Elemento questo che contrasta con le critiche degli Anti-Tav che parlano di «cosa già decisa», pur ammettendo, in aperta tradizione, che il tracciato non può esistere perché non sono ancora stati effettuati neanche gli studi di fattibilità».

Le comunità locali, che in passato hanno polemizzato lamentando la loro esclusione dai preliminari del progetto, sono le ultime a vedere la documentazione, perché così è previsto dalla prassi. Prima di loro è toccato agli enti con potere programmatorio», cioè Regione e Provincia, oltre al Comune di Torino, interessato ad un elemento chiave del progetto come il «passante». I sindaci della Val di Susa e della cintura Ovest si sono già riuniti martedì sera a Bussoleno, a villa Ferro, a porte chiuse, per perfezionare una posizione comune e per concordare domande e richiesta da fare oggi alla Ferrovie. [g. b.]

VENARIA

«Perché a Torino si passa sotto i fiumi e qui no?»

«Far correre i binari dell'alta velocità lungo la tangenziale significa stravolgere la vita di 4000 persone che vivono nei nuovi quartieri della città - attacca Giuseppe Catania, il sindaco di Venaria, nella foto -. Non riusciamo a capire perché si voglia mantenere a tutti i costi questo percorso. Se proprio si deve fare per noi è meglio che sia interrata, costerà di più ma è la soluzione ambientale migliore».

Insieme al primo cittadino rincara la dose il suo e super assessore Nicola Pollari. «Il territorio di Venaria non può sopportare un'opera del genere anche perché si stanno rendo gli spazi liberi e disposizione dei residenti - spiega Pollari -. Ad esempio, non capisco perché a Torino la ferrovia possa passare sotto la Dora e qui non sotto il torrente Stura che ci collega con il Comune di Borgaro. I venariesi devono avere gli stessi diritti di chi abita a Torino».

ALPIGNANO

«Il mio Consiglio comunale ha bocciato Tav già 2 volte»

«Quello che non ci è mai piaciuto è l'atteggiamento snob di Ferrovie, Governo e Regione». Il sindaco di Alpignano, José Accalai (foto), non ha mezzi termini. Contro il Tav si è schierato subito. «Non abbiamo mai avuto modo di vedere il tracciato - afferma -. Anzi, ce ne hanno fatti vedere sette. Però no definitivo». E uno di questi sembra vada anche a intersecare con il progetto per la circonvallazione della città. «Noi non siamo contrari per egoismi di campanile, ma perché si danneggia tutta la valle di Susa - sostiene il sindaco -. Noi crediamo basti potenziare la linea esistente, senza bisogno del Tav». Ma dare ora giudizio sereno è quasi impossibile. «Nessuno ha mai coinvolti - confessa Accalai -. La riunione di domani (oggi per chi legge, ndr) è un'altra avvenuta l'anno Così si lavora». Intanto il consiglio comunale di Alpignano ha già votato due volte una mozione contraria al Tav.

COLLEGNO

«Non siamo contrari a priori ma ci devono coinvolgere»

Umberto D'Ottavio, sindaco di Collegno, sul Tav non ha pregiudizi. «Ma speriamo non ne abbiano anche le Ferrovie - dice -. Nel senso che non possono pretendere che siamo favorevoli senza sapere». E ricorda il caso della tratta Torino-Milano. «Hanno discusso per sei anni e solo ora sono giunti a un accordo e non tutti i Comuni sono favorevoli» confessa. Ciò che chiederà nell'incontro il quale valore ha per Torino e la sua cintura e per la Valle quest'opera. «Perché, se è indifferente e non porta nulla, che passi altrove» dichiara. Ma no ostracismo per partito preso. «Ci rendiamo conto che il Tav per togliere i Tir dalle strade, e questo solo un cretino può essere contrario, ma come farà che fa la differenza» D'Ottavio. Insomma, o si dà la possibilità di concertare insieme... se pensano di arrivare con un progetto e far partire i lavori sarà la guerra. Una cosa così non potremo mai accettarla» conclude.

PIANEZZA

«Dell'opera sappiamo poco e quel poco ci terrorizza»

Non è preoccupato il sindaco di Pianezza, Claudio Gagliardi, proprio spaventato. indiscrezioni sappiamo che la deve passare proprio a metà del nostro territorio, tagliandolo in due come una mela - afferma -. E passerebbe a pochi passi dalla nostra circonvallazione. Con due opere così si crea una muraglia insormontabile». Ma per ora sono solo indiscrezioni, voci, sentito dire. «Non abbiamo ancora visto un documento ufficiale, niente. Solo fotocopie trafugate» racconta Gagliardi. Neanche è contrario per principio, ma chiede di sapere, di essere informato, anche per poter informare volta i cittadini di Pianezza. «Non per il singolo caso, bensì perché quest'opera ci interessa come collettività» ammette. E subito dopo la riunione in Prefettura convocherà un consiglio comunale aperto per spiegare. «Il Tav ha un enorme impatto ambientale e questo avviene in una zona come la nostra che già pagato un prezzo elevato in termini di infrastrutture».

LA PROPOSTA DEL SINDACO AL PREMIO NOBEL RITA LEVI MONTALCINI CHE FA PARTE DEL COMITATO DI SAGGI INCARICATO DELLA SCELTA

Torino vuole l'«Istituto europeo di ricerche sul cervello»

La città si candida e offre come sede l'area degli ex Mercati Generali dove sorgerà il villaggio olimpico

Gianni Bisio

Ebri, cioè European brain research institute, Istituto europeo di ricerche sul cervello. In altre parole un Parco scientifico multidisciplinare dedicato alla mente umana, realizzato dove fino a ieri c'era la grande «dispensa», a Torino, nell'area degli ex Mercati Generali. C'è l'ha messa tutta Sergio Chiamparino, in veste di «lobbista» per la sua città, ma senza mai cadere nel campanilismo, per convincere il premio Nobel Rita Levi Montalcini che la candidatura di Torino è la più conveniente rispetto alle altre due presentate: Varese, per la Lombardia, e Roma, per il Lazio. Con tutto il rispetto alle concorrenti.

Ha ricordato alla signora italiana della scienza, ieri alla Galleria d'arte moderna per un convegno sulle malattie neurologiche, che nel 1985 è cittadina onoraria di Torino, che sua nipote Piera siede tra i banchi della Sala rossa, che dal Comitato per l'Ebri fanno parte l'avvocato Agnelli, i vertici dell'Università e del Politecnico, le Fondazioni Bancarie, l'Unione industriale. Chiamparino ha anche illustrato le opportunità logistiche, per i collegamenti, dell'area (120 mila metri quadrati) che nel 2006 sarà sede del villaggio atleti, verso corso Cosenza, e del villaggio media, accanto alla ex dogana. Due strutture che, se realizzate con flessibilità progettuale, dopo le Olimpiadi potrebbero ospitare gli istituti satelliti dell'Ebri, mentre già si potrebbe mettere mano alla realizzazione del nucleo centrale - 4-5 mila metri quadrati - perché sia pronto ad operare a Olimpiadi terminate.

Sergio Chiamparino e Rita Levi Montalcini ieri alla Galleria d'Arte Moderna

Levi Montalcini, che fa parte del Comitato dei sette saggi, fra cui i professori Rubbia e Dulbecco, incaricato di valutare entro aprile le tre candidature, ha sottolineato il suo voler «super partes», mettendo l'accento sul fatto che è importante che «l'Ebri si faccia e che si faccia in Italia», Paese, ha detto con rezza, dove «la ricerca scientifica va male, molto male, oggi più che mai, con finanziamenti al di sotto dell'uno per cento del Pil».

«Germania e Francia - ha aggiunto - sono favorevoli a questo progetto, come all'Unione europea lo sono Prodi e il commissario Monti. Roma, Torino e Varese non importa: tutte candidature eccellenti e coperte finanziariamente: qualunque sia la scelta l'importante è che ci sia collaborazione e non contestazione, bisogna pensare che è un progetto nazionale che sarà anche le altre città. In Europa non esiste un centro di eccellenza sul cervello, l'Italia ha già dato enormi contributi alle neuroscienze. Anche se la ricerca è così mal finanziata, con questo centro si faciliterebbe il ritorno nel nostro Paese dei tanti ricercatori finiti all'estero».

VENERDÌ 12 APRILE 2002 DALLE ORE 15,00
ALL'IPPODROMO DI VINOVO
CORSI DI GALOPPO
PREMIO UNAG-TRIS
ore 16,30 - m. 1.200 - 8ª Corsa - E. 22.000,00
Ecco ...la

1	PERCHI FAONI	60	M. Lisovo	10 CLASSIC DEE	52	L
2	SPICEY	61	M. Esposito	11 STANLEY	51	A. Poli
3	ECCO	58,5	W. Gambarota	12 STRONGAL	51	A. Formenti
4	VIA PALESTRO	57,5	E. Tavarini	13 RAINBOW SHARJAH	49,5	G. Forte
5	MELYORIET	55,5	A. Marrone	14 NUM CHE CONTI	51	L. Maniezzi
6	KUNER		M. Talloni	15 BEAUTIFUL ISLAND		Mick. Colombi
7	LUCY TOTO	55	D. Vargiu			M. Patrucelli
8	WILD BUNCH	54	E. Baldacci	17 REBEL RACER		W. Novato
9	DISTINTAS	53,5	Andr.			

RISTORANTE DELL'IPPODROMO - Nuova Gestione
Prenotazioni 011.965.18.24 -
Per anticipazioni, risultati, commenti e notizie: www.sportinpiemonte.it

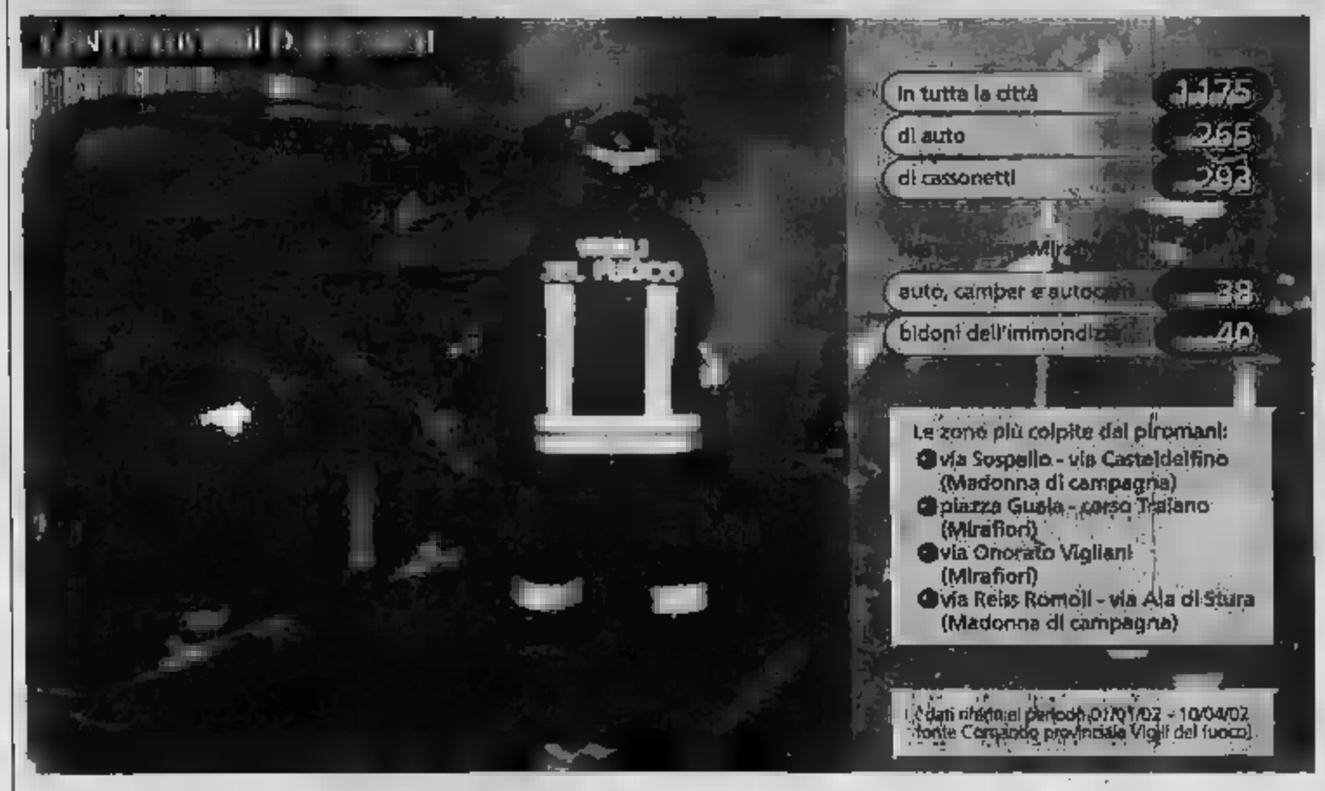

Irreperibile l'uomo arrestato la scorsa settimana e poi rilasciato: era sospettato di aver dato fuoco a un chiosco

Via Farinelli, via Monte Sei Busi e via Tunisi le ultime strade dove giovedì notte sono intervenuti i pompieri

Nel mirino dei vandali anche giochi per bimbi, ascensori, cassonetti dell'immondizia: è emergenza

Fiamme a Mirafiori, è tornato il piromane

Sette automobili e un camper incendiati in poche ore

Claudio Laugeri
Lodovico Poletto

Giovedì notte, dieci minuti prima dell'una. Le fiamme si alzano alte un gruppo di automobili posteggiate in via Farinelli. La gente si affaccia. Qualcuno scende in strada, si dispera. Altri assistono al rogo con animo sollevato: «La mia macchina è più lontano...».

Ore 1,25, via Monte Sei Busi: trecento metri dal primo incendio che ha ridotto un ammasso di lamiere sei automobili un camper. Al 115 arriva un'altra chiamata: «C'è un camper in fiamme...». Altri pompieri, altre sirene strazianno la notte, altra gente che si alza dal letto per andare a vedere cosa sta capitando. Stavolta i vigili riescono a domare le lingue di fuoco prima che distruggano il caravan.

Ore 3,45, via Tunisi, un'altra automobile diventa cenere, distrutta da un ennesimo rogo. Arriva la polizia. Un commissario si annota i nomi delle persone che hanno subito il danno su un taccuino.

I PIROMANI DI MIRAFIORI. C'è un piromane che si aggira in città. Fuori più d'uno. Sfidano la fortuna l'accendino in mano, danno fuoco a tutto ciò che di combustibile incontrano sulla loro strada, e la fanno franca quasi sempre. Se si dovesse indicare una zona di Torino maggiormente massacrata dai piromani, non ci sarebbero dubbi: Mirafiori. Piazza Guala, via Viglianì, via Negarville, sono le aree più colpite. Il buio favorisce i raid. Lo scarso traffico li aiuta. Colpiscono a raffica: in una notte appiccano il fuoco in tre o quattro posti diversi, a poche centinaia di metri di distanza uno dall'altro. Le poche descrizioni che la gente ha fornito ai poliziotti sovente coincidono. Tratti del viso decisi. Abbigliamento sportivo. Se, nel quartiere, c'è un solo Nerone o ce n'è più d'uno questo è un mistero al quale ancora non c'è risposta.

Giovedì, ore 1,25 di notte, via Monte Sei Busi: la squadra di pompieri al lavoro per spegnere l'ultimo incendio

UNA STRADA, 11 INCENDI. I vigili del fuoco sono sicuri: via Sospello e nelle immediate vicinanze chi colpisce è una persona sola. In quattro s'è fatto vivo almeno 11 volte: un record quasi assoluto in città. E sempre in un'area compresa fra pochissimi isolati. Fuoco che sveglia i residenti, che fa indignare i commercianti, crea apprensione tra le persone costrette a lasciare l'auto posteggiata sotto casa. I punti dove le tracce lasciate dal fuoco sono troppo visibili. «Lo prenderanno...» sussurrano in zona. «Ha già fatto troppi danni, è giunta l'ora di fermarlo». Ma lui è astuto e sfugge a tutte le trappole.

L'ULTIMO. Il suo nome è Luciano Cravero, ha 45 anni e fa il materassaio. La polizia lo ha arrestato l'altra settimana con le mani sporche di fuliggine, i vestiti che puzzavano fumo, un accendino e la carta igienica in tasca. Un sospetto piromane. Poi di persone lo avevano indicato l'autore di roghi in Mirafiori; addirittura l'avevano visto appiccare le fiamme sul retro di un chiosco di fiori. Prima a un centinaio di metri da quell'incrocio, andati in fumo alcuni contenitori dei rifiuti. In ha fatto 24 ore, lui ha sempre negato tutto. Ora è irreperibile.

IL MANIACO DEI . Troppo strano per essere un caso: due giostre distrutte dal fuoco in una sola notte. E' accaduto otto giorni fa. In via Casteldelfino è andata in cenere il più classico giochi per bambini, quello con i cavalli di legno e le carrozze con gli specchi colorati. dopo il maniaco ha colpito a Venaria, ai giardini pubblici. Addio altalena, e cavalluccio. Da allora, per fortuna, non si è più fatto vivo.

GLI ASCENSORI. Per qualche alla fine del 2000 considerata un emergenza. Quasi ogni notte qualcuno appicava il fuoco negli ascensori di palazzi popolari. La zona più colpita corso Grosseto, uno stabile dietro l'altro. Famiglie sgomberate, decine di alloggi invasi dal fumo, persone intossicate, danni per decine di milioni. Improvvisamente, com'era comparso il maniaco sparì. E gli incendi, come per incanto, cessarono.

Il 2001 è stato un «critico» per l'emergenza piromani. E qualche volta hanno anche agito in gruppo. Come nella notte tra il 24 e il 25 gennaio, quando in poche erano riusciti a incendiare 11 auto. Ogni volta, poteva essere una strage. Nessuna difesa per chi passava in quelle strade. Il 14 settembre, un rogo ha distrutto 6 auto parcheggiate sotto il condominio in via Fratelli Cervi 12, a Chieri. L'ipotesi di un piromane mai stata scartata. Il novembre, un incendio ha distrutto il deposito di auto sequestrate dall'autorità giudiziaria, sotto il castello di Rivoli. Duecento su custodite in quella struttura andate in fumo. Del colpevole, stessa i carabinieri avevano arrestato un giovane soprannominato «Il piromane di Nichelino». Nel suo «curriculum» risultavano 19 incendi precedenti) a Nichelino e a Torino. Reo confesso.

Specchio dei tempi

«Il bosco oltraggiato per costruire una piscina privata» - «Si rischia anche la broncopolmonite nella snervante per prenotare lo specialista» - «Beffa sul premio di fedeltà» - «Residenza negata»

Una lettrice ci scrive:

«Abito in una tranquilla borgata di Villar Dora in Val di Susa circondato dal verde del bosco. Pensavo una decide di andare ad abitare in mezzo alla natura la ama e magari ama anche gli animali e un po' i suoi simili. Niente di più sbagliato giacché le case crescono sempre più e diventano enormi (essendo per lo case), il verde diminuisce e anche l'albero rientra in canoni di estetica, erba all'inglese se no niente a mo' di monocoltura. Il bosco arretra e quell'aria un po' selvatica se ne va lasciando posto a cemento e plastrelle. Anche il mio vicino di casa (ma per lui è seconda abitazione) ha deciso di abbattere due maestosi alberi di una quarantina d'anni. Abbattuti per fare posto ad una piscina privata. Mi pare che l'acqua con cui riempirà codesta costruzione si lavi per almeno un anno.

«La casa dove abito con la mia famiglia fu progettata negli Anni 60 dall'architetto Volterrani e costruita da tre amici amanti del verde che lasciarono ampio spazio alla natura non delimitando porzioni di giardino e creando un ambiente dove casa e natura convivono in armonia. Difficile immaginare i danni arrecati dalla migrazione dalla città alla campagna nel momento in cui nessuno rinuncia ad avere anche lì le stesse comodità cittadine. I risultati sono raccapriccianti.

«In un'epoca come questa dove ciascuno di noi è chiamato ad avere un atteggiamento di vita che rispetti le risorse del pianeta, dove si comincia a parlare la cultura del riciclaggio (ma guardate i cassonetti il lunedì mattina quando i se ne sono andati) mi domando sia possibile che un Comune, non ce la fanno i singoli, si faccia promotore di questa cultura. Sembra vincano le leggi piuttosto che il buonsenso.

Segue la firma

Un lettore ci scrive:

«Sono otto settimane che tento inutilmente di prenotare una visita specialistica. Siccome sono un lavoratore, mia madre è preoccupata due settimane precedenti di "tentare" l'impresa, recandosi lunedì e martedì mattino davanti alla Asl di via del Ridotto. Riuscire nell'intento è una cosa pressoché impossibile.

ci volevo credere, visto che è la prima volta negli ultimi anni - grazie a Dio - che abbisogno di una visita specialistica.

«L'altra mattina, per non gravare mia madre, ho preso ferie dal lavoro e mi sono trovato alle 7,10 davanti all'Asl. Ho trovato una sessantina di anziani già in fila sotto la pioggia. Alle 8 la coda era già di oltre cento persone. Questa si ripete ogni settimana di lunedì e martedì. I posti disponibili ogni volta superano le poche decine, troppo pochi rispetto alla richiesta.

«Di chi è la responsabilità, non ne ho idea.

«Ma il risultato è che qualunque lavoratore, almeno qui nei dintorni, che abbia bisogno di una visita specialistica, deve per forza affidarsi a strutture private, se non vuol prendersi una broncopolmonite aspettando di prenotarsi davanti alla mutua».

Luigi Viggiano

Una lettrice ci scrive:

«Sono una pensionata, ricevo annualmente un premio di fedeltà dall'azienda dove ho lavorato con un assegno postale di L. 37.520 con la scadenza per la riscossione a tre mesi dall'emissione. L'assegno emesso il 15 novembre è versato in data 18/01/2002.

«Ma la Posta respinto l'assegno dichiarandolo insoluto addebitandomi spese di commissione per 20.000 lire. Se una pensionata, come me, riceve un premio di L. 37.520 e le posta per un errore di riscossione, ne addebita L. 20.000 di spese, mi rimangono L. 17.520. Mi pare una beffa».

Margherita Viotti

Una lettrice ci scrive:

«Ho 62 anni e credevo che un cittadino potesse decidere autonomamente e liberamente dove la residenza e, stesso tempo, spostarsi dove vuole per periodi più o meno lunghi. Ma il Comune di Settimo da sei anni mi rifiuta questo diritto. Io faccio la pendolare tra Castello e Settimo compatibilmente con lo stato di salute di un congiunto (e ora anche il mio). Questa situazione è per me molto onerosa perché non possa accedere agli sgravi fiscali e il bollettario vario sono doppie. un paradosso ma l'amministrazione comunale preferisce forse elargire sussidi e pagare affitti al bisognosi piuttosto che concedere un diritto ad un cittadino a costo zero per le casse comunali.

Segue la firma

specchiotempi@lastampa.it

NOTIZIE dalle AZIENDE

Gruppo VEMA
Promozioni immobiliari
www.vemaimmobiliare.com

La Vema Immobiliare di Rivoli, presente sul mercato dal 1989, segnala che, oltre ad appartamenti e ville, ha in vendita capannoni in varie zone industriali. Gli uffici sono a Rivoli, in via Giolitti, 1 tel. 011.9581302
www.vemaimmobiliare.com

La Mandria Golf
Organizza corsi collettivi di golf serali e festivi
Costo promozionale
€ 115 tutto compreso
Per informazioni telefonare al n. 011/9846111

Gelati di Lusso
Pepino
tel. 011.936.76.15
e-mail info@gelatipepino.it
www.gelatipepino.it

Domani su La Stampa TORINO
una pagina SPECIALE dedicata a Carmagnola

CARO FUNERALE?
Per non pagare poco [illegible] in più rituali e "consigli" in ospedale.
La Federazione Imprese di Funebri "consiglia di accettare suggerimenti da coloro che, in ambito ospedaliero, raccomandano o biglietti da visita un'impresa"... Questi personaggi... risultano più credibili alle famiglie che, a loro insaputa, pagano percentuale in più rispetto ai costi di mercato.
(Da l'Informatore 3/99)
FUNERALE CLASSICO da 2.500.000 Lire* €1291
assortita,
chiesa e cimitero con autofunebre Mercedes
comunali e necrofori
od
[illegible]
IL GIUBILEO
FUNE O
Numero Verde
800.251645
24 ore
Sede centrale: Corso Bramante 66/b - Torino
(da € 206,58 a € 353,77) informazioni, documentazione e preventivi in sede

Azienda

Conference Call

E tu?

800.208.208
www.190.it

How are you?

omnitel
vodafone

Voglia di Mercedes?

Nuova Classe E.

autocentauro
AOSTA: St. Christophe: Loc. Grand Chemin - Tel. 0165/361947-8

Mercedes-Benz

più cresciuto nello sport nella
Supermercato
GROS

LA STAMPA
PAGINA 39 VENERDÌ 12 APRILE 2002

VALLE D'AOSTA

REDAZIONE PIAZZA CHANOUX 28, TELEFONO 0165 231181, FAX 0165 235470, E-MAIL AOSTA@LASTAMPA.IT
PUBBLICITA' PUBLIKOMPASS S.P.A. PIAZZA CHANOUX 0165 231424, FAX 0165

REGIONE

più
CIDAC

IL DELITTO DEL PICCOLO SAMUELE — LA SCARCERAZIONE DECISA DAL TRIBUNALE DEL RIESAME

LA CASA DELL'OMICIDIO

La villetta di Anna Maria e Stefano Lorenzi, nella frazione Montroz, accanto le case bianche della famiglia Guichardaz. Forse la dell'omicidio conserva un segreto, quello dell'oggetto per uccidere il bambino la mattina 30 gennaio. I carabinieri del Ris hanno invece concluso il loro lavoro sui rilievi le misurazioni.

IL GIUDICE HA

Fabrizio Gandini non commenta l'ordinanza del Riesame: «Il Tribunale è il mio giudice, ma un altro tribunale, la mia coscienza, valuta ciò che faccio».

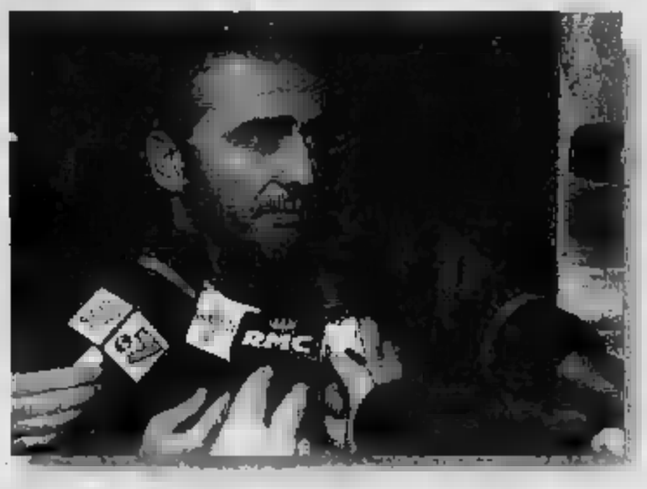

La famiglia

La famiglia Guichardaz-Ferrod (nella foto Carlo, marito di Daniela Ferrod) momenti angoscia per i sospetti su Daniela. Una ferita difficile da rimarginare anche perché il nome della donna compare frequenza nell'ordinanza Tribunale del Riesame nelle pagine dedicate alle «piste alternative» dell'inchiesta che per i giudici state seguite a sufficienza. Parlano di alibi mancanti. L'avvocato della famiglia, Claudio Soro, dice: «Le inchieste devono trovare moventi, n alibi».

Martinet

RISULTATI UNO STUDIO COMPIUTO NEI CENTRI ABITATI ITALIANI AL DI SOTTO DEI 5000 ABITANTI

Comuni in via d'estinzione

I mali sono spopolamento e pochi servizi

Roberto Gonella
AOSTA

Rischiano di sparire, quasi fossero panda. Ma anziché di carne sono fatti di vecchie case in pietra e fontane, tradizioni e sapori abitati da naufraghi stile di vita che naviga lontano da globalizzazione, stress e problemi vari che agitano scorrere dei giorni nelle grandi città. Tutto questo sembra salvarli dal rischio di estinzione secondo quanto afferma una ricerca («Investire sui Bel paese») promossa Legambiente e Confcommercio e realizzata dalla Cerme che ha toccato in Italia i 5868 Comuni (il 72% del totale) al di sotto dei 5 mila abitanti. In Valle d'Aosta sarebbero 18 74 (vedi tabella) i piccoli centri che potrebbero essere cancellati, dalla lettera di Allein alla V di Valsavarenche: spopolamento, mancanza di servizi i mali cronici che sarebbero all'origine della possibile estinzione. E per porvi rimedio è stata lanciata la campagna «La piccola grande Italia» il cui principale obbiettivo è l'approvazione della legge Realacci, proposta dal presidente di Legambiente, già sottoscritta da molti parlamentari. Punta a migliorare le condizioni di vita in questi paesi un'Italia con la «i» minuscola.

Lo studio prevedeva 53 parametri con la suddivisione

I

ALLEIN
GHALLAND-SAINT-VICTOR
CHAMOIS
CHAMPDEPRAZ
DOUES
ÉMARÈSE
FONTAINEMORE
LA
LILLIANES
OLLOMONT
OYACE
PERLOZ
PONTBOSET
RHÊMES-SAINT-GEORGES
SAINT-DENIS
VALSAVARENCHE

Tra i rimedi studiati dai vari sindaci ci sono la creazione di attività commerciali come ristoranti bar ed alberghi

paesi censiti in gruppi. Dei 18 Comuni valdostani a rischio Oyace è stato nel gruppo 1 che comprende quelli vengono definiti «contesti deboli», di cui fanno parte prevalentemente paesi del Sud. I parametri sono il basso di lavoratori rispetto alla popolazione, ricchezza immobiliare, reddito. Gli altri 17 paesi della Valle fanno invece parte del gruppo 7 che riguarda l'arco alpino: caratteristiche sono la densità demografica con una popolazione anziana e scarsa dinamicità migratoria naturale. Secondo lo studio presentano una densità demografica otto volte inferiore alla media nazionale (37 persone al chilometro quadrato) e un'incidenza del 10% di ragazzi sotto i 14 anni (il 16% la media in Italia) oltre ad una presenza di anziani del ro il 15,3 livello nazionale.

chiarire che c'è un problema di spopolamento di certe aree - spiega Paolo Fedi - responsabile regionale dell'as- ambientalisti - che non collima con i problemi valdostani: la fuga dei giovani ad esempio da noi dovuta a mancanza di stimoli più che a carenze di servizi».

i sindaci di alcuni dei paesi della ricerca che dicono? «Beh, qui non è che fuori mondo. Di noi, almeno come numero di residenti, le cose stanno migliorando - commenta Erik Patrocle, giovane sindaco di Allein -. In cinque anni siamo cresciuti di circa 40 unità, tra cui molti miei coetanei». Tra i progetti di rilancio, la realizzazione località Capoluogo di un centro polifunzionale che ospiterà bar, ristorante negozio di alimentari». In leggero calo demografico invece Oyace: «Ma tendenza che c'è dagli 70 - dice sindaco Ettore Favre - quando se sono andate le imprese che lavoravano alla diga». Ma anche qui si spera grazie al ritorno dei giovani: «Abbiamo costituito una cooperativa che produce Fonti - aggiunge - oltre rifare il bar-ristorante che è di proprietà del Comune». Ad ammettere il disagio Eugenio Isabel, primo cittadino di Doues: «La mancanza di servizi si fa sentire, soprattutto nelle 25 frazioni, due delle quali ormai disabitate, come il problema di ricettività alberghiera. L'unico hotel che avevamo è attualmente chiuso. Ma abbiamo richieste per costruire ve case e si stanno sviluppando piccole imprese». Insomma poi ci sarà una nuova legge a dare una ben venga.

MONTE BIANCO — TUNNEL CHIUSO SEI ORE A PULLMAN E CAMION

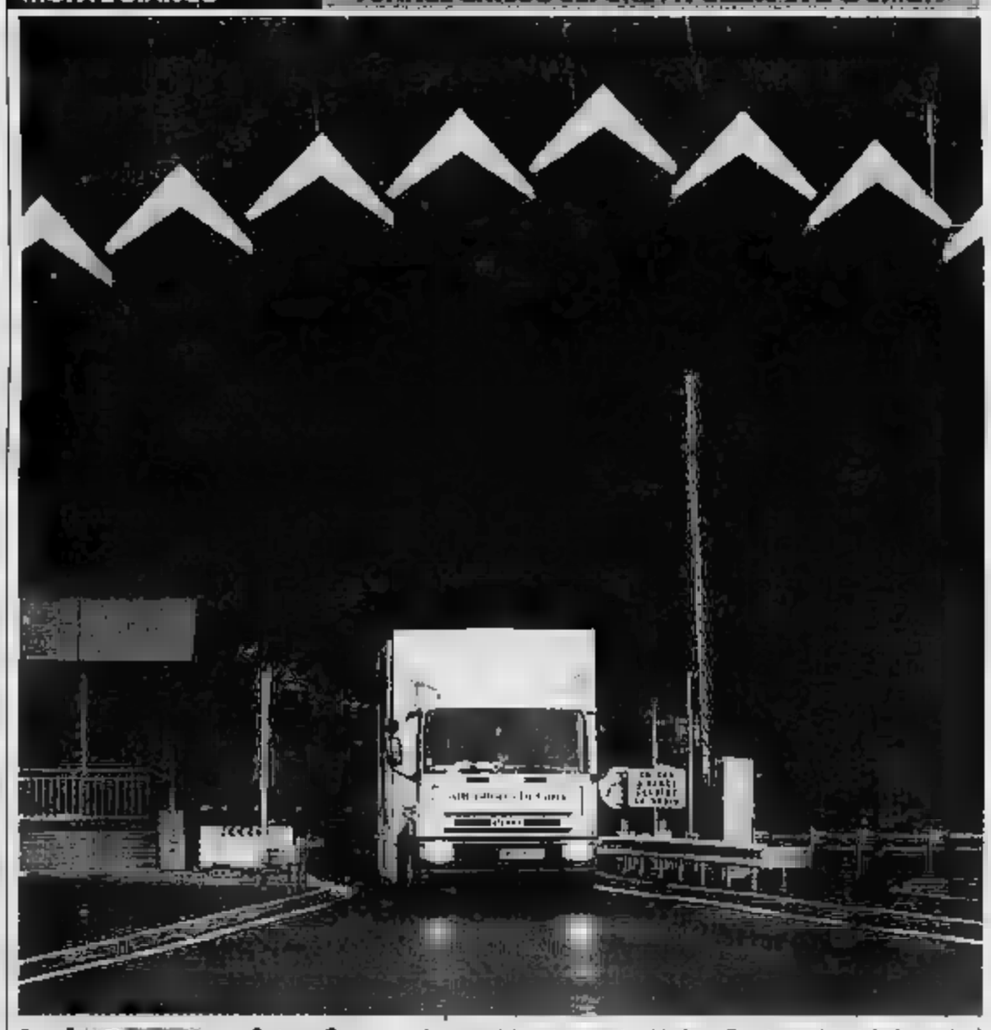

Ieri nel traforo A causa del vento sovente chiudono autostrade e talvolta anche i tunnel. E' accaduto ieri al traforo del Monte Bianco che a fine mattinata è stato chiuso per mezz'ora alle auto e fino alle 18,30 ai pullman e ai camion di peso superiore alle 19 tonnellate. A motivare il provvedimento condizioni meteorologiche caratterizzate neve a Courmayeur sole e vento caldo a Chamonix. La pressione barometrica creata dal dislivello tra i due versanti ha così superato di 100 microPascal il limite massimo di 500 accettato dai piani di si. In termini meno tecnici la particolare situazione (a detta degli esperti tale differenza condizioni meteorologiche sui due versanti Monte Bianco si può verificare due volte l'anno) ha favorito la formazione di condensa all'interno della galleria. In caso di incendio nel tunnel i sistemi di ventilazione che, nella mezz'ora di chiusura a tutti i veicoli sono stati utilizzati per eliminare alcuni strati foschia che riducevano la visibilità, avrebbero potuto non essere sufficienti per aspirare il fumo e la condensa.

LA «BOMBA» A CHATILLON ERA UN PEZZO DI PALO

Cantiere fermo dieci giorni per un ordigno inesistente

AOSTA

Pensavano fosse un ordigno bellico invece un palo della luce. La presunta bomba era stata trovata il 28 marzo in un cantiere Châtillon, all'interno del capannone in costruzione della «Mdm-minuteria meccanica», in via della Stazione 22. Durante uno scavo per la posa di tubature, gli operai avevano visto spuntare dalla terra un oggetto metallico, lungo metro con un diametro di centimetri; in parte arrugginito. Il direttore del cantiere i responsabili dell'impresa hanno analizzato lungo l'oggetto misterioso, poi hanno preferito rivolgersi carabinieri. Nella stessa serata la zona è stata transennata mezzo capannone, dove si trovavano anche la gru gran parte macchinari, è stato isolato per precauzione. Sono stati anche allertati gli artificieri. In poche ore notizia ha fatto il giro del paese.

«Pensavamo che tutto si sarebbe risolto fretta - ha spiegato Vincenza Del Mauro, una delle titolari della "Mdm", azienda che si occupa di attrezzatura per stampaggio a freddo ed ha una trentina di dipendenti - invece passati più di dieci giorni senza che nessuno venisse. Allora andata a fare un sollecito caserma, anche perché il cantiere bloccato con evidenti danni economici per e per l'impresa». Martedì scorso nel cantiere arrivati persino gli ispettori del servizio di prevenzione e sicurezza degli ambienti di lavoro Usl, hanno i sigilli al capannone. Poi, finalmente, ieri sono giunti gli artificieri di Torino. Hanno esaminato con attenzione l'oggetto metallico prima di dare il loro responso: si tratta di un pezzo di ferro, probabilmente di una porzione un palo della luce. «E' una barzelletta» è il commento conclusivo di Vincenza Del Mauro. [e. marc.]

NEL QUARTIERE DORA VIABILITA' CONTESTATA

Definita «pericolosa» la chiusura all'incrocio delle vie Valli valdostane e Berthet per impedire l'accesso a corso Ivrea

Sandra Locchini IL PAGINA 43

CHAMOIS, PATTUGLIE DI CITTADINI COORDINATE DAI CARABINIERI ARRESTARE DUE LADRI SLAVI

Volontari del soccorso diventano «vigilantes»

Dopo una lunga serie di furti nella zona richiesto l'intervento della popolazione

CHAMOIS

Pompieri e volontari del soc- trasformati in segugi anticrimine, nella Valtournenche, coordinati dai carabinieri. Quando mancano militari (a l'Arma in quanto a organici non sta troppo bene) sube l'arte di arrangiarsi, pur di acchiappare i ladri.

Ed è quello che hanno fatto l'altro giorno tra Chamois e La Magdeleine, dove i movimenti di due persone sospette sono stati tenuti d'occhio una improvvisata «milizia» messa piazza due Comuni e coordinata, basso, dal comandante della stazione carabinieri Cervinia. Il risultato finale compensato gli sforzi fatti. Le due persone sospette, slave, sono state infatti fermate mentre no da un'abitazione appena svaligiata. A dare il via alle rudimentali «ronde» di volontari è stata l'escalation di furti nella zona compresa fra Torgnon, La Magdeleine, Antey-Saint-André e Chamois. Case e alpeggi svaligiati, ma anche furti negli alberghi (La Grolla di Antey) e residence (Bellevue Fiernaz) persino un autobus di turisti cecoslovacchi, dal quale sono spariti soldi, giacche a vento e materiale da sci.

I militari di Cervinia hanno coordinato tutta l'operazione arrestando due slavi

Chi indaga sottolinea come stata importante la collaborazione ottenuta dalle amministrazioni

I ladri risalivano a piedi, nei boschi, la bassa valle del Cervino, dimostrando di conoscere molto bene la zona. E infatti, a indagini ultimate, è emerso che uno dei due fermati ha lavorato due anni fa in un alpeggio di La Magdeleine. Dopo i furti, i ladri si fermavano nei boschi e nelle baite a dormire, a volte addirittura nelle case appena svaligiate.

Per fermarli, era però necessario un gran numero di uomini grado di controllare un'ampia e segnalare tempestivamente eventuali movimenti sospetti. Impossibile, infatti, sott'occhio un'area comprendente quattro Comuni. E così i carabinieri hanno coinvolto i sindaci di La Magdeleine e Chamois. I due paesi in cui era stata segnalata nelle ultime ore la presenza delle persone sospette, che hanno messo a disposizione vigili del fuoco e volontari del soccorso, tutti muniti di ricetrasmittenti e coordinati dai carabinieri. Erano una sorta di «sentinelle» abili ed efficacissime.

I militari, dopo la riuscita dell'operazione (recuperata merce rubata per 4 mila euro e altri 500 euro in contanti), hanno sottolineato l'importanza della collaborazione ottenuta sia dagli amministratori comunali sia dalla popolazione. «E' stato proprio grazie alle segnalazioni precise e costanti volontari che siamo riusciti fermare le due persone interrompendo così la lunga serie di furti» hanno spiegato i carabinieri. [r. s.]

ULTIME NOTIZIE

SOLE
VARIABILE
NUVOLOSO
NEBBIA
PIOGGIA DEBOLE
MODERATA
INTENSA
NEVE
TEMPORALI
VENTO DEBOLE
MODERATO
FORTE
MARE CALMO
POCO MOSSO
MOSSO
AGITATO

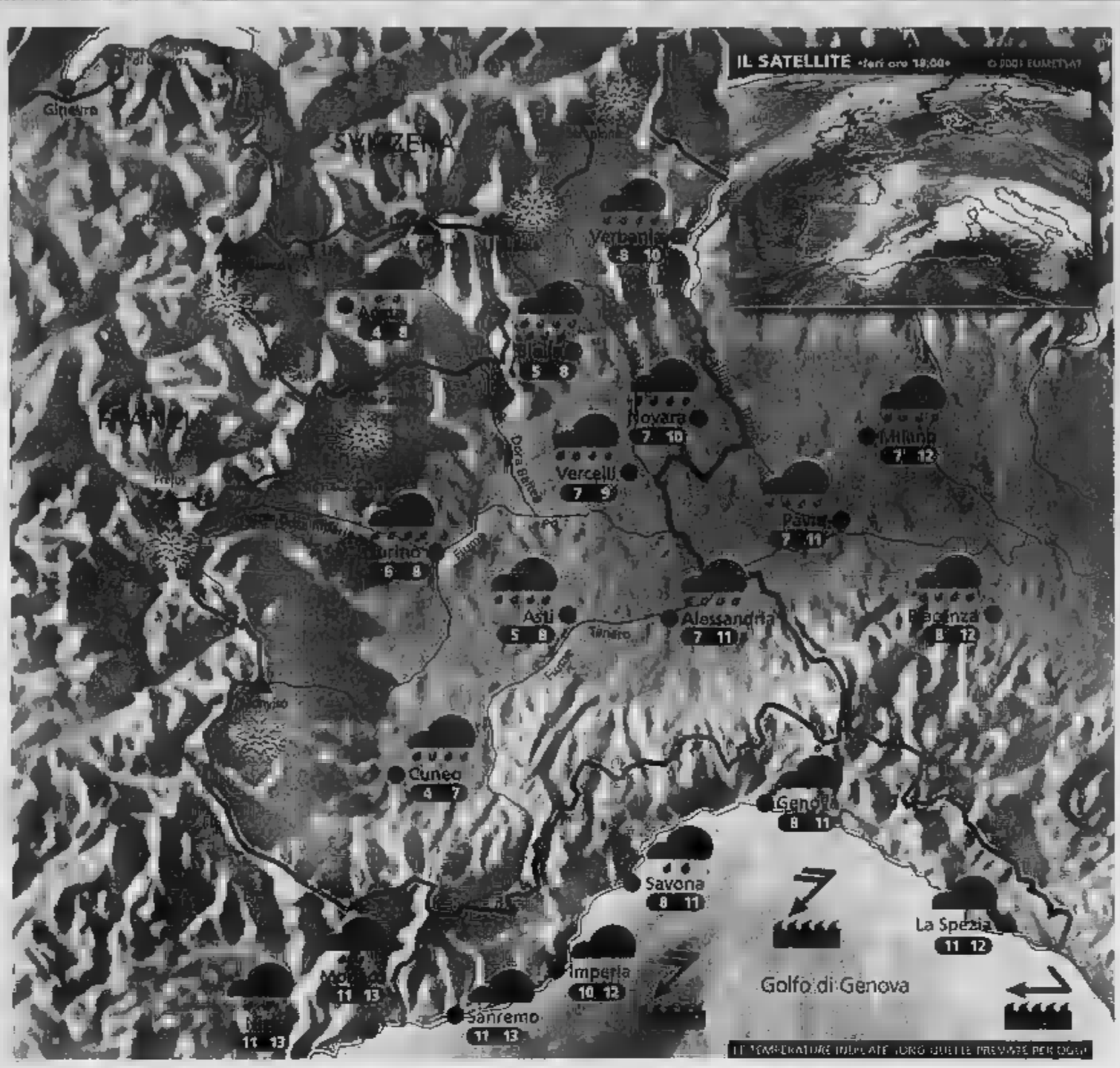

Situazione

Ieri molte nubi si sono addensate sulle nostre regioni provocando piogge sparse, dapprima intermittenti, poi sempre più convinte che hanno assunto carattere nevoso oltre i 1000 m circa; in particolare sul Piemonte e l'Appennino Ligure. In serata le precipitazioni sono proseguite incessanti. Oggi ancora pioggia.

Previsioni

In mattinata tempo perturbato con piogge diffuse, in parte abbondanti su Biellese, Ossola e Vercellese, più deboli e intermittenti su Valle d'Aosta e Litorale Ligure. Limite delle nevicate in graduale rialzo dai 1200 m sin 1800 m. Nel pomeriggio si avrà una generale ma temporanea attenuazione dei fenomeni; qualche locale schiarita potrebbe intervenire sulla Liguria e sul basso Piemonte. In serata però la nuvolosità diverrà nuovamente compatta su tutti i settori. Temperatura in lieve aumento, venti deboli meridionali. Domani proseguirà la fase piovosa.

La pioggia non ci vuole lasciare

Arrivata dopo un altro periodo di preoccupante siccità, la pioggia di questi giorni non può che rallegrare gli agricoltori. La depressione responsabile del maltempo si trova attualmente a ridosso delle Alpi e continuerà a determinare tempo a tratti perturbato per gran parte del fine settimana. Il sole cercherà di fare capolino tra le nubi, soprattutto nella giornata di domenica, ma in un contesto ancora nuvoloso e a rischio di rovesci. Il limite delle nevicate oscillerà tra i 1500 e i 2000 m. Facciano particolare attenzione gli escursionisti: la neve fresca caduta, molto umida e pesante, o dilavata dalle successive piogge, potrebbe riservare spiacevoli sorprese. Al mare non ci sarà il clima ideale per passeggiare sulla spiaggia. Le grigliate e le manifestazioni all'aperto saranno a rischio di acquazzoni improvvisi. Rifugiarsi in un bel museo aspettando tempi migliori? Una buona idea. Le temperature subiranno comunque un graduale aumento rispetto ai valori praticamente invernali di questi giorni. E la prossima settimana? Sembra si riaffacci un timido anticiclone con un conseguente miglioramento, ma sono solo ipotesi.

A CURA DI: www.meteoliva.it

PER CHI VIAGGIA

ANCONA	13	17	REGGIO CALABRIA	20	25
BARI	14	18	ROMA	13	21
BOLOGNA	10	13	VENEZIA	10	12
CAGLIARI	14	23	BARCELLONA	9	15
CATANIA	18	23	BRUXELLES	8	13
CATANZARO	14	19	FRANCOFORTE	4	17
FIRENZE	10	15	GINEVRA	8	15
OLBIA	14	21	LONDRA	5	14
PALERMO	22	27	MONACO DI BAVIERA	4	14
PERUGIA	10	18	PARIGI	6	12
POTENZA	10	17	ZURIGO	6	17

OGGI

IL SOLE: sorge alle 6 e 50 minuti; culmina alle ore 13 e 30 minuti, tramonta alle ore 20 e 11 minuti

LA LUNA: si leva alle 7 e 5 minuti; cala alle ore 19 e 52 minuti

IDROCENTRO
www.idrocentro.com

NUOVA PT CRUISER

Siamo presenti all'Expo Vallée d'Aoste presso il Palaceva di St-Christophe
dal 15 al 23 giugno 2002

Finalmente da oggi **PT Cruiser** anche Diesel con motore 2.2 CRD
In Valle d'Aosta da **AUTOINTERNATIONAL**
Via Parigi, 55 AOSTA - Tel. 0165/55.44.56
www.autointernational.net

E' STATA BOCCIATA L'IPOTESI DI FORMARLA CON I PRESIDENTI DELLE GIUNTE

Bicamerale delle Regioni E' il Consiglio a decidere

AOSTA

Significativo [illegible]o per la Conferenza [illegible] presidenti dei Consigli regionali nella non troppo sotterranea battaglia [illegible] atto tra presidenti delle assemblee [illegible] presidenti delle Regioni sul piano delle competenze e delle rappresentanze. Nei giorni scorsi a Roma, durante la prima sessione 2002 del Congresso delle Regioni, organismo cui è stato di recente eletto alla presidenza il presidente del Consiglio Valle Roberto Louvin, [illegible] senatore Nicola Mancino, presidente del Comitato paritetico delle giunte per il regolamento di Camera e Senato, ha annunciato al Congresso che «saranno i Consigli regionali a nominare i loro rappresentanti nella commissione Bicamerale per le questioni regionali, declinando l'ipotesi avanzata dall'esterno secondo cui sarebbero stati i presidenti delle Regioni automaticamente i rappresentanti nella Bicamerale».

Questa commissione, nota come «Bicamerulina» sarà composta da 20 deputati, 20 senatori, [illegible] rappresentanti delle Regioni, 13 dei Comuni (con la raccomandazione [illegible] che tra essi vi sia almeno [illegible] sindaco rappresentante anche di Comunità montana) e 5 delle province. Positivo il giudizio espresso da Riccardo Nencini, presidente del Consiglio regionale della Toscana e coordinatore della Conferenza dei presidenti dei Consigli regionali.

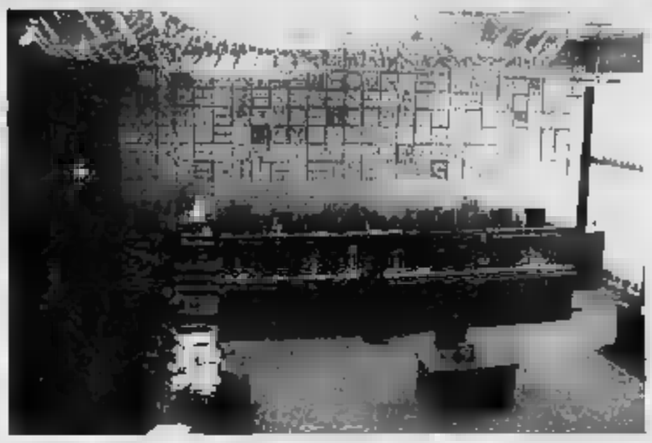

«La decisione del Comitato paritetico - ha detto Nencini - fa chiarezza tra il ruolo dei parlamenti regionali e quello dei governi regionali ed è significativo il fatto che venga riconosciuto il ruolo degli eletti all'interno delle assemblee legislative». Per Roberto Louvin «stiamo consolidando una cultura politica e legislativa di democrazia parlamentare. La Conferenza e il Congresso hanno avviato un dialogo istituzionale significativo. Il prossimo appuntamento con il Congresso è stato fissato a Roma per giovedì 6 giugno [illegible] l'Assemblea di tutti gli eletti delle assemblee regionali italiane, che si aprirà alla presenza del presidente della Repubblica Carlo Azeglio Ciampi. (a. c.)

Un momento dell'Assemblea regionale. Sotto, Roberto Louvin presidente del Congresso delle Regioni e del Consiglio della Valle

CGIL, CISL, UIL, SAVT E NURSING-UP CONTESTANO IL RICORSO AD AZIENDE ESTERNE PER LA GESTIONE DEI SERVIZI

Sindacati contro la sanità privata

Espressi dubbi sul contenimento dei costi

Cristiana Marchesini

AOSTA

Contro il processo di privatizzazione cominciato nella sanità valdostana i sindacati ribadiscono con forza che il [illegible] deve restare pubblico.

L'applicazione in ambito ospedaliero del sistema privatistico [illegible] iniziato con un fatto di cui [illegible] è dovuto occuparsi il Tribunale amministrativo: «Una dipendente ha [illegible] fatto contro l'Usl dopo che è [illegible] allontanata dal reparto di Radiologia a seguito della decisione di privatizzare l'intera segreteria del reparto per affidarla a una ditta esterna» - spiegano i rappresentanti sindacali Jean-Pierre Guichardaz (coordinatore funzione pubblica sanità Cgil e Rsu), Claudio Carnevaletti (segretario funzione pubblica Cgil), Giancarlo Barucco (segretario Cisl), Natale Dodaro (Uil sanità), Claudio Nicco (Savt santé) e Anna Nicoletta (Nursing-up).

«Noi ci rifiutiamo di cedere a logiche aziendali - dicono i sindacalisti unitariamente - perché intaccano irreversibilmente quei principi di solidarietà e universalità del sistema sanitario pubblico a [illegible] sicurezza sociale per i quali da sempre ci battiamo».

Secondo le organizzazioni sindacali, la privatizzazione delle segreteria della Radiologia [illegible] avrebbe portato all'Azienda un risparmio economico: «La gestione privata costa, per l'anno in corso, ben 921 milioni di lire, escluso il costo del servizio di fornitura, gestione e manutenzione delle postazioni hardware, pari al costo di circa 20 dipendenti. I lavoratori, ma anche i cittadini - accusano i sindacalisti - pagano a caro prezzo scelte vendute come necessarie a snellire le pratiche amministrative, quando sono i dirigenti e il potere politico, che devono far funzionare il sistema, a dover fare l'esame di coscienza e un eventuale "mea culpa" se non sono stati capaci di valorizzare al meglio le risorse presenti».

Secondo i sindacalisti, poi, l'esternalizzazione [illegible] costituirebbe un pericoloso precedente [illegible] che potrebbe consolidarsi in tutto il servizio pubblico: «Così facendo, nulla esclude che la privatizzazione presto possa interessare altri servizi amministrativi, fino ad arrivare a quelli infermieristici o alla stessa dirigenza» dicono.

Infine, secondo i sindacati, l'intenzione dell'assessore alla sanità Roberto Vicquéry di adottare logiche aziendali costituirebbe una pericolosa affermazione di principio: «Grave soprattutto ora - dicono - che il paese è scosso da forti tensioni sociali per le paventate modifiche al mercato del lavoro, al sistema previdenziale e anche per la progressiva opera di smantellamento del sistema sanitario pubblico a favore di quello privato».

Il timore che l'affidamento della segreteria di Radiologia a personale fuori organico sia un pericoloso precedente

L'assessore alla Sanità e Assistenza sociale, Roberto Vicquéry. A fianco l'ingresso dell'ospedale [illegible] Aosta

SCARCERATI DAL GIP

Torna in libertà la coppia presa con l'hashish

AOSTA. Lo avevano detto agli inquirenti al momento dell'arresto [illegible] lo hanno ripetuto anche davanti al giudice, che il chilo di hashish trovato in loro possesso era per «uso personale». Massimo Mlakar, 35 [illegible] [illegible] la convivente Iris Deanoz, [illegible] anni, residenti a Saint-Vincent, sono [illegible]parsi nei giorni scorsi davanti al gip Fabrizio Gandini che ha convalidato l'arresto [illegible] ha rigettato l'istanza di custodia cautelare in carcere.

Entrambi sono subito tornati in libertà, anche se Massimo Mlakar ha l'obbligo di firma. I carabinieri li avevano arrestati nella notte tra sabato e domenica. Nell'auto dell'uomo erano [illegible] trovati circa 100 grammi di hashish, mentre altri 800 grammi [illegible] sono stati sequestrati a casa della coppia, [illegible] [illegible] un bilancino, coltelli e materiale per confezionare le dosi. Gli inquirenti ritengono che i due vendessero l'hashish nella zona della media valle. Per farlo si facevano aiutare da una [illegible] persona che è stata denunciata a piede libero. [e. maro.]

ESPULSE 2 CLANDESTINE

Sulla statale 26 una [illegible]elaia anti-prostitute

SAINT-VINCENT. Nella notte tra martedì e mercoledì, lungo la statale 26 nei Comuni [illegible] Saint-Vincent, Châtillon e Verrayes, personale della polizia in servizio all'Ufficio immigrazione [illegible] alla sezione Criminalità extracomunitaria della squadra mobile della questura di Aosta, hanno svolto un'operazione per contrastare l'immigrazione clandestina e la prostituzione di cittadine extracomunitarie. Gli agenti hanno rintracciato 5 «lucciole» che sono [illegible] poi accompagnate in questura per gli accertamenti. La polizia ha [illegible] revocato tre permessi di soggiorno e decretato due espulsioni dal territorio nazionale. Due delle prostitute extracomunitarie fermate sono anche state denunciate per false attestazioni sull'identità rilasciate [illegible] un pubblico ufficiale.

Polizia e carabinieri svolgo[illegible] da tempo operazioni di controllo nell'ambito [illegible] prostituzione, [illegible] particolare riferimento alla zona [illegible] statale 26 compresa fra Saint-Vincent e Nus. [r. s.]

IL VECCHIO PROGETTO E' STATO DISCUSSO DI NUOVO NELL'ULTIMA RIUNIONE DEL CONSIGLIO COMUNALE

Un referendum per il golf di Fénis

La consultazione popolare potrebbe essere indetta a luglio

FÉNIS

Il campo di golf è [illegible] al centro dell'attenzione dell'ultimo Consiglio comunale di Fénis, convocato in seduta straordinaria. L'ipotesi di realizzazione [illegible] «green» [illegible] trascina, come ha ricordato la minoran[illegible], da molti anni nelle varie amministrazioni. E' stata richiesta una risposta concreta e definitiva alla questione per ottenere chiarezza nelle intenzioni della giunta. Il sindaco Giuseppe Cerise ha spiegato che la giunta non vuole prevaricare la volontà della popolazione, tenuta in primaria considerazione. Di fatto [illegible] Comune vuole che il paese sia protagonista e non suddito di una decisione presa dall'alto. Cerise ha ricordato come la realizzazione del campo di golf sia un punto del programma della giunta e ha garantito che entro il 2003 si dovrà prendere [illegible] decisione sicura in merito. E' stata preventivata la possibilità di ricorrere a una consultazione popolare [illegible] conoscere la volontà degli abitanti di Fénis, ma solo dopo l'approvazione dello statuto, previsto [illegible] il luglio di quest'anno.

Il sindaco Giuseppe Cerise e una delle aree dove potrebbe essere realizzato il campo [illegible] golf di Fénis

La minoranza ha poi interrogato la giunta comunale a proposito della situazione attuale sulla vendita dell'immobile sede della Banca del credito cooperativo Fénis, Nus, Saint-Marcel. Il sindaco Cerise ha spiegato che sono già stati incassati dei soldi (che verranno utilizzati per riqualificare un altro fabbricato) e che a questo punto bisogna soltanto formalizzare l'atto.

Per quanto riguarda la questio[illegible] relativa [illegible] percorso storico-museale sul Ru des Artifices, la minoranza ha chiesto spiegazioni, eventuali progetti e soldi stanziati. Il sindaco ha risposto promettendo che tale argomento era diventato pubblico (in seguito a un'intervista in cui si ventilava [illegible] possibile completamento del percorso turistico [illegible] del paese con quello del [illegible] des Artifices, ma sottolineando [illegible] non ci fossero nessun progetto sicuro né tantomeno denaro stanziato. A questo punto si intende verificare la possibilità effettiva di realizzare il percorso storico-museale attraverso i fondi comunitari (magari quelli di Agenda [illegible]. [r. s.]

DALLA VALLE

AOSTA

Trasfusioni, sì alla nuova legge dalla Commissione senatoriale

E' stato approvato dalla Commissione senatoriale il disegno di legge che modifica l'attuale legge sulla trasfusione di sangue. Alcune modifiche erano state sollecitate dall'Avis Valle d'Aosta al senatore Augusto Rollandin, che ha presentato gli opportuni emendamenti. «Il testo - ha detto Rollandin - tiene conto delle nuove competenze delle Regioni a statuto ordinario e delle specificità delle Regioni a statuto speciale».

QUART

Il consigliere Frattallone aderisce a Alleanza Nazionale

Il consigliere comunale Pi[illegible] Frattallone, eletto alle amministrative del maggio 2000 nella lista «Polo per Quart» ha deciso di aderire a Alleanza Nazionale. «Intendo svolgere il mio ruolo di consigliere di minoranza - ha detto Frattallone - ispirandomi ai principi e ai valori espressi [illegible] campo nazionale dalla maggioranza di centrodestra riunita nella Casa delle libertà».

AOSTA

Riunione pomeridiana della V Commissione consiliare

Si riunisce oggi, alle 15, la [illegible] commissione consiliare per discutere di linee di indirizzo sulle mobilità straordinarie e di cessione del patrimonio edilizio comunale.

INIZIATIVA DELL'UNIONE ITALIANA CIECHI RIVOLTA A GIOVANI TRA I 18 E I 26 ANNI

Servizio civile per aiutare chi non vede

Un anno dedicato al prossimo, retribuito con 433 euro al mese

AOSTA

«Camminare insieme verso la luce» è il progetto elaborato dalla dire[illegible] centrale dell'Unione italiana ciechi destinato al mondo dei volontari da impiegare nel servizio civile. Il progetto, approvato dal Consiglio dei ministri, è indirizzato a ragazzi e ragazze in età compresa tra i 18 e i 26 anni e a giovani riformati per inabilità al servizio militare, purché cittadini italiani. L'impiego in questo progetto è possibile presentando una domanda di [illegible] la cui scadenza [illegible] fissata al [illegible] maggio 2002.

«Questa importante disegno - dice Flavia Cecchini, presidente della sezione regionale dell'Unione italiana ciechi - ha previsto di assegnare nella realtà locale tre ragazzi, una "forza" che permetterebbe la concretizzazione di [illegible] iniziative "stoppate" per la carenza di queste figure

«Con tre collaboratori potremo organizzare gite culturali, animazioni e manifestazioni varie che con le forze attuali sono impossibili»

del volontariato». Leggere i giornali o registrare cassette sarebbe molto più agevole. Ma [illegible] l'aiuto dei tre giovani in servizio civile, la visita ai non vedenti soli o accolti nelle microcomunità potrebbe diventare una consuetudine settimanale; l'organizzazione di gite culturali, di animazione, di manifestazioni varie potrebbe essere un appuntamento consolidato. Non solo. Per i 70 iscritti all'Unione locale si profilerebbe un futuro improntato a una maggiore libertà di azione.

«Il tutto - dice Flavia Cecchini - dipende dal numero di domande e dalla selezione. Per questo invito i giovani che intendono inserirsi in questo progetto a contattarci per [illegible]ere informazioni più dettagliate. La nostra sede è aperta ogni martedì, giovedì e venerdì, dalle 9 [illegible] 12. Il numero di telefono è 0165/44440. L'anno speso nel servizio civile verrà riconosciuto a fini pensionistici ed è retribuito con 433,83 euro. L'esperienza con gli obiettori di coscienza si rivela molto positiva. Saremmo lusingati [illegible] poter continuare questo "cammino verso la luce"».

Nel bando per la selezione è messo in evidenza [illegible] rispetto dell'orario stabilito dall'ente che realizza il progetto e il fatto che il volontario che recede dal servizio prima della scadenza può incorrere nelle sanzioni previste dalle disposizioni di legge. [s. l.]

ELETTO PRESIDENTE

Flavio Serra guiderà la sezione aostana della [illegible] Alpina

Flavio Serra

AOSTA. La sezione di Aosta della Stella Alpina ha eletto presidente il consigliere comunale Flavio Serra e vice presidente Cristina Evaspasiano. La scelta è [illegible]merso dall'assemblea degli iscritti che ha anche designato i 30 delegati aostani nel Consiglio dei Comuni composto da oltre 200 aderenti al movimento di cui deve indicare le linee guida.

Centro Regionale di Trattamento Rifiuti Ricerca
Per potenziamento proprio organico
1 ESCAVATORISTA CON ESPERIENZA
1 MECCANICO MANUTENTORE CON ESPERIENZA IN IMPIANTI OLEODINAMICI
Inviare il proprio curriculum vitae a:
VALECO S.p.A.
Reg. Borgnalle 10 - 11100 AOSTA

Per la pubblicità su:
LA STAMPA
PK
publikompass
Filiale di AOSTA
Piazza Chanoux, 28/A
11100 AOSTA
[illegible]. 0165.231424
Fax 0165.365399

PK
publikompass spa
CONCESSIONARIA DI PUBBLICITA'
RICERCA
VENDITORI/AGENTI
per la vendita di spazi pubblicitari in Aosta e provincia.
È richiesta una cultura a livello di scuola [illegible]edio superiore, è titolo preferenziale esperienza di vendita di spazi pubblicitari (oppure servizi), [illegible] iscrizione alla Camera di Commercio nel Ruolo Agenti o il possesso di titoli previsti dalla legge per l'iscrizione.
Si offre portafoglio commisurato all'esperien[illegible] e congrue anticipazioni mensili.
Gli interessati sono pregati di inviare dettagliato curriculum, a:
Publikompass S.p.[illegible].
P.zza Chanoux, 28A
11100 Aosta - Tel. 0165.231424 - Fax 0165.365399

DAEWOO

CYBER GREEN LIMITED EDITION

NON NE VEDRETE MOLTE COSÌ. Daewoo presenta Matiz Cyber Green Limited Edition: così speciale dotazioni e nei dettagli così speciale nel prezzo, che ne esistono solo pochi esemplari. Venite a scoprirla dalle concessionarie

MATIZ. L'ESSENZA DI UNA GRANDE AUTO.

ANCHE LA MATIZ CYBER GREEN È DISPONIBILE CON LA FORMULA STILELIBERO DAEWOO. OFFERTA DELLE CONCESSIONARIE CHE ADERISCONO ALL'INIZIATIVA, VALIDA FINO AL 30 APRILE 2002

LA PIÙ GRANDE CONCESSIONARIA DAEWOO PER LA VALLE D'AOSTA

SVAUTO

Loc. Grand Chemin, 98 ▪ Saint Christophe (AO) • tel. e fax 0165 42397
www.svauto.net e-mail svauto@libero.it

Accessori e ricambi originali disponibili in sede

sabato 13 aprile

LEO MAS

MEDITERRANEO

S.S. Asti-Alba Isola d'Asti (At)
Infoline: 0141 958821 \ 335-6930711

PROTESTE DOPO LA CHIUSURA ALL'INCROCIO DELLE VIE VALLI VALDOSTANE E BERTHET PER IMPEDIRE L'ACCESSO A CORSO IVREA

Esperimento viabile con troppi pericoli

La popolazione della zona avverte: «La situazione è peggio di prima e sono già accaduti due incidenti in soli 15 giorni». Arrivano critiche anche dai dipendenti che lavorano nel vicino ristorante Mc Donald's

Sandra Lucchini

AOSTA

Viabilità ad alto rischio in un'area quartiere Dora. L'esperimento chiusura all'intersezione delle vie Valli Valdostane e Berthet per impedire l'accesso diretto corso Ivrea ritenuto pericoloso dagli amministratori, ha originato una situazione stradale più rischiosa nell'incrocio posizionato nella parte opposta, dove incontrano le vie Berthet e Page. C'è più. Le strutture di sbarramento all'ingresso so Ivrea hanno «isolato» quell'area del villaggio, impedendo ai residenti l'entrata alla stazione di servizio pochi metri oltre piazzale della chiesa.

Gli abitanti sollecitano revisione di quel «disegno» viabile insostenibile e dicono che in quindici giorni sono accaduti due incidenti, di molto grave, all'incrocio Berthet-Page. «Non è regolato da uno stop - dicono - neppure da segnaletica che indichi le manovre agli automobilisti. Speriamo si tratti di una semplice prova. Nel caso avvertiamo gli amministratori che si rivelando un fallimento. E' opportuno e urgente modificare il tutto».

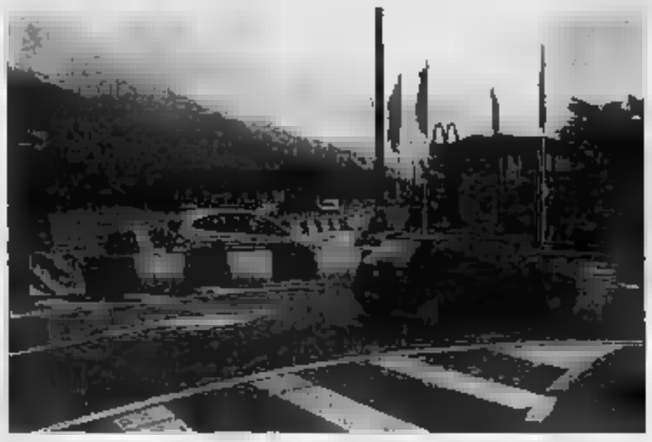

La maggior parte degli automobilisti che conosce la zona in modo approssimativo è disorientata. I più rallentano e si guardano prima di proseguire; alcuni, però, velocità sostenuta si trovano, all'improvviso, incrocio «trappola». «Quando si rendono conto di dover frenare, può troppo tardi, come successo nei due incidenti» sottolineano nella zona.

Di «perdite economiche gravissime» parla il titolare della stazione di servizio Agip. «Tremila litri al giorno - dice Domenico Longo -. Gli abitanti non possono accedere al piazzale i Tir che escono dallo stabilimento Cogne sono impossibilitati a rifornirsi gasolio. Ho esposto questa grave realtà al sindaco presidente del Consiglio comunale. Mi hanno assicurato che si sarebbero riuniti per analizzare la situazione. Aspetto una risposta. Intanto i miei clienti riforniscono di carburante nel distributore di fronte. Il mio lavoro ha subito un duro colpo per variazione viabile molto discutibile che sembra risolversi fra pochi giorni». Il disagio è avvertito anche dai dipendenti Mc Donald's, al 164 corso Ivrea. «I nostri clienti - dicono - si lamentano per le difficoltà di accesso al locale. Anche noi siamo costretti ad un giro più lungo per venire a lavorare. Sarebbe opportuno riesaminare questo provvedimento stradale».

L'incrocio tra le vie Page e Berthet e a sinistra l'accesso a corso Ivrea bloccato

Il titolare del distributore di carburanti Agip ha chiesto l'intervento urgente di sindaco e Consiglio comunale
Lamenta un calo di vendite di oltre 3 mila litri al giorno
«I Tir escono dalla Cogne e vanno dalla concorrenza»

NOTIZIE DALLA VALLE

MORGEX

Due feriti in un incidente stradale

Due persone sono rimaste ferite ieri in un incidente avvenuto sulla Statale 26 a Morgex all'altezza bivio porta centro del paese. Per cause ancora da accertare, verso le 16,30 tre autoveicoli si sono scontrati: un Piaggio Porter, un fuoristrada Nissan e una Peugeot 406. Ad avere la sono le due persone che viaggiavano sul motocarro, che sono stati trasportati in ospedale ad Aosta. loro condizioni, secondo i sanitari del 118, non gravi. Sul posto sono intervenuti la polizia stradale Entrèves la squadra taglio dei vigili del fuoco di Courmayeur.

Le indennità agroambientali europee

Scade oggi il termine per presentare domande relative all'indennità compensativa e alle misure agroambientali Cee numero 2078/92. Le domande presentate dopo questa data verranno accettate, saranno soggette alla riduzione dell'1 per del contributo per ogni giorno feriale di ritardo.

AOSTA

Convocato il Comitato per il tunnel San

riunisce oggi alle 15, nella saletta di palazzo regionale, il Comitato di direzione della Comunità d'interesse per Traforo del Gran San Bernardo. Verranno esaminati l'aggiornamento del progetto di massima dell'Università Trieste e lo studio di fattibilità della società Ferrovie dello Stato, oltre all'entità finanziaria dell'iniziativa.

VERRES

Un incontro sui problemi incontinenza

«L'incontinenza urinaria. Dalla diagnosi terapia» è il tema dell'incontro organizzato oggi alle 20,30, nel salone comunale di piazza Europa a Verrès, dai volontari del soccorso, dalla biblioteca comunale, dall'assessorato alle Politiche Sociali e dal dottor Giuseppe Sestito. Parleranno l'urologa Ambra Canavese e il ginecologo Ezio Talarico.

AOSTA

Raccolta di firme per una nuova legge elettorale

Per iniziativa del Comitato «Attuare lo statuto speciale-Più democrazia in Valle d'Aosta», oggi dalle 10 alle 19,30 in piazza Des Franchises e domani dalle 17 alle 19,30 in piazza Chanoux verranno raccolte le firme per petizione popolare che chiede al Consiglio regionale «di provvedere entro il prossimo mese di luglio a approvare una nuova legge elettorale».

CHATILLON

«La bisbetica domata» in in biblioteca

Alle di oggi nel salone della biblioteca comprensoriale di Châtillon la Commission de la culture organizza lo spettacolo teatrale «La bisbetica domata» di William Shakespeare, portato in scena dalla compagnia Uilt i Retroscena.

GUARDIA DI FINANZA

Visita ispettiva del generale Ferraro

Il generale di Divisione Angelo Ferraro, comandante interregionale dell'Italia Nord Occidentale della Guardia di Finanza, è ieri in Valle d'Aosta «per una visita ispettiva al Comando regionale delle Fiamme Gialle di Aosta». L'alto ufficiale è stato ricevuto in mattinata dal presidente della giunta regionale Dino Viérin (nella foto); poi ha fatto visita al procuratore della Repubblica Maria Del Savio Bonaudo e al presidente del tribunale Carlo Maria Garbellotto. Il generale era accompagnato dal tenente colonnello Roberto Visintin, responsabile del Comando regionale Valle d'Aosta delle Fiamme Gialle e dagli altri ufficiali del comando. Dopo avere incontrato i militari e visitato la sede della Finanza aostana, il generale è stato ospite della tenenza di Entrèves. [a. c.]

IL DIRETTIVO DELL'AIAT

Fisanotti riconfermato presidente

AOSTA. Riconfermato con 19 voti dei 23 rappresentanti del consiglio di amministrazione dell'Azienda di informazione e accoglienza turistica di Aosta, a cui hanno aderito gli undici Comuni della Comunità montana Monte Emilius; quattro schede bianche. Gianfranco Fisanotti guiderà l'Aiat per il prossimo biennio. La fiducia riaccordata nella riunione, presieduta dall'assessore regionale al Turismo Claudio Lavoyer, testimonia il riconoscimento della professionalità e dell'impegno profusi per salvaguardare un settore penalizzato chiusura del traforo del Monte Bianco dopo il rogo del 1999, dall'interruzione della ferrovia Aosta-Chivasso, divelta dall'alluvione del 2000. Fanno parte dell'esecutivo anche Giuseppe Sagaria, vice presidente dell'Ascom, Cristina Galassi, rappresentante degli albergatori, Ezio Cottino, della Pro loco di Gressan, e Giuseppe Giacchello, delegato dal sindaco di Nus. «Intendo - dice Fisanotti - continuare a lavorare in squadra, tutte le nuove energie di un'Azienda amplificata al massimo e in grado di offrire di più per accogliere il turista». [a. l.]

STASERA AL LA VILLE DI AOSTA «LE MALENTENDU» PROPOSTO DALLA COMPAGNIA ALLIAGE THEATRE

Metafora grottesca firmata Camus

Storia di un figlio ucciso dalla madre perché irriconoscibile

Riccardo Piaggio

La Compagnia «Alliage Théâtre» mette in scena alle 21, al Cinéma-Théâtre la Ville di Aosta, «Le Malentendu» dello scrittore e filosofo francese Albert Camus, nell'ambito della Saison Culturelle. Il biglietto d'ingresso costa 8,5 euro, ridotto 5,5.

L'evento, commissionato dal Teatro Municipale Saint-Dizier e presentato nell'ottobre del 2001, nasce desiderio del regista José Reanult indagare definizione di Camus sull'uomo tragico per eccellenza (la Compagnia ha già letto lo stesso tema affrontando in passato lo stesso Camus, oltre autori come Shakespeare, Tchekhov e Koltès).

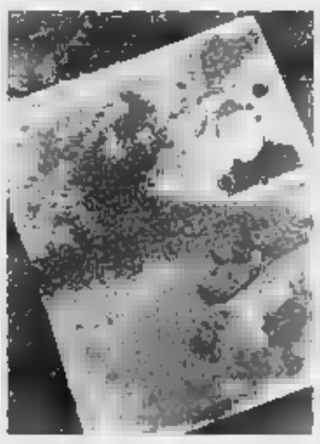

Un'immagine da «Le Malentendu»

Il racconto, metaforico lo sono tutte le opere di Camus, ruota attorno ad un uomo, Jan, che viene riconosciuto dalla sorella Martha e dalla madre Maria dopo vent'anni di lontananza e pagà il malinteso con la vita. La tragedia lascia lo spazio al grottesco allo humour leggero; Camus, come nel «Mito di Sisifo», affronta i temi del destino, del caso e della necessità. Nel «Malentendu» lo scrittore si mantiene in neutra (né sartriano né umanista): «direi che, così come sono pessimista relativamente alla condizione umana, sono ottimista relativamente all'uomo» recita una nota dell'autore.

Jan è interpretato da Vincent Parrot, Martha da Catherine Lafont, Maria da Catherine Krajewski (il quarto personaggio, quello del vecchio domestico, portato scena da Michel Thomas), tutti attori - formatisi alla Scuola di Reims - con un piede nella commedia ed nella tragedia, a proprio agio nel repertorio classico come in quello contemporaneo.

La Compagnia «Alliage Théâtre» dal coproduce spettacoli che seguono la strada maestra del teatro europeo, da Molière, a Shakespeare, a Brecht; il Teatro, per questo gruppo di uomini d'arte, non «nient'altro che la vita», mediata, nella sua verità, dalla rappresentazione (con i suoi limiti e con la sua bellezza).

A Gressan in scena patois

GRESSAN. Due serate dedicate al teatro popolare per concludere da sessione 2001/2002 dei corsi organizzati dall'Ecole populaire de patois. Sono in programma oggi e mercoledì 24 aprile alle 21 nella sala polivalente in località Taxel di Gressan. «Due serate eccezionali - è legge nella presentazione - durante le quali alunni insegnanti vi faranno ridere, piangere e riflettere... in patois».

Questa sera gli allievi di quattro classi cimenteranno nelle pièce: «René é Jeillette» (docente Nicole Bollon); «Epetail (insegnante Ferruccio Deval); «Commàn tsandzon le-z-écolié» (proposto dagli alunni di Eliseo Lumignon) e «Lèi pènsèn po...2» (docente Iris Morandi). Il 24 aprile proposti l'atelier teatrale per bambini «Lo choze de Rose» e altri tre spettacoli.

REALI

anni
il trenino Val Ferret

Entusiasma veder sognare, come sogna il signore Alessandro Mesère di Aosta vedere un bel trenino percorrere silenziosamente e senza inquinamento su e giù la Val Ferret per deliziare in ogni stagione. Non disperi. Fra duemila anni qualcosa potrà venir fatto. Anche i nostri nonni sognavano: settant'anni e più, fu costituita società per costruire cremagliera che Courmayeur arrivava al de la Saxe lo scopo di permettare ai villeggianti di ammirare il superbo panorama della catena del Monte Bianco.

E' dello stesso periodo un singolare progetto di linea ferroviaria che partiva da Torino, toccava Pont Canavese, percorreva parte della Val per entrare in quella di Forzo e sotto la catena del Gran Paradiso tra la Cima del Cavallo e la Punta Rossa arrivava a Lillaz. Da qui, salutando Cogne, proseguiva per Introd e Avise, arrivando a Courmayeur, per la Val Ferret e in galleria alla quota 1800 metri sotto l'omonimo colle, scendeva a Orsières per andare a innestarsi poi sulla linea internazionale a Martigny. Un bel viaggetto di 157 Km. Quali piaceri avrebbe procurato al turista.

Nello stesso periodo altro progetto, realizzato: la ferrovia Aosta/Pré-St-Didier, progetto perché doveva proseguire fino a Courmayeur. Il Comune versò ben 5500 lire aderendo Comitato. Il Cavalier Barone Gerbore, nel discorso di sostegno all'opera Morgex, tramandò ai posteri: «E' ora che Courmayeur, regina, cessi di vivacchiare come umile ancella sotto la più spettacolare meraviglia montana».

E' un messaggio ancor valido oggi non solo per i courmayorens per tutta la comunità valdostana: la Valle ha bisogno di opere di grande attrattiva e utilizzabili tutto l'anno, di imparare a comunicare e di pubbliche relazioni. Soltanto con queste qualità è possibile dire: signori, nel turismo ci siamo anche noi!

Lettera firmata, Aosta

Le lettere vanno inviate a
LA STAMPA
della Valle d'Aosta
piazza Chanoux,
11100 Aosta

SERVIZI UTILI

FARMACIE DI

DISTRETTO 1. *Courmayeur* (t. 0165 842047, via Roma, 33); *La Thuile* (t. 0165 884110, via Colomb, 44); *Cogne* (t. 0165 74401, via Grand Paradis, 4).

DISTRETTO 2. *Aosta*, con or. 9-22 a porte ap., *Detreglache* (t. 0165 262205, piazza Chanoux, 35).

DISTRETTO 3. *Antey-Saint-André* (t. 0166 548339, loc. Filey, 44); *Saint-Vincent* (t. 0166 512236, via Padri della Chiesa, 13).

DISTRETTO 4. *Champoluc* (t. 0125 307183, via Ramey, 39); *Pont-Saint-Martin* (t. 0125 807185, via Chanoux, 121); *Grassoney-Saint-Jean* (t. 0125 355144, piazza Obre, 34).

COMUNITÀ PARADIS. *Villeneuve* (t. 0165 95039, piazza Chanoux, 12).

COMUNITÀ MONT EMILIUS. *Charvensod* (t. 43693, loc. Pont Suaz, 1).

COMUNITÀ *Valpelline* (t. 0165 73261, loc. Prailles, 7).

TV IN

- Salvè
14; 19,35; 22,45 T3 della Valle d'Aosta
20,00 «Zero in condotta»

France
13,00 Journal
13,40 Campagne électorale
14,10 Inspecteur Derrick, film tv
15,15 Un cas pour deux, série
16,20 En quête de preuves, jeu
16,55 Des chiffres et des lettres
17,15 Qui est qui?
17,55 Jag, série
18,45 On a tout essayé
19,35 Un gars, une fille
20,00 Le journal
20,30 Elections 2002
21,05 P.J., série
22,05 Avocats et associés
23,00 Lyon Police Spéciale, série
23,55 La nuit de l'étrange

Television Suisse Romande
12,45 Le 12:45
13,15 Zig zag café
14,05 Walker Texas Ranger
14,45 Une famille à toute épreuve
15,35 C'est mon choix
16,40 Felicity
17,30 fugitif
18,15 Top Models
18,55 Météo régionale
19,00 Le 19:00 des régions
19,30 Le 19:30
20,05
21,00 L'heure magique, film
22,35 Les dessous de Veronica
23,15 Le 23:15
00,10 Candyman, film

● Eventuali variazioni nei programmi sono causate dalla non tempestiva comunicazione da parte delle emittenti.

CORSO GRATUITO PER RISPONDERE ALL'ESIGENZA DI TANTI APPASSIONATI

In biblioteca l'astronomia per tutti

Le lezioni saranno a cura di insegnanti di matematica e fisica

AOSTA

Il mistero affascinante della possibile vita in altri mondi coinvolge un sempre crescente di studiosi e curiosi e gruppo di appassionati ha espresso ai responsabili dell'associazione regionale di archeoastronomia la volontà avere maggiori dell'insieme del sistema solare. Per questo da oggi e per altri due venerdì successivi, sempre alle 21, nella sala riunioni della biblioteca regionale, verrà organizzato un corso di astronomia tenuto tre insegnanti di matematica e fisica del liceo scientifico di Aosta.

«Molti - dice Guido Cossard, presidente dell'associazione - sono dibattuti in dettaglio dai mass media e anche riunioni specifiche. Ci hanno fatto notare una carenza nella visione globale e necessità di un di base da cui attingere le nozioni essenziali per, poi, addentrarsi nel particolare. Il corso, gratuito, è aperto a tutti. Daremo una certa priorità ai nostri iscritti».

Guido Cossard

Il tema dell'incontro di oggi verterà sul «Sistema solare», affidato a Marina Villani. Il 19 aprile, Guido Cossard introdurrà allo studio dell'«Evoluzione stellare. e delle stelle». Venerdì 26, i partecipanti avranno l'opportunità conoscere in maniera più approfondita il tema «Costallazioni e orientamento», guidati da Oriana Cremonese.

E, a fine maggio, (data e luogo sono ancora da definire) l'associazione di archeoastronomia dedica altre due serate all'argomento, avvalendosi della consulenza di due esperti di Torino: Walter Ferreri, astronomo dell'Osservatorio di Pino Torinese parlerà dell'«Uso degli osservatori» e Giancarlo Genta, docente del Politecnico di Torino, interverrà sul tema «Astronautica». «Ci è parso più che adeguato - Guido Cossard - corredare corso di questi importanti settori, considerando la prossima apertura dell'Osservatorio di Saint-Barthélemy». [s. l.]

il Salotto della Sposa
Via S. Martin Corleans 27 - Aosta
Il nostro mestiere:
Una sposa felice
Il sorriso scintillante
di chi ha finalmente
il SUO abito,
esattamente quello che cercava,
è la conferma costante
di un lavoro, il NOSTRO,
svolto con passione ed entusiasmo

Fotoclick di GIUDICE MAURIZIO
REPORTAGE DI MATRIMONI
IN FOTO E VIDEO - SERVIZI VARI
Via Aosta, 26 - 11020 NUS (AO)
© 0165.767016

I.T.S. JERUSEL GIDIO s.r.l.
TUTTO PER L'ARREDO BAGNO
RISCALDAMENTO E
CONDIZIONAMENTO
L'ITS si [illegible] a scoprire nelle sue due grandi show-room le novità dell'arredo bagno 2002.
Vi consiglieremo le forme e gli [illegible] più "in" per fare sì che il vostro luogo [illegible] relax [illegible] diventi per entrambi!
Novella
idee che diventano bagni.
CONSULENZA
[illegible] PREVENTIVI
GRATUITI
www.its-jerusel.com
AYMAVILLES-sede
VERRES-filiale
IN DUE IL BAGNO È PIÙ BELLO!!!

Valentina Gioielli
FEDI IN ORO
A PARTIRE DA
€ 77,47
LA COPPIA
Valentina Gioielli - Nuovo Negozio
Via Croce di Città, 54 - Aosta Tel. 0165.235795

Senza fretta, badando alle spese, si arriva sereni alle nozze

Perfetti per il giorno del sì

La ditta RB noleggia abiti da sposa

E' importante che il matrimonio, oltre che deciso in due rispettando il carattere e lo stile di vita di entrambi gli sposi, sia pianificato in tempo affinché i preparativi non diventino motivo di tensione. Se si vuole organizzare un matrimonio avente una certa solennità sarà bene mettere per iscritto in un elenco le cose da fare per poterle affrontare con calma e con ordine. Decisa la data, si passerà alla scelte dei testimoni e all'elenco degli invitati. Dal numero degli ospiti dipenderà la scelta del locale per il pranzo nuziale a cui seguirà la stampa e l'invio degli inviti. Tra le prime cose da fare c'è la lista nozze, così come il contattare lo studio fotografico che si occuperà di immortalare le immagini del «giorno più bello». Con tutti i professionisti che si [illegible] ranno per l'organizzazione del matrimonio sarà opportuno concordare il costo del servizio offerto in modo da evitare inutili e sgradevoli sorprese.

Importante per entrambi gli sposi, ma per la sposa addirittura quasi magico, il momento dedicato alla scelta dell'abito nuziale. Per «lei» che [illegible] per coronare il loro sogno d'amore il consiglio e quello di scegliere l'abito più adatto al [illegible] della cerimonia, ma soprattutto alla loro personalità, lasciando da parte la fretta e l'emozione che può provocare la situazione; da [illegible] sottovalutare la scelta degli accessori e delle scarpe che devono essere abbinate all'abito, belle e comode, considerando che la sposa dovrà [illegible] a lungo in piedi.

[illegible] far sì che lo sposo faccia un'ottima figura, gli si può suggerire un abito blu o grigio, il quale abbinare una camicia bianca, cravatta grigia argento, scarpe lisce e nere. Da non dimenticare i gemelli da mettere ai polsi e se si vuole anche un fiore bianco all'occhiello.

Ad Aosta chi vuol essere [illegible] di trovare [illegible] soltanto le occasioni [illegible] scelta ma anche il sostegno di professionisti del settore per vivere la preparazione [illegible] del matrimonio come un'esperienza piacevole può rivolgersi alla ditta «RB» al numero [illegible] di [illegible] Torino dove personale qualificato sarà a disposizione per esaudire ogni desiderio dei futuri sposi. «RB» è a disposizione non soltanto degli sposi, ma anche dei loro invitati ai quali offre una vasta gamma di abiti da cerimonia. E [illegible] per gli sposi che sono pronti a partire per il viaggio di nozze e ad affrontare la vita a due, ci sono a disposizione abiti da cocktail, da sera e capi in pelle in grado di soddisfare tutti i gusti. A chi poi preferisce contenere le spese del matrimonio per concedersi qualche altro capriccio, [illegible] oggi «RB» offre [illegible] importante servizio in più: il noleggio dell'abito [illegible] sposa. E non solo: per usufruire del servizio sarà sufficiente [illegible] semplice telefonata al numero 0165.41059. Sarà, infatti, il personale «RB» a recarsi a casa della futura sposa per concordare la scelta dell'abito e per proporre mille accessori da abbinare.

Abiti da sposa e per donne eleganti disponibili da «RB» ad Aosta

RB MODA
Abiti da Sposo
Abiti da Sposa
E
Per Tutte le Occasioni
Importanti

Via Torino, 2 - 11100 Aosta
Tel. 0165.41059

A.S. PARQUET
DI [illegible] E [illegible] AVATI
43 ANNI DI ESPERIENZA
FORNITURA E POSA PAVIMENTI LEGNO
LEVIGATURA - VERNICIATURA
RIVESTIMENTI LEGNO - LAVORI ARTISTICI
RESTAURO - MATERIALI DI PRIMA QUALITÀ
AVATI
VIALE EUROPA, 27 - 11100 [illegible]
Tel. [illegible] Fax 0165.551501
Cell. [illegible]
NUOVA ESPOSIZIONE:
Via Garin, 3 - [illegible] presso [illegible] Porte
www.paginegialle.it/avati

Per la vostra Luna di Miele
NUOVA
PT CRUISER DIESEL [illegible]

AUTOINTERNATIONAL
Via Parigi, 55 - AOSTA
0165-554456

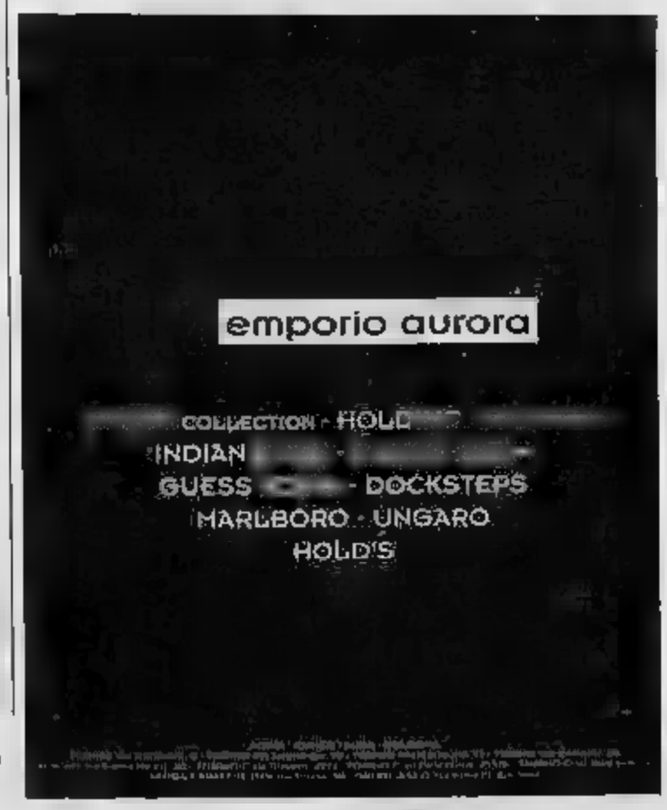

Hotel Ristorante Notre Maison

VETAN
Tel. 0165.908960 - 908964 • Fax 0165.908978
Frazione Vetan n. 4 • 11010 Saint Pierre (AO)

RECENTI E FUTURI NEL MONDO DEL LAVORO IN CANAVESE

Le questione della Sandretto finisce in Consiglio regionale

La [redacted] Sandretto approda [redacted] consiglio regionale. A sollevare dubbi [redacted] il futuro dell'azienda [redacted] il presidente del gruppo Margherita Costantino Giordano. «Sessantaquattro sono gli esuberi dichiarati dalla Sandretto - spiega - che ha avviato la procedura di mobilità negli stabilimenti di Grugliasco, Pont Canavese e Collegno. Preoccupano anche le voci circa la vendita delle centrali idroelettriche di Pont». Replica l'azienda: «E' una vicenda già superata, che risale ad inizio anno, è strano che venga sollevata ora in Consiglio regionale». Dura la posizione del sindacato: «E' un falso - tuona Alfredo Ghella, Fiom Cgil -, si tratta di esuberi che poi hanno condotto al contratto [redacted] solidarietà. [redacted] questi giorni abbiamo incontrato l'azienda e ci sono addirittura margini di crescita».

[redacted] Sandretto di Pont Canavese

Le assistenti domiciliari temono lo smantellamento

Timori tra i dipendenti - in particolare le assistenti domiciliari - del Ciss 38, legati [redacted] piano di organizzazione che verrà ufficializzato [redacted] fine mese e che prevede l'utilizzo di personale delle cooperative per alcuni servizi del [redacted]. Franco Mosso, presidente del Ciss 38 rassicura: «Non è previsto nessuno smantellamento, ogni decisione dovrà essere concordata [redacted] i sindaci». Ad [redacted] coinvolti dalla manovra che sta predisponendo il Consorzio [redacted] una ventina [redacted] 114 operatori. La situazione si è aggravata dopo la decisione di aprire una residenza socio-assistenziale a Valperga: «Con il blocco delle assunzioni - conclude Mosso - dobbiamo trovare le soluzioni migliori con il personale che abbiamo a dispo[redacted]. Resta da vedere se esternalizzare i servizi sul territorio o quelli nelle case di riposo».

Anziani ospiti di una casa di riposo

DIPENDENTI E SINDACATI CHIEDONO UN CONFRONTO CON L'AZIENDA

Tornano i dubbi a Scarmagno

Ma i vertici della Ics parlano di rafforzamento

Mauro Revello

SCARMAGNO

Da una parte ci sono [redacted] garanzie dai nuovi vertici, che parlano di rafforzamenti su più fronti (offerta, finanze e vendite) [redacted] di un futuro fondato [redacted]. Dall'altra ci sono, per l'ennesima volta, le preoccupazioni [redacted] i dubbi dei lavoratori e delle organizzazioni sindacali, dettati anche dalle esperienze negative vissute negli anni '90.

Per la [redacted] di Scarmagno - la società che nel [redacted] aveva acquistato l'ex Op Computer [redacted] fallimento, e che oggi è licenziataria del marchio Olivetti per personal computer e server - si prepara una primavera piuttosto cal[redacted]. Soprattutto per l'altalena di voci di questi [redacted] giorni: pri[redacted] la nuova partnership «strategica» con Olimpaint Italia, poi la partnership «commerciale» con Tecnodiffusione, il gruppo che controlla interamente la Cms, [redacted] volta nata dalla stessa Ics.

Quest'ultimo accordo prevede un incremento nella produzione di pc per il mercato «consumer», [redacted] linee più accattivanti e prezzi vantaggiosi. Tale produzione sarà affidata alle linee della Cms. Il timore, quindi, è che si arrivi ad una nuova cessio[redacted] [redacted] [redacted]no d'azienda - una procedura che a Scarmagno riavvoca l'inizio del declino che portò al fallimento -, [redacted] il passaggio di un centinaio di lavoratori da Ics a Cms.

Massimiliano Nicolini, il giovane (ha appena 26 anni) neo presidente di Ics - [redacted] presidente anche di Cospet Holding, finanziaria di Olimpaint -, si presenta [redacted] idee chiare. «Non siamo fabbricatori di slide o strategie - dichiara -, [redacted] abbiamo delle certezze. Nei nostri programmi c'è l'aumento della produttività, [redacted] soltanto per quanto riguarda i volumi, [redacted] anche per la qualità e i servizi». E aggiunge: «Credo molto in questo progetto, altrimenti investirei altrove le mie risorse».

Nicolini, bresciano (suo padre negli anni '80 rilevò la Olivetti Maintenance, costituendo Olimpaint Italia), prosegue il cammino tracciato da Carlo Fulchir, l'imprenditore friulano che [redacted] quistò l'ex Op Computer. Non vuole sentire parlare di ristrutturazione. «Si tratta solo di ottimizzare quanto è già stato realiz[redacted] - afferma -, con un approccio diverso, ma sempre utilizzando la nostra[redacted] ricchezza: il know how accumulato dalle persone in questa azien[redacted].

Il presidente di Ics non parla di «tagli», anche [redacted] auspica un'azienda snella (secondo i modelli bresciani e veneti) per poter lavorare meglio. Ma le partnership e le conseguenti «voci» di questi ultimi giorni hanno alimentato [redacted] preoccupazioni. I sindacati si [redacted] subito mobilitati, e si augurano che si apra al più presto un confronto tra le parti. «Nelle [redacted] [redacted] nei mesi passati - dice Federico Bellono, della Fiom - [redacted] incontrato i [redacted] di Ics [redacted] di Cms. Mai, però, ci era stata prospettata la situazione odierna. La nostra preoccupazione [redacted] legittima».

Lo stabilimento della Ics di Scarmagno, che era stato acquistato da Fulchir

DUE LOMBARDI ACCUSATI DI TRUFFA A UNA SOCIETA'

Garantivano fondi europei che non sono mai arrivati

IVREA

Avevano garantito finanziamenti dell'Unione Europea che, però, non sarebbero mai arrivati. Per gli autori di questa promessa, [redacted] ha comunque fruttato loro [redacted] milioni di vecchie lire, [redacted] invece arrivato [redacted] decreto di citazione a giudizio. L'accusa è [redacted] truffa nei confronti della Civa, società eporediese con sede a Torre Balfredo, che si occupa di escavazioni e produzione di autobloccanti.

[redacted] tratta [redacted] Andrea De Amicis, 30 anni, [redacted] Milano (difeso dall'avvocato Pastore), e di Stefano Sironi De Gregorio, 41 anni, di Varese (avvocati Molino e Zanetta). Nel maggio di due anni fa erano stato querelati dal legale rappresentante della Civa, Luciano Valpreda (parte civile con l'avvocato Luca Fiore). Ora è iniziato il processo davanti al giudice Pfiffner; si tornerà in aula il 31 maggio.

[redacted] stato presentato a Valpreda dall'architetto Pietro Gianoglio Vercellino, [redacted] Ivrea. Insieme a De Amicis - che si vantava di avere le giuste [redacted] scanze a Bruxelles - avrebbe fatto credere di poter far arrivare alla Civa cospicui finanziamenti a fondo perduto (fino al 50 per cento), tramite la società Cominser di San Marino.

In cambio, avrebbero chiesto una somma di 35 milioni più il 6 per cento del contributo erogato. In realtà, l'unica prestazione fornita per quei soldi sarebbe stato il deposito in Regione, peraltro del tutto inutile, di un progetto integralmente elaborato da Gianoglio Vercellino.

L'EPISODIO AVVENNE AD ALBIANO, QUANDO LA DONNA SCESE DAL PULLMAN

Condanna confermata in appello

Niente sconto al giovane di Ivrea che ingiuriò una brasiliana

ALBIANO

Nulla da fare per Giovanni Sanfedele, 26 anni, [redacted] Ivrea, il giovane che nel giugno dell'anno scorso era stato condannato a 5 mesi di reclusione per ingiuria aggravata dalla discriminazione razziale, lesioni personali [redacted] tentata violenza privata [redacted] nei confronti di una brasiliana residente ad Albiano. Ieri i giudici della Corte d'Appello di Torino hanno confermato la condanna [redacted] primo grado. Ora si attendono le motivazioni della sentenza, per il ricorso da presentare alla Cassazione.

La vicenda aveva fatto molto scalpore, non solo in Canavese, e risale alla [redacted] [redacted] 24 maggio di due anni fa. Marcela (il nome [redacted] di fantasia), una colf di [redacted] anni, [redacted] appena sceso dall'autobus in piazza Assone. Giovanni Sanfedele era poco distante, [redacted] alcuni giovani. «Sporca negra, tornatene a casa tua» sono le parole che aveva pronunciato all'indirizzo della donna.

Secondo la ricostruzione degli inquirenti, Marcela - già insultata altre volte - aveva affrontato il giovane. Tra i due era nata una colluttazione, la donna era stata colpita con calci e schiaffi, Sanfedele le avrebbe anche ti[redacted] addosso una pietra. E poi l'insulto più pesante, «puttana negra». Lo scontro era durato pochi minuti, fin quando qualcuno non aveva convinto Sanfedele [redacted] smetterla [redacted] ad allontanarsi. Marcela [redacted] andata prima al pronto soccorso, poi a denunciare l'accaduto alla polizia. E nel giro [redacted] pochi giorni gli investigatori [redacted] commissariato avevano identificato l'aggressore.

Al processo le versioni erano state contrastanti. «Non è vero che l'ho insultata ed aggredita - aveva dichiarato l'imputato, difeso dall'avvocato Pierfranco Bertolino -. Quando [redacted] sceso dall'autobus ho soltanto detto "Toh, guarda, [redacted] negra". E' stata lei, poi, ad aggredirmi; e io mi sono soltanto difeso». Il giudi[redacted] Marco Tornatore, però, non si era fatto convincere e, accogliendo le richieste del pm Fornaca, aveva condannato Giovanni Sanfedele a [redacted] mesi di reclusione. Il difensore [redacted] comunque limitato i danni, facendo [redacted] modo che l'aggravante della discriminazione razziale non fosse attribuita alle lesioni. [m. rev.]

IN BREVE

[redacted], **FURTO.** Ladri in azione, nei giorni scorsi, nella chiesa parrocchiale di San Bartolomeo a Nomaglio. Ignoti hanno fatto [redacted] modo di [redacted] chiusi all'interno dell'edificio sacro, dove hanno poi rubato quadri della Via Crucis, putti in legno, canne dell'organo, candelabri e altri arredi sacri, per un valore di migliaia di euro. Il furto (che sarebbe [redacted] commesso tra il 7 e il 10 aprile) [redacted] stato denunciato ai carabinieri di Settimo Vittone dal parroco, don Lorenzo Pignocco. I militari sono alla ricerca di ogni indizio utile per identificare i malviventi.

FORNO, [redacted] L'Asa ha premiato tutti i commercianti dell'alto Canavese che si sono distinti nella raccolta degli scarti degli imballaggi dei prodotti da loro venduti. Il premio consiste in una vetrofania che raffigura il logo «Progetto Cartesio» e con la pubblica diffusione dell'elenco dei negozi e [redacted] supermercati che [redacted] stati premiati. L'iniziativa ha coinvolto i seguenti Comuni: Pont, Rivara, Forno, Valperga, Favria, Rivarolo.

[redacted] **VOTO.** Forza Italia tenta l'accordo per unire sotto un unico nome i [redacted] candidati che affronteranno Eugenio Bozzello, nome scelto per rappresentare il centro sinistra, alle elezioni [redacted]ministrative del 26 maggio. Si decide [redacted] queste ore ma c'è già il voto di An. Nessuno dei tre candidati (Fulvio Antonietti, Danilo Sassoè Pognetto e Giuseppe Goglio) sembra però intenzionato a sacrificarsi.

SAN GIUSTO, VIABILITA'. Il sindaco di San Giusto Francesco Farraris solleva perplessità sul progetto per la messa in sicurezza della provinciale 53 Caluso - Ozegna. Il primo cittadino sangiustese chiede alla Provincia la revisione dello studio del [redacted] San Giusto - Montalenghe, dove [redacted] prevista due rotonde alla francese.

[redacted] [redacted] [redacted] sezione canavesana [redacted] Wwf aderisce alla festa nazionale delle Oasi ed allestirà un banchetto in piazza Chiloratti a Rivarolo (domani [redacted] 15 alle 18,30 e domenica 14 dalle 9 alle 19) per una raccolta fondi. [redacted] potrà così aiutare il movimento ambientalista impegnato nella [redacted] di aree protette: [redacted] cambio verrà dato un kit con 3 chili di pasta, la cartina e la guida delle oasi del Wwf.

[redacted] **PROTAGONISTE.** Questa sera, alle 20,30, nella sala Paila del Comune di Rivarolo, il coordinamento di Forza Italia del collegio 17 e Piemonte 1, organizza il dibattito su «Le protagoniste del futuro: le donne». Modera Celestiana Ronchetto. Tra gli interventi previsti quelli [redacted] Maria Teresa Armosino, Caterina Ferraro, Mariangelo Cotto, Michele Vietti, Giovanna Rolle, Monica Eula, Susanna Barreca, Alberto Massucco e Franco Maria Botta.

DOVE & QUANDO

ATLANTE. Alle 21, alla sala polifunzionale del Comune di Banchette in via Roma 59, ultimo appuntamento della rassegna «Percorsi nel teatro contemporaneo», organizzata dal Comune [redacted] Banchette [redacted] Teatro Giacosa e Il Contato del Canavese. Lucilla Giagnoni presenta «Atlante», che si basa su un testo della stessa Lucilla Giagnoni e di Bruno Macaro, regista del lavoro.

CULTURA POPOLA[redacted] Appuntamento mensile a Bajo Dora di Borgofranco con gli incontri promossi dal Centro Etnologico Canavesano: alle 21, nel salone di via dei Ribelli, serata dedicata alle «Ricerche etnomusicali tra gli emigranti italiani in Brasile», con documenti audiovisivi presentati da Gianni Secco del gruppo Sonaimar di Belluno. L'ingresso è libero.

DON GIUSSANI. Il professor Luigi Negri, docente di Storia della Filosofia moderna all'Università Cattolica Sacro Cuore di Milano, presenta il saggio di don Luigi Giussani «All'origine della pretesa cristiana» (Rizzoli, Milano 2001) alle 21 alla Sinagoga di via Quattro Martiri a Ivrea. L'incontro è organizzato dal Centro culturale «Giovanni Testori» e della libreria San Paolo.

RAGAZZI IN GAMBA. Le selezioni regionali del [redacted] «Ragazzi in gamba» si svolgono fino a domenica nel salone polifunzionale dell'ex Cotonificio di Strambino. Si inizia alle 9 con gli spettacoli delle scuole materne di Cerone, Carrone e Crotte, le tre frazioni strambinesi. Alle 11 vanno in scena i ragazzi della scuola media «Torazzi di Vestignè» e quelli della Scuola di teatro di Chiaverano.

MUSICA LIVE. Questa sera al pub irlandese Murphy's House di via Lago san Michele a Ivrea concerto dei Tazandra, duo di chitarra e percussioni che presenta cover rock, pop e blues riarrangiate.

Don Luigi Giussani

PICCOLI [redacted]. Nell'ambito del progetto [redacted] [redacted] d'espressione e socializzazione «Teatro e... altro», [redacted] 21 all'anfiteatro «Angelo Burbatti» di Montalto Dora viene portata in scena l'azione teatrale «Il mondo delle dita magiche», liberamente tratta dal racconto «Il dito magico» [redacted] Roald Dahl. Conduce Paola [redacted] dell'associazione culturale Yutah, in collaborazione con l'insegnante Patrizia Accotto. Partecipano allievi delle quinte elementari di Montalto Dora e del Terzo Circolo didattico di Ivrea.

OPERETTA. Il salone «Carlo Trabucco» di Castellamonte ospita alle 21 lo spettacolo «Operetta, che passione». Una selezione delle più belle melodie da operetta sarà proposta dal soprano Patrizia Cappello, dalla soubrette-soprano Elena D'Angelo, dal tenore Roberto Covatta e dal comico-tenore Luigi Monti, con l'accompagnamento del pianista Sandro Cuccuini e con le evoluzioni del ballerini Erika Tiso, Stella Gerardi e Carmelo Cancemi della Compagnia di danza «Il Gabbiano» di Torino.

CORO. Alle 20.30, nella chiesa di Santa Marta di Quincinetto, si esibisce il coro La Rupe, la cui formazione è diretta, per l'occasione, da Domenico Manetta.

LIBRO. Nell'ambito delle iniziative promosse per favorire la conoscenza del Museo a cielo aperto dell'architettura moderna di Ivrea (MaAM), il Comune e la Libreria Cossavella organizzano tre incontri in cui [redacted] presentati alcuni [redacted] su argomenti direttamente [redacted] [redacted] il museo. Il primo appuntamento, oggi alle in sala Santa Marta, vede la presenza degli autori del libro «Informatica solidale. Storia e prospettive del software libero» (Bollati Boringhieri): Mariella Berra, docente all'Università di Torino, e Angelo Raffaele Meo, docente del Politecnico.

[redacted] L'unione della Valchiusella dei Democratici di Sinistra promuove alle 21, [redacted] comunale di Alice Superiore, [redacted] incontro-dibattito dal titolo «I diritti nell'età della globalizzazione». Previsti gli interventi dell'onorevole Giorgio Panattoni, del consigli[redacted] regionale dimissi[redacted] Marisa Suino, di Matteo Fanciulli e di Nevio Perna dell'Ivrea Social Forum.

LE VAUDE. Alle 20.30, alla sede di Aquilegia in via Caporal Cattaneo a Favria, è in programma [redacted] proiezione di diapositive per illustrare le caratteristiche geologiche, storiche e naturalistiche del parco delle Vaude.

LEZIONE-SPETTACOLO. Nell'ambito della «Sagra del vino Valle Sacra e [redacted] formaggio locale» di Borgiallo, oggi alle 14 [redacted] prevista una lezione-spettacolo dedicata ai genitori e preparata dagli alunni della scuola elementare di valle, nell'ambito dei progetti di educazione ambientale e musicale avviati nel [redacted] dell'anno. Alle 19 riapre il padiglione gastronomico e a seguire ballo con Fabio & Oriana [redacted] le ballerine brasiliane Mistura Boa.

TERAPIA DEL RISO. Le «Serate del Venerdì», appuntamenti culturali a cura di Luciana Banchilli, propongono alle 21, nello studio di piazza del Municipio a Montalto Dora, [redacted] incontro con Vittorio Di Benedetto, che tratta il [redacted] che ti passa... e gli passa».

CABARET. Doppio appuntamento, domani e domenica, con il cabaret al centro congressi di Ca' Bertoldi a Montanaro. L'associazione Orizzonti presenta [redacted] [redacted] & Mauro nello spettacolo dal titolo «Madai!? Madailà». Ingresso libero per entrambe le serate, ma poiché i posti sono limitati le prenotazioni sono obbligatorie: telefonare allo [redacted]0.

BIOETICA. Questa sera alle 21, nella sala consiliare del municipio di Rivarolo, incontro su «Le nuove frontiere della bioetica», con il professor Andrea Porcarelli, direttore scientifico del portale di Bioetica. Questa di stasera è il primo di tre incontri organizzati dal Comune di Rivarolo, dalla biblioteca «Marchesa» e dal liceo scientifico-istituto tecnico «Moro».

A CURA DI Mauro Savoglio

NELL'EPOREDIESE

Dieci [redacted] dopo [redacted] retata di «lucciole»

[redacted]

Prosegue l'offensiva dei carabinieri contro [redacted] fenomeno della prostituzione. Dieci cittadine extracomunitarie [redacted] state denunciate ed una espulsa nell'ambito dell'ultima operazione portata a termine, alcuni giorni fa, [redacted] militari della Compagnia di Ivrea, nel [redacted] di [redacted] coordinato. Una retata che ha coinvolto una [redacted] di militari impegnati in diverse zone del territorio. E' solo l'ultimo degli interventi portati a termine dagli uomini dell'Arma durante i primi mesi di quest'anno e nel corso del 2001. Un'offensiva dura, che risponde anche alle [redacted] richieste di interventi da parte di cittadini ed amministratori pubblici. Una delle aree maggiormente coinvolte [redacted] fenomeno della prostituzione [redacted] quella tra Montalenghe [redacted] Giorgio. In [redacted]merose occasioni i sindaci della [redacted] zona hanno protestato chiedendo interventi massicci alle forze dell'ordine. Ancora più rilevante è stata l'attività di Polizia Giudiziaria che ha portato alla denuncia di molte cittadine extracomunitarie e dei clienti che erano con loro (in alcuni casi è scattato anche il sequestro dell'auto [redacted] cliente).

Diverse le zone del territorio canavesano prese di mira dai carabinieri. L'azione dei militari ha coinvolto le campagne dell'Eporediese, in particolare le zone lungo la provinciale Banchette - Quincinetto; la zona di San Marti[redacted] Canavese, [redacted] anche aree [redacted] i pressi di Tavagnasco e Borgomasino. Diversi anche gli arresti effettuati nel corso dello [redacted] per favoreggiamento e sfruttamento della prostituzione.

SPRING TIME COLLECTION 2002

Sono disponibili
le **Nuove Collezioni**
di abbigliamento e calzature
uomo donna
Primavera - Estate 2002
delle seguenti marche:

TIMBERLAND
MURPHY & NYE
GANT
LACOSTE
MARLBORO
PLAYLIFE
BROOKFIELDS
MARINA YACHTING

SPORTWAY
MEGASTORE

NOVARA
SS. per Pernate-Galliate
tel. 0321.636340

GRAVELLONA T.
Via Albertini ang. Via Stampa
tel. 0323.865206

GRASS IS GREENER

SCI ALPINISMO, LA COPPA EUROPA SI CHIUDE DOMENICA CON L'8ª EDIZIONE DELLO SPETTACOLARE «TOUR» DI ARVIER

Gran finale ai piedi del Rutor

In gara 100 squadre con tutti gli atleti migliori

ARVIER

L'ottava edizione del Tour du Rutor, ultima prova ■ Coppa Europa che ■ svolgerà domenica sulle nevi di Planaval di Arvier, nello scenario della catena del Rutor, è ■ presentata in una conferenza stampa nelle quale sono stati ■ gli aspetti più importanti ■ uno degli appuntamenti classici del circuito internazionale dello scialpinismo.

La competizione, che ■ organizzata dallo Sci club Corrado Gex in collaborazione con ■ Pro loco ■ Arvier e il sostegno dell'assessorato regionale al Turismo, gode del patrocinio ■ del simbolo del Comitato italiano per il ■ Anno Internazionale delle ■montagne, s'inserisce nel quadro delle iniziative predisposte ■ dalla Regione Autonoma Valle d'Aosta per celebrare l'evento e aderisce alla giornata nazionale per la Donazione degli organi, un modo per sensibilizzare anche il mondo sportivo su un tema di grande attualità.

Domani alle ■, nella scuola media ■ Villeneuve, ci sarà la presentazione della competizione con la proiezione di ■ filmato relativo al percorso, cui seguirà il breafing per i concorrenti e la domenica alle 8 comincerà ■ gara dei senior ■ degli «espoir» e alle 8,20 quella riservata alle categorie cadetti e juniores, in ga■ per il campionato europeo.

Il percorso ■ quello che ha ■■■ famosa questa prova, con un dislivello ■■ salite di 2361 metri per i seniores e gli «espoir», mentre per le categorie giovanili è ridotto con un dislivello in salita di circa 1050 metri.

Dopo la partenza da Planaval ■■■ metri), è la salita agli alpeggi di Orfeuille (1982) e Plan Petat (2282) gli atleti ■ porteranno ■ ■■■ metri dei margini del ghiacciaio dello Chateau Blanc e da qui dopo una breve discesa risaliranno ■ vallone che porta al Colle di Planaval (3010 metri), da dove raggiungeranno la Punta Flambeau (■■■

Da questo punto il tracciato arriverà ■l Ghiacciaio del Rutor e da qui fino alla cima dello Chateau Blanc (3422 metri), da dove inizia la spettacolare discesa di circa 2000 metri di dislivello fino al traguardo di Planaval.

Al via ci ■■■ oltre 100 squadre, che comprendono tutti i migliori specialisti della disciplina, grandi protagonisti della stagione, primi fra tutti i campioni del mondo e vincitori della Pierra Menta Graziano Boscacci ■ Ivan Murada. Oltre ■ loro anche i leader della Coppa Europa, Franco Nicolini e Mirko Mezzanotte, i rappresentanti del Centro Sportivo Esercito Dennis Brunod e Manfred Reichegger, vincitori della Coppa Italia, i portacolori del Corpo forestale, ■ molte squadre straniere con in testa i temibili francesi Gignoux ■ Brosse, in lotta per la conquista della Coppa Europa.

In campo femminile non dovrebbero mancare le francesi leader di Coppa Nathalie Blanc e Nathalie Bourillon, e le valdostane Chiara Raso, in coppia con Luisa Riva. E' in forse la partecipazione di Gloriana Pellissier perché non poteva gareggiare ■■■ la ■■■ abituale compagna svizzera Alexie Zuberer. [r. a.]

L'immagine di ■■■ passata edizione del Tour du Rutor, in programma domenica sulle nevi ■ Planaval ■ Arvier

SPORT FLASH

BASEBALL

Debutto negativo per l'Aosta Bugs in serie C

Sconfitta per l'Aosta Bugs al debutto nel campionato ■ serie C. I ■■■■■ sono stati superati dal Castellamonte, con il punteggio di 22-7. Nel prossimo turno, confronto esterno contro il Sant'Antonino Susa.

RUGBY

Domenica ■■■ Aosta in campo Under 10, 12 e seniores

Domenica il campo di regione Tzamberlet ospiterà un concentramento interregionale ■ minirugby per squadre Under 10 e 12. Dopo gli ultimi buoni risultati, i tecnici del Valle d'Aosta si aspettano conferme dai ■■■■ giocatori locali. Il torneo comincerà ■■■ 9,30 circa. Alle 15, invece, ci sarà ■■■ partita tra i giocatori seniores che si stanno allenando da mesi in vista dell'istituzione della squadra che la prossima stagione sarà iscritta al campionato ■ serie C1. La preparazione dei 40 giocatori è affidata all'ex giocatore ■ ■■■ A Gabriele Caldera (allenatore della mischia) e al tecnico Adriano Picco (allenatore dei trequartisti).

PALLAVOLO

Ccs, Csi e Nus/Fénis vincono in Prima divisione

Tutte vittorie esterne per 3-0 nel campionato di Prima divisione femminile, ■■■ successi del Csi Châtillon sul Pgs/Vbc, ■■■ Ccs Cogne sull'Aymavilles e ■■■ Nus/Fénis sulla rappresentativa regionale. Nel settore maschile guida la classifica il Riviera delle Alpi, che nell'ultimo turno ha sconfitto l'Acli per 3-0.

Convocazione in Nazionale per Mikael Mongiovetto

■ giocatore ■■■■■ Mikael Mongiovetto è stato convocato ■■■ commissario tecnico degli azzurri, Giuseppe Veglio, per ■ quadrangolare Under 18 in calendario il 27 e il 28 aprile a Komiza Vis, ■■■ Croazia.

TENNIS ■■■■■

TENNIS, LA RAPPRESENTATIVA E' STATA TRAVOLTA PER 10-1 DAL PIEMONTE

Rossoneri fuori al primo turno dalla Coppa Mario Belardinelli

AOSTA

Sconfitta per 10-1, la rappresentativo giovanile valdostana è uscita al primo turno della «Cop■ Mario Belardinelli». La compagine rossonera è stata battu■ a Rivoli sui campi ■■■ Green Park dalla rappresentativa piemontese, 2ª lo scorso anno. L'unico successo per i valligiani lo ha portato ■ ■■■ nelle under 11 Francesca Campigotto che ha battuto la torinese Ripa p■■ 7-6, 6-7, 7-1 nel tie-break. Si è difeso bene anche Mathieu Viérin che ha perso negli under 11 al tie-break contro Sibona (0-6, 7-5, 7-6). La formazione aostana era composta, oltre che da Campigotto e Viérin, anche da Veronica Zaccaro, Francesca Gelo, Alice Chiantelassa, Elena Foser, Ashley ■■■■, Riccardo Massignan, Henry Vilbant e Michele Dublanc.

La rappresentativa valdostana giovanile affidata a Gian Luca Riccardi giocherà domeni■■■ Châtillon contro la rappre■■■■■ piemontese per la Coppa delle Province.

La rappresentativa giovanile valdostana, eliminata nella Coppa Mario Belardinelli

Nel campionato a squadre di serie C maschile sconfitta per 6-1 per il T.C. Châtillon contro il T.C. Le Betulle e con il medesimo punteggio per il C.T. Aosta contro Le Fleindi e punto della bandiera conquistato dalla coppia Cuppari-Blanc. Nel torneo over 45 il C.T. Aosta ha vinto ad Alessandria per ■ a ■■■■ il Barberis grazie ai ■■■■■ ■ Alberto Petrignani e ■■■ coppia Enria-Centelli. Nella s■■■■ competizione sconfitta per 3 a 0 del T.C. Châtillon ■ Novi contro i tennisti dell'Ilva. [a. c.]

CALCIO

DOPO I PASSI FALSI COMPIUTI DELLO SCORSO TURNO LE VALDOSTANE HANNO L'OCCASIONE PER RISCATTARSI

In campo per dimenticare la débacle

VdA, Aosta/Sarre e Charvensod S.Orso giocano tutti in casa

AOSTA

Dimenticare l'ultimo turno. Sarà l'obiettivo di domenica delle maggiori squadre valdostane. In serie D, il Valle d'Aosta cercherà di riscattare la sconfitta di Castellotto Ticino ■■■ confronto interno ■■■ la Sanremese. In Promozione, sia l'Aosta/Sarre sia lo Charvensod/Sant'Orso potranno sfruttare ■ fattore campo per cancellare i pericolosi passi falsi commessi cinque giorni fa, mentre l'Issogne potrebbe fare un favore ai rossoneri e ■ giallobl■ fermando la marcia del Victor Favria (terzo in classifica). Per il Saint-Christophe l'obiettivo sarà, invece, quello di ribadire il ■■■mento magi■■.

Incassata la quarta sconfitta consecutiva in trasferta, ■ Valle d'Aosta se la vedrà con la terribile Sanremese. Nel derby del Casinò saranno di fronte due squadre senza più traguardi, se non quelli di chiudere in bellezza la stagione. I liguri, sesti in classifica, precedono la formazione del presidente Fusani di 7 lunghezze. Mancheranno Birarda (problemi renali) e Lunardon (squalificato).

■ Promozione, grande ■■■■ per le sfide Aosta/Sarre-Dueb■valsusa e Charvensod/Sant'Orso-Filadelfia. I rossoneri, dopo aver perso domenica scorsa lo scontro diretto al vertice con il Lucento e la leadership, devono subito tornare al successo per mantenere vive le speranze di conquistare il passaggio diretto in Eccellenza. Compito comunque non facile per la squadra ■ Lorenzo Cancian ■■■■ ■■ avversario ■ buona lavatura tecnica, come testimoniato ■■■ quinto posto in graduatoria. Sicuro il rientro di Lessio, rimangono dei dubbi sulle presenze degli infortunati Girelli e Miriello. ■■■ deve fallire l'appuntamento ■■■ il successo anche ■ Charvensod/Sant'Orso per rimanere in corsa nella lotta per la qualificazione ai play off. I giallobl■ sono a ■ punti dal terzo posto, l'ultimo utile per partecipare agli spareggi promozione. Contro il pericolante Filadelfia, ■ pronostico è tutto dalla parte della compagine di Claudio Fermanelli, che non può comunque più commettere passi falsi.

Occhi puntati anche sul confronto tra l'Issogne e ■ Victor Favria. I granata viaggiano in una tranquilla posizione a cen■■■ classifica, mentre i canavesani sono ■■ piena corsa per i play off. Partita da tripla, ■■■ il fattore campo a concedere qualche chances in più alla compagine di Daniele Porracco, che potrebbe fare ■■■ grande regalo all'Aosta/Sarre ■ allo Charvensod/Sant'Orso.

Il lanciatissimo Saint-Christophe ha l'occasione di confermare il momento magico nella sfida casalinga contro il Quincinetto/Tavagnasco. Con 5 vittorie e ■ pareggi nelle ultime sette partite, i granata si sono tolti da■ una pericolosa situazione e possono adesso affrontare il finale di stagione con la massima serenità. [s. b.]

I giocatori Renzo Birarda del Valle d'Aosta ■ Luca Lessio dell'Aosta/Sarre

PALLAVOLO ■■■■■

LA SQUADRA ■ MORGEX CONTRO IL FANALINO ■ CODA

Tra Valdigne e Acli Etsi un derby a senso unico

AOSTA

Si avvicina la conclusione della regular season dei campionati di serie D di pallavolo (mancano 4 partite al termine della prima fase), con le formazioni valdostane alla caccia di punti importanti per avvicinare i rispettivi obiettivi. Domani, in campo maschile, le attenzioni saranno tutte rivolte al derby tra il Valdigne e l'Acli Etsi. Nel settore femminile, confronti casalinghi per il Vima Marmi contro il Pietro Micca e per il Pgs Autointernational contro la Montaltese, mentre il Riviera delle Alpi giocherà a Cigliano.

Il derby maschile si preannuncia a senso unico, con ■ Valdigne nettamente favorito. La formazione di Morgex è terza in classifica, a quota 46, mentre l'Acli Etsi ■ ultimo ■ punti) senza più speranze ■ salvezza. ■■■■ se le sfide tra le compagini regionali nascondo■■■ sempre ■■■■ insidie, è trop■■ netto il divario tecnico per poter ipotizzare un risultato diverso dal 3-0 per il sestetto di Bajo. Il Valdigne, tra l'altro, ha il morale ■■■ stelle per il colpac■■■ messo a segno ■ Biella, ■■■ ha avvicinato ulteriormente il traguardo dell'ammissione ai play off della compagine dell'alta valle.

Nel settore femminile, l'attesa maggiore è per l'impegno interno ■■■ Pgs Autointernational ■■■■■ la Montaltese. La formazione di Claudio Sordi ha 5 lunghezze ■ vantaggio sulle canavesane. Il Vima Marmi ha l'occasione per rifarsi della sconfitta di sabato (2-3 con il Paby Line) nel confronto ■■■■ lingo con il Pietro Micca, terz'ultimo. Compito, sulla carta, difficile per il Riviera delle Alpi a Cigliano. Le termali sono penultime, mentre le piemontesi viaggiano in una tranquilla posizione a centro classifica. [s. b.]

GIOVANILE ■■■■■

I CADETTI AOSTANI DOMANI A CUNEO PUNTANO AL 19° SUCCESSO CONSECUTIVO

Per il Carrefour un debutto da favorito nelle finali dei campionati piemontesi

AOSTA

Sarà■no i cadetti del Carrefour ■ scendere per primi in campo nelle poules ■■■■ dei campionati pie■■■■■ giovanili di pallacanestro. Domani la formazione di Massimo Brunello ■■■ impegnata a Cuneo, con l'obiettivo di ■■■■■■■ l'imbattibilità stagionale. Dopo aver chiuso la fase di qualificazione con 18 successi su altrettanti incontri, gli aostani si presenteranno ■ debutto nella poule tra i favoriti per raggiungere la finale in programma a Fossano il ■ giugno. Avversari del Carrefour saranno anche l'Asti, il Pianeta Novara e il Bv Torino.

Domenica sarà, invece, il turno degli allievi delle Carpenterie R e R esordire nella poule finale. La squadra di Walter Tournoud se la vedrà contro l'Arcobaleno Chieri (ore ■ al quartiere Dora) per affrontare poi il Trecate e lo Junior Casale. Le prime due classificate del girone disputeranno le semifinali assieme alle due compagini qualificate dell'altro raggruppamento. Gli aostani hanno concluso la fase iniziale al primo posto, ■ pari merito ■■■ il Montalto, con ■■■ sola sconfitta ■ ■■■ vittoria. Sono decisamente buone le chances delle Carpenterie R e R di poter superare anche la seconda fase ■ proseguire così il cammino verso la conquista del titolo piemontese. La fase conclusiva del torneo propaganda regionale ■ disputerà, invece, domenica 21 apri■ ■ alla palestra d■ quartiere Dora. Per il terzo posto si troveranno di fronte il Monte Emilius Uisp Aosta e il Sarre Chesallet, ■■■■ lo scontro decisivo per la ■■■■■ del titolo valdostano opporrà l'Ecovert allo Janin Aza. [s. b.]

I coach Massimo Brunello (Carrefour) e Walter Tournoud (Carpenterie R e R)

REFERENDUM

GOLDEN BOYS

VOTATE I GIOVANI CALCIATORI

VENERDÌ 12 APRILE 2002

Consegnare o spedire a LA STAMPA, Pza Chanoux 28, 11100 Aosta

PRIMI CALCI società

PULCINI società

ESORDIENTI società

GIOVANISSIMI società

ALLIEVI società

JUNIORES società

IL CAMPIONE DEL 2001 E'

AZA SERVIZI s.r.l. SERVIZI ECOLOGICI

ROTEX

Systema 70

riscaldamento a pavimento radiante

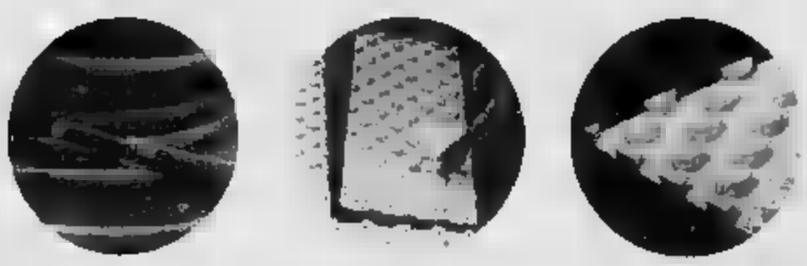

Rotex Systema 70
industria

Il sistema 70 Industria può essere utilizzato in tutti gli edifici in cui è necessario riscaldare grandi superfici:

- *Capannoni Industriali*
- *Magazzini*
- *Grandi sale espositive*
- *Piscine coperte*

Rotex Systema 70
libertà di scelta delle superfici riscaldanti

La libertà di scelta delle superfici riscaldanti offre nuove possibilità per la progettazione in:

- *Abitazioni*
- *Uffici*
- *Ospedali*
- *Comunità*

Rotex Monopex
riscaldamento a pavimento ad acqua calda

Riscaldamento a pavimento a bassa temperatura di facile integrazione con il solare

www.idrocentro.com
e-mail aaenergy@alternativeadvancedenergy.com

IDROCENTRO

TORRE S.GIORGIO - CN - S.S. Torino - Saluzzo Km 32 - Tel. 0172-912392 - Fax 0172-96122

ASTI - Corso Torino 483 - Tel. 0141 - 212710 - Fax 0141 - 216371

alternative ADVANCED ENERGY

www.idrocentro.com

NORDOVEST
PIEMONTE E VALLE D'AOSTA

www.idrocentro.com

IL MONDO DELLE BOLLICINE DEL NORD OVEST HA COMPENSATO UN CALO NEGLI STATI UNITI CON LA CRESCITA NEI MERCATI EUROPEI SOPRATTUTTO A EST

L'Asti festeggia a Verona una crescita record

Venduti 2 milioni di bottiglie in più

Vanni Cornero
Inviato a VERONA

L'Asti presenta i conti al Vinitaly di Verona. E sono conti positivi: nel 2001 il celebre spumante italiano ha venduto circa 2 milioni di bottiglie in più dell'anno precedente, passando da 63.361.000 a 65.342.000. La ripresa è stata soprattutto europea, dove le vendite sono salite a 33.586.000 bottiglie dai 26.571.000 del 2000, ma altre soddisfazioni sono venute dal mercato asiatico, dove la crescita è stata del 13,45% (con 2.117.000 bottiglie contro il milione scarso precedente) e, seppur con numeri minori, tanto dall'America centro-meridionale quanto dall'Africa. La flessione di vendite negli Stati Uniti causata dai tragici eventi dell'11 settembre (9.494.000 di bottiglie, contro i 13.630.000 del 2000, pari ad un calo del 30,34%) ha però pesantemente condizionato i risultati complessivi dell'export extraeuropeo, passato a 19.463.000 di due anni fa a 15.157.000 dell'anno scorso. «Gli Stati Uniti dopo lo shock di settembre hanno subito una battuta d'arresto - dice il direttore del consorzio di tutela dell'Asti, Mario Pelissetti - ma il mercato sta comunque ricominciando a muoversi. L'Asti ha compensato il calo negli Usa con una crescita nei mercati dell'Est: Russia soprattutto, poi Ucraina, Polonia e Ungheria. Discorso a parte per la Germania, che in questo momento è il paese con meno volontà di importare prodotti di qualsiasi tipo data la relativa stagnazione del suo mercato interno, ma in cui tuttavia l'Asti è in apprezzabile ripresa».

La vera grande rivelazione del mercato nel 2001 è stata soprattutto la Russia dove l'Asti ha raddoppiato le quote di mercato d'esportazione, raggiungendo la soglia storica di un milione di bottiglie vendute contro le 600 mila del 2000. Questa è la massima espressione di un trend positivo nei paesi dell'Est e nelle repubbliche ex sovietiche, andato a concretizzarsi nel 1995, quando le esportazioni in quei paesi sono praticamente raddoppiate. Dopo aver subito una flessione nel 2000, le vendite hanno ripreso a salire attestandosi su cifre di tutto rispetto che consentono di mantenere alte le prospettive commerciali per il 2002.

Il successo dell'Asti è stato confermato a febbraio dalla presenza, per la prima volta, del consorzio di tutela alla manifestazione Prodexpo di Mosca, la più importante rassegna annuale di prodotti alimentari rivolta agli operatori del settore che è stata visitata da più di 100 mila persone. Al suo interno sono stati organizzati tre «Giornate dell'Asti» sviluppate su numerose degustazioni dello spumante, incontri a tema con gli operatori commerciali e la presentazione delle aziende che aderiscono al consorzio.

E la Russia oltre a confermarsi capofila dei paesi dell'Est Europa nell'apprezzamento del vino italiano, imprime un ulteriore impulso di crescita alla conoscenza dell'Asti e alla diffusione sul territorio. Temi che sono stati approfonditi con un seminario sulla «Contraffazione e imitazione dell'Asti» rivolto alle istituzioni e alla stampa russa per rafforzare i concetti di difesa e di tutela dell'Asti e il significato del contrassegno di Stato.

Ora, al Vinitaly, il consorzio per la tutela dell'Asti si presenta con una serie di iniziative indirizzate a delegazioni internazionali, operatori del settore e giornalisti, mentre la novità per il pubblico è costituita dai «laboratori del gusto» organizzati in collaborazione con Slow Food di cui l'Asti sarà protagonista.

> Il Consorzio di tutela propone al Vinitaly molte degustazioni di valore internazionale e vari laboratori in collaborazione con Slow Food

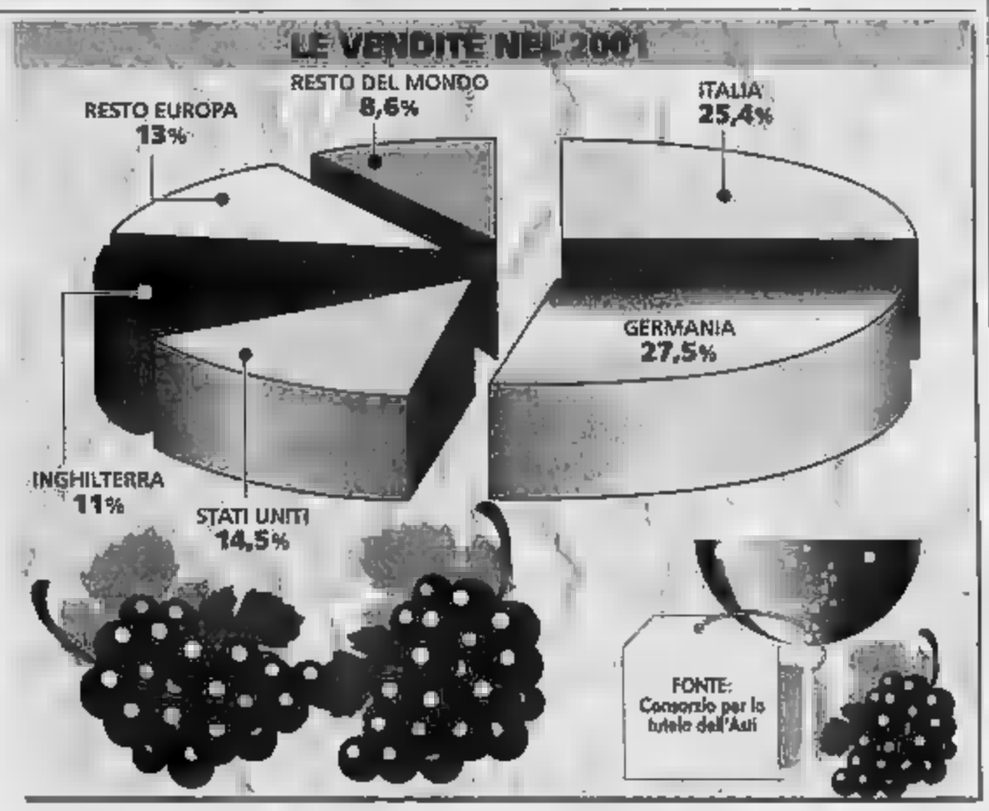

Tutto in un click

La rintracciabilità segno di rilancio

Un consumatore australiano ha comprato una bottiglia di «Asti»: legge sulla fascetta della docg che circonda il tappo il codice produttivo composto da sei lettere e otto numeri. Va sul sito www.astidocg.it, clicca sulla finestra ricerca, digita le lettere e i numeri e gli compare oltre al nome della ditta produttrice (che c'è già in etichetta anche la data di imbottigliamento, le indicazioni del vigneto e in futuro anche la foto della cantina e della vigna). Fantascienza? Ezio Pelissetti, direttore del Consorzio dell'Asti, ieri al Vinitaly mostrava orgoglioso questo concreto esempio di rintracciabilità: «Siamo i primi e finora gli unici in Italia, ma ci dovranno arrivare tutti i consorzi dei vini di qualità».

Dietro la scelta dell'inversione di tendenza dell'«Asti» c'è anche questo. Un gran lavoro per documentare e registrare l'attività delle aziende, obbligarle alla chiarezza e fornire, in ogni momento in tempo reale la fotografia dell'«Asti», per dimostrare come e dove nasce, massimo prodotto industriale, vino vivo, con un suo territorio, un passato illustre e soprattutto un futuro. Il recupero nella vendite e il ritorno oltre la soglia dei 65 milioni di bottiglie sono segnali che anche i seimila produttori d'«Asti spumante» c'è.

[ser. mir.]

OGGI POMERIGGIO NELLO STAND DELLA REGIONE PIEMONTE C'E' L'ESORDIO DI UN NUOVO PRODOTTO

Nasce da sette sorelle il classico «Alta Langa»

Giapponesi in degustazione a casa dei piemontesi

Sergio Miravalle
Inviato a VERONA

Il Piemonte di Vinitaly oggi racconterà anche un'altra storia: quella avviata una decina di anni fa quando Vittorio Vallarino Gancia (sì proprio lui, premiato a Verona per i 40 anni di «carriera») riuscì a mettere attorno ad un tavolo i rappresentanti di sette Case storiche dello spumante impegnandole in un progetto che legava enologia e territorio.

Il Piemonte dei grandi numeri che da solo produce oltre la metà dei 250 milioni di bottiglie dello spumante italiano voleva così creare una sua isola produttiva di uve pinot nero e chardonnay per poter produrre spumanti con il metodo classico (quello della rifermentazione dei lieviti in bottiglia, tipica anche dello Champagne) senza dove importare uve dall'Oltrepò e dal Trentino. Ne è scaturito un progetto che ha favorito la nascita di circa 80 ettari di vigne nella fascia sud del Piemonte, a quota tra i 300 e i 600 metri. Un paio di anni fa è arrivato il nome «Alta Langa» e ora c'è anche la richiesta della doc.

E' stato costituito un consorzio ufficiale degli Asti nello scorso. Le «sette sorelle» iniziali nel frattempo sono mutate, tra uscite e entry sono rimaste sempre sette aziende (un numero simbolo): Gancia, Martini, Barbero, Banfi-Vigne Regali, Fontanafredda, Bersano-Riccadonna, Cocchi. Presidente del Consorzio «Alta Langa» è stato nominato, per il primo triennio, Giorgio Giusiana, in rappresentanza della Martini. Nel Consorzio sono entrati anche i viticoltori che hanno creduto in questa nuova opportunità viticola in una fascia di territorio dove la vite era spesso scomparsa, ai confini con i noccioleti: la componente agricola in «Alta Langa» è rappresentata da Giacinto Balbo, Giovanni Carlo Bussi, Luciano Chiarle, Piero Culasso, Gianpaolo Mennotti e Gian Carlo Zunino.

Oggi pomeriggio al Vinitaly, nel mega stand della Regione Piemonte, l'«Alta Langa» sarà presentato al mondo enologico. Intervengono l'assessore Cavaliera, Giusiana e Giulio Bava in rappresentanza delle Case storiche e Lorenzo Corino, direttore dell'istituto sperimentale per l'enologia di Asti. Coordina Giancarlo Montaldo, che ha seguito il progetto e Giovanni Minetti, direttore di Fontanafredda, la prima delle «sette sorelle» ad essere uscita sul mercato con il nome «Alta Langa». Obiettivo delle sette Case è arrivare a almeno 400 mila bottiglie. A oltre dieci anni dalla prima idea il sogno si è fatto realtà e il Piemonte si ritrova con una freccia in più al suo arco della qualità, riuscita e ottenuta.

PREMIATI IN PRIMA FILA

I piemontesi sono subito protagonisti

Gianfranco Quaglia
inviato a VERONA

Il Piemonte lascia il segno ancora prima di cominciare. Firmando l'«ouverture» con premi di eccellenza, a testimonianza del carattere di una terra e della sua gente che si è fatta da sola lavorando con tenacia. Qualche volta l'«understatement», quel tipico genere piemontese di apparire con discrezione, paga e porta lontano. Prendiamo ad esempio Vittorio Vallarino Gancia: oggi il casato non ha bisogno di essere riputato, suona alto e frizzante come i suoi vini.

Ma quando il nonno Camillo partì (ed eravamo nel da Alessandria, la musica era quella di oggi. Occorreva inventare, creare un qualcosa di cui ancora non si intravedevano i contorni, ma che sarebbe diventato poi un impero. Lo stesso il nipote, che oggi ha i capelli bianchi e veleggia verso i . Ma anche Vittorio Vallarino Gancia, festeggiato l'altra sera al Palazzo della Gran Guardia di Verona con il Premio internazionale del Vinitaly, dovette rimboccarsi le maniche. Anzi, «battere il marciapiede», come lui stesso ama definire quella sua scelta nel 57, quando decise di uscire dall'azienda per un'operazione che si chiamerebbe «front office», ma che allora era semplicemente un'attenta ricerca della clientela. «L'ho fatto per tre anni - ricorda - e per evitare che il mio cognome condizionasse il consumatore, mi presentavo Vittorio Bianchi». Un aneddoto, che pochi sanno: Gancia a quello stagionato per e testare il mondo del consumo, che stava evolvendo, e prepararsi così ai cambiamenti d'indirizzo dell'azienda. Dieci dopo dalle cantine il primo spumante italiano Pinot. Oggi i tempi sono mutati, sul palco a festeggiare il re delle bollicine è arrivata anche Anna Oxa. Ma immutato è rimasto lo spirito, il dna perché «io sono un piemontese testa-dura», dice Gancia. Un dna trasmesso ai tre figli, che senza preavviso chiama sul palcoscenico consegnando loro il premio assegnato dal Vinitaly.

Tre uomini e donne protagonisti. Ieri mattina è toccato a Laura Raimondo , di Altavilla Monferrato (Alessandria) essere incoronata con il Premio Cangrande «benemeriti della viticoltura», presenti il ministro delle Politiche Agricole Giovanni Alemanno e l'assessore all'Agricoltura della Regione Piemonte, Ugo Cavallera. Laura, presidente dell'Enoteca del Monferrato, è titolare dell'antica «Distilleria di Altavilla» che produce grappe già note oltre confine: Germania, Svizzera, Lussemburgo, Olanda. Dice: «Nelle mie bottiglie c'è tutto il Piemonte, cioè tradizione, qualità, amore. E' la ricetta semplice del mio trisnonno Filippo Mazzetti, che nel avviò l'attività. Il prestigioso premio che mi è stato assegnato è un a tutto il territorio».

FRA GLI STAND SI ENTRA SUBITO NEL VIVO. UN PRODUTTORE DI LANGA AL CENTRO DI UN PROGETTO A FIANCO DEL CANTANTE BRIAN ENO. UN RICONOSCIMENTO PER GIORDANO VINI

Fiorisce nel «vigneto» il sogno dell'Enoteca d'Italia

Delfino, Cavallera e Garrone fautori dell'iniziativa presentata ieri dopo l'inaugurazione

L'assessore regionale Ugo Cavallera

Luca Ferrua
Inviato a V

Investitura ufficiale ieri al Vinitaly per il progetto Enoteca d'Italia una costola di «Vigneto Italia», la grande iniziativa per la promozione dell'enologia nazionale che ha come sottosegretario Teresio Delfino, il promotore. Per il battesimo del progetto sono arrivati produttori della famiglia Gancia, i Abbona e Gagliardo, Lungarotti dell'Umbria, Argiolas della Sardegna, gli uomini delle istituzioni e del mondo dell'enologia.

Dopo gli incontri al ministero è emersa con forza la necessità di una vetrina globale per la promozione e la comunicazione e ieri a Verona si è passati dalle parole ai fatti. «Siamo pronti ad attivare da subito - dice Teresio Delfino - un programma di concrete iniziative di comunicazione, il tutoraggio per il radicamento del sistema delle enoteche istituzionali e la realizzazione del portale enoteca d'Italia. Sono passi per partire in modo concreto, sviluppando ...ia con chi ha saputo lavorare in questa direzione».

E anche il Piemonte sembra già pronto al grande passo e dimostra lo spiegamento di forze voluto dall'assessore regionale Ugo Cavallera: «Abbiamo trovato un sottosegretario capace di offrire concretezza e di parlare la stessa lingua del Piemonte, quella della qualità. Noi ci siamo». «Oggi si è decisa una cosa importante - aggiunge Garrone presidente dell'Enoteca regionale del Piemonte -. L'Italia del vino ha deciso di creare un credibile lobby istituzionale».

Fra gli stand c'è stata subito una corsa all'ultima degustazione. Seriosi importatori di ogni nazionalità al fianco di giovani appassionati di vino e di vip come Adriana Volpe, ottima conoscitrice e affascinante degustatrice. Ed il Piemonte il protagoni-

Fin da ieri le degustazioni sono state molto affollate e tra gli stand del Vinitaly sono arrivati anche i vip - Sopra, la showgirl Adriana Volpe tra grappoli e grandi calici

sta con la degustazione dei «Caristum»: i primi dieci vini del concorso di Acqui Terme a cura dell'Enoteca Regionale Acqui «Terme e Vino» e la presentazione dello spumante «Alta Langa», con il libro «Undici paesi per il Re dei Vini» curato dall'Enoteca Regionale Barolo. «E' sempre più sentita - commenta Luigi Cabutto, presidente dell'Enoteca Regionale del - la necessità di abbinare il territorio al suo vino. Questo volume è la carta di undici territori, è un compendio di aneddoti e vicende artistiche che permette di conoscere i segreti e i profumi barolo».

Tutto scoprire invece un appuntamento in programma domani, quando il langarolo Giorgio Pellissero presenterà il progetto «Long Now» e avrà fianco Brian Eno.

STASERA AL CINEMA

TORINO E PROVINCIA

GIACOSA: Tel [illegible] (ore 20; 22,30)

THEATRE DE LA VILLE: Pran. (ore 18-23) tel. 0165 230536 (www.delaville.it).
Saison culturelle: teatro. Alle 21 la compagnia «Allage Théâtre» mette in scena la pièce *Le Malentendu*

GLI GONGES: Tel. 0165 949 473.

GRAND PARADISO: Tel. 0165 749.373
CHIUSO

MONTE BIANCO CENTRO CONGRESSI: Tel. 0165 841.208.
NON PERVENUTO

PALASE Tel. 0165 [illegible].080 (www.vogliadicinema.it).
CHIUSO

AMBOTORIUM: Tel. 0165 510.080 (www.vogliadicinema.it).
Monster & Company (ore 17,30)
Killing Me Softly (ore 19,30; 22,40)
Unico Testimone (ore 21)

IDEAL: Tel. 0165 510.080 (www.vogliadicinema.it).
D-Tox (ore 20,30)
Mi chiamo Sam (ore 22;30)

ARCHEMA: Tel. 0125 425084.
Parla con lei (ore 20; 22.15)

[illegible] 0125 [illegible].480.
Tredici Spettri (ore 20; 22.15)

POLITEAMA: Tel. 0125 641.571.
Il tempo dei cavalli ubriachi

TORINO E PROVINCIA

[illegible] Inf. Tel. 015-22.736 - 31.312.
[illegible] **ing me softly - Uccidimi [illegible] mente**
Orario: spettacolo unico ore 22.00.
L. 12.000/10.000.
Al martedì 4,50 €.

MAZZINI, Inf. Tel 015-22.736 - 31.312.
SALA 1: **Parla con lei.**
Orario: 20, 22.30.
Al martedì 4,50 €.
SALA 2: **Don't say a word**
Solo il silenzio può salvare la vita.
Orario: 20; 22,30.
Lire: 12.000/10.000.
Al martedì 4,50 €.
SALA 3: **Amore a prima vista.**
Orario: 20; 22,30.
[illegible]. Al martedì 4,50 €.

ODEON, Inf. Tel. 015-22.736 - 31.312.
Dragonfly il segno della libellula
Orario: 20; 22.30.
Lire: 12.000/10.000.

SOCIALE: Inf. Tel. 015-22.736 - 31.312.
CHIUSO PER RESTAURI.

VENERI Inf. Tel. 015-253.89.27.
Il consiglio d'Egitto di Emidio Greco
Orario: spettacolo unico ore 21.[illegible]

[illegible]
Inf. Tel. 015-253.89.27.
I perfetti innamorati
Orario: 20; 22.15

[illegible]MORALE
Inf. Tel. 015-93 899.
OGGI RIPOSO. Orario: 20; 22.15.

[illegible]
OGGI RIPOSO.

[illegible]
Inf. Tel. 015-767.323.
Mi chiamo [illegible]
[illegible]:21; 23

[illegible]
[illegible] 015-242.31.18.
Il tempo dei cavalli ubriachi.
Orario: 21,30.

ALFIERI Inf. Cr. Tel. [illegible]255.0[illegible].
Senso 45, di [illegible] Brass - V.M. 18. Apertura 21,45 con spettacolo unico alle 22.10. €6,50 ridotto €5,00.

NUOVO ITALIA. Inf. Gr. Tel 0161-257.744
Don't say a word, con Michael Douglas e Sean Bean. Apertura 21,45 con spettacolo unico alle 22,10. €6,50 ridotto 5,00.

[illegible] Inf. Cr. Tel. [illegible].
Amore a prima [illegible], con Gwyneth Paltrow e Jack Black. Apertura 21,45 con spettacolo unico alle 22,10. €6,50 ridotto 5,00.

[illegible] **[illegible] CRISTAL** Inf. Cr. Tel. 0161-215.018
Black hawk down, di Ridley Scott con Josh Hamndt Orario: 22 spettacolo [illegible]. €6,50 ridotto €5,00

LUX Inf. Cr. Tel. 0161-213.375
CHIUSO.

TEATRO BACCIGALUPI, Via Parisi 1. Inf. Cr. Tel. 0161-253.375
[illegible] ore 21,15 «Assemblea Teatro» Il più di [illegible] giovedì la storia delle Madres di Plaza [illegible] Mayo Insito [illegible] «Le Irregolari» di Massimo Carlotto con [illegible] Bein. Regia di Renzo Sicco e Lino Spadaro. €8 ridotto €5.

SALA [illegible] Inf. Cr. [illegible] 0161-252.067.
CHIUSO.

TEATRO CIVICO. Inf. Cr. Tel. 0161-255.544.
CHIUSO

[illegible] Inf. Tel [illegible].
A beautiful mind, [illegible] Russell Crowe
Orario: 21 spettacolo unico. €6,20 €4,15.

[illegible]
CHIUSO.

MAZZETTI. Inf Tel. 0161-488.714
CHIUSO.

IDEAL Inf [illegible] 900.527-[illegible]
Mi [illegible], con Sean Penn e Michelle Pfeiffer Orario: 21 spett. unico. €5.50 rid. €3,00.

ORSA. Inf. Tel 0161-828.500
[illegible]

[illegible] Inf [illegible]. 0163-54.265
CHIUSO

ADUA [illegible] Giulio Cesare 67, [illegible] 856.521. **E.T. l'extraterrestre.** Or.: 15,45; 18; 20,15; 22,30.
ADUA 200 corso Giulio Cesare 67, [illegible] 856.521. **Rotterball.** Or.: 16; 16; **Il favoloso mondo di Amélie.** Ore 20,10; 22,30.
ADUA 400 corso Giulio Cesare 67, tel. 856.521. **I Tenenbaum.** Or.: 16; 18,10; 20,20; 22,30.
[illegible] MURTISALA corso Vittorio Emanuele II 52, [illegible] 547.007. *Sala 1:* **Don't say a word.** Or.: 15; 17,30; 20; 22.30. *Sala 2:* **Paris con lei.** Or.: 15; 17,30; 20; 22,30. *Sala 3:* **Gosford Park.** Or.: 14,30; 17,10; 19,50; 22,30.
ARLECCHINO [illegible] Sommeiller 22, tel. 581.7199. *Sala 1:* **Parla con [illegible].** Or.: 15,30; 17,50; 20,10; 22,30. *Sala 2:* **E.T. l'extraterr[illegible].** Or.: 15; 17,30; **Il Beautiful mind,** Or.: 20; 22,30.
CAPITOL via San Dalmazzo 24, tel. 540.605. **The time machine.** Or.: 15,10; 17,05; 18,40; 20,35; 22,30.
[illegible] via Carlo [illegible] 27,. tel. 540.110. **Tanguy.** Or.: 16,15; 18,20; 20,25; 22,30.
C. [illegible] II - [illegible] Garibaldi 32/a, [illegible] 436.07.23. **Don't say word.** Or.: 16; 18,10; 20,20; 22,30.
C. CHAPLIN 2 via [illegible] 32/a, tel. 436.07.23. **Gosford Park.** Or.: 15; 17,40; 20,15; 22,40.
CIAK corso G. Cesare [illegible], tel. 232.029. [illegible] **& Co,** cartone animato. Or.: 15,10, 17; 18,50; 20,40; 22,30.
CINEPLEX MASSAUA piazza Massaua 9, tel. 779.50.200; pren. tel. 779.50.300. **E.T. l'extraterrestre.** Or.: 15,25; 17,45; [illegible]5; 22,25. **The Royal Tenenbaums.** Or.: 15,40; 17,55; 20,10; 22,25. **The time machine.** [illegible].: 16,35; 17,55; 20,10; 22,25 **Rollerball.** Spett. unico ore 22,40. **Unico testimone.** Or.: 16,40; 18,30; 20,20; 22,10 **Amore a prima svista.** Or.: 15,45; 18; 20,15; 22,30.
[illegible] via Gramsci 9, [illegible] 542.422. **Il più bel giorno della mia vita.** Or.: 16; 18,10; 20,20; 22,30.
DUE GIARDINI - Sala Nirvana via Montalcone 62, tel. 327.2214. **Tanguy.** [illegible]: 16; 18,15; 20,25; 22,35.
DUE [illegible] - Sala Ombreross via Montalcone 62, tel. 327.2214. **Il consiglio d'Egitto.** Or.: 16,30; 20; 22,30.
ELISEO GRANDE piazza Sabotino,. tel. 447.52.41. **Dragonfly.** Or.: 15,30; 17,50; 20,10; 22,30.
ELISEO BLU piazza Sabotino, tel. 447.52.41. **Senso '45.** Or.: 15; 17,25; 20; 22,30. Viet. min. 18.
ELISEO ROSSO piazza Sabotino, tel. 447.52.41. **Monsters & Co,** animazione ore 15.15. **A beautiful mind.** Or.: 17,25; 20; 22,30.
EMPIRE piazza Vittorio Veneto 5, tel. 817.94.93. **Don't say a word.** Or.: 16; 18,10; 20,20; 22,30.
ERBA 1 [illegible] Moncalieri 241, tel. 661.54.47. **Il favoloso mondo di Amélie.** Or.: 20; 22,30.
ERBA 2 corso Moncalieri 241, tel. 661.54.47. Vedi cabo.
[illegible] via B. Buozzi ang. via Roma, tel. 530.353. [illegible]**ng me softly - Uccidimi [illegible].** Or.: 16; 18,10; 20,20; 22,30.
FIAMMA corso Trapani 57, tel. 385.2057. **Don't say a word.** Or.: 15; 17,30; 20; 22,30.
F.LLI MARX - Sala Groucho corso Belgio 53, tel. 8121410. **Parla con lei.** Or.: 15,50; 18,05; 22,35.
F.LLI MARX - Sala Chico corso Belgio 53, tel. 8121410. **L'amore perfetto.** Or.: 15,10; 17; 18,50; 20,40; 22,30.
F.LLI MARX - Sala Harpo corso Belgio 53, tel. 8121410. **Il [illegible] criminale della donne.** Or.: 15,45; 18; 20,15; 22,30.
[illegible] piazza S. Giulia 2 bis/b, tel. 011.817.9373. **I perfetti innamorati.** Or.: 20,30; 22,30.
[illegible] via C. [illegible] 31 [illegible], tel. 011.580.5768. [illegible].
GREENWICH VILLAGE [illegible] Po 30, tel. 011.817.3323. *Sala 1:* **Il favoloso mondo di Amélie.** Or.: 15; 17,30; 20; 22,30. *Sala 2:* **Gosford Park.** Or.: 15; 17,40; 20,15; 22,40. *Sala 3:* **La repetition - L'altro amore.** [illegible].: 16,30; 18,30; 20,30; 22,30.
IDEAL Cityplex 1 corso Beccaria 4, tel. 011 521.4316. *Ideal 1:* **The time machine.** Or.: 16,30; 18,30; 20,30. *Ideal 2:* **A beautiful mind.** Or.: 15; 17,30; 20, 22,30. *Ideal 3:* **Il segno della libellula.** [illegible].: 15,45; 18; 20,15; 22,30. *Ideal 4:* **Monsters & Co.** Or.: 16,20; 18,20; **Killing [illegible] softly - Uccidimi dolcemente.** Or.: 20,20; 22,30. *Ideal 5:* **Amore a prima vista.** Or.: 15,30; 17,50; 20,10; 22,30.
IONO via Po 21, tel. 812.59.96. **No man's land.** Or.: 16; 18,10; 20,20; 22,30.
KONO via S. Teresa 5, tel. 534.614. **Mulholland drive.** Or.: 16,30; 19,45; 22,30.
[illegible] Galleria S. Federico, tel. 541.283. **Amore a p[illegible].** [illegible].: 15,45; 18; 20,15; 22,30.
MASSIMO UNO via Verdi 18, tel. 812.5606. **Monster's [illegible],** V.M. 14. Or.: 16,15; 18,20; 20,30; 22,30.
MASSIMO DUE via Verdi 18, tel. 812.5606. **Tredici variazioni sul tema.** Or.: 16,30; 18,30; 20,30; 22,30.
NAZIONALE 1 via Pomba 7, tel. 812.41.73. **Senso '45.** Or.: 15; 17,30; 20; 22,30. Viet. min. 18.
NAZIONALE 2 via Pomba 7, tel. 812.41.73. **Enigma.** Or.: 15,55; 18; 20,15; 22,30.
OLIM[illegible] 1 [illegible] Arsenale [illegible], tel. 532.448. **Parla con lei.** Or.: 15; 17,30; 20; 22,30.
OLIMPIA 2 via Arsenale 21, tel. 532.448. **Monsters [illegible] Co** Cartone animato: **Kate [illegible] Leopold.** Or.: 15,30; 17,40; 20; 22,30.
REPOSI 1 via XX Settembre 15, tel. 531.400. **Amnésia.** Or.: 15; 17,30; 20; 22,30.
REPOSI 2 via XX Settembre 15, tel. 531.400. **Dragonfly - Il segno della libellula.** Or.: 15; 17,30; 20; 22,30.
REPOSI 3 via XX Settembre 15, tel. 531.400. **Mi chiamo Sam.** Or.: 15; 17,30; 20; 22,30.
REPOSI 4 via XX Settembre 15, tel. 531.400. **Unico testimone.** Or.: 16; 18,10; 20,20; 22,30.
REPOSI 5 - LILLIPUT via XX Settembre 15, tel. 531.400. **[illegible] beautiful mind.** Or.: 15; 17,30; 20; 22,30.
ROMANO Galleria Subalpina, tel. 562.01.45. **I Tenenbaum.** Or.: 16; 18,10; 20,20; 22,30.
STUDIO RITZ via Acqui 2, tel. 819.01.50. **Parla [illegible] lei.** Or.: 15,45; [illegible]; 20,15; 22,30.
TEATRO [illegible] corso Massimo d'Azeglio 17, tel. 650.02.00.
NUOVO. Vedi teatro.
VALENTINO 1 **In the bedroom.** Or.: 14,50; 17,30; 20; 22,30.
VALENTINO 2 **Il Signore degli Anelli.** Or.: 15; 18,15; 21,30.

NOVARA E PROVINCIA

Le sale cinematografiche di Novara, da lun. 15 a dom. 21, aderiranno alla «Settimana della Cultura» indetta dal Ministero per i Beni e le Attività Culturali. Quindi, per il periodo indicato, l'ingresso sarà a tariffa speciale unica di €4,5.

VIP. Tel. 0321-625.666.
Don't say a word
Or.: 20; 22,30. [illegible]. fest. e prefest.: € 7/9.00, Sab. pom. e [illegible] sera fer. € 5.00 (12/17 anni, € 6.00 esc. [illegible] dopo le 21).

ARALDO. 0321-474.025.
[illegible] **Sam.**
Or.: 20; 22,30. [illegible] fest. e prefes.: € 6.50/4.50. Lu fer. € 4.50.

ELDORADO. Tel. 0321 - 624 158
Il segno della libellula - Dragonfly
Or.: 20,15; 22,30. [illegible]. fest. e prefest.: € 6.70/4.70. [illegible] fer. € 4.70.

SACRO CUORE, Tel. 0321-465484
Enigma
Or.: 20; 22,30. Fest. e pref. € 6.20/5; fer. [illegible] 6/5. Mar fer. € 4.00

[illegible] Info 0321-637183.
oggi riposo.

SAN CARLO Info 0322-240.568.
non pervenuto
Or.: 15; 21; Ingr. cinq: € 4,00

[illegible] Tel 0322 - 82.151
Amore a prima svista
Or.: 20,15; 22.15
Ingr. €6.50; rid. €4.50, fun. fer. €4.50.

NUOVO SALA 1. T. 0322-81741
Don't say a word
Or.: 20,15; 22,15. Prezzo cinema: Ingr.: €6.50, rid. €4.50 (lun. fer. €4.50).

NUOVO SALA 2. Tel. 0322 - 81.741.
Il segno della libellula - Dragonfly.
Or.: 20,15; 22,15
Ingr.: €6.50, rid. €4.50 (lun. fer. €4.50).

NUOVO SALA 3. T. 0322 - 81.741.
Senso 45 (viet. min. 18 anni)
Or.: 20, 22,15
Ingr.: €6.50, rid. €4.50 (lun. fer. €4.50).

[illegible]LEARDINI. Tel 0321 - 51.05.23.
Il principe e il pirata Or.: 21

METROPOLIS MULTISALA Tel 0331 - 914 285 Int. pren.: ven. 18,30-21,30; sab./dom. 14,30-21,30.
E.T. L[illegible] Or.: 20.20. Ingr.: € 7; rid. € 5. Merc., giov. sera e sab. pom. € 5
I Tenenbaum Or.: 20,30; 22.50. Ingresso: € 7; rid. € 5 Merc., giov. sera e sab. pom. € 5.
Parla con [illegible]. Or.: 22.40. Ingresso: € 7; rid. € 5 Merc., giov. sera e sab. pom. € 5
A beautiful mind Or. 22,40 Ingr.: € 7, rid € 5 Merc., giov. sera e sab. pom € 5.
[illegible] (viet. min. 18 anni) Or.: 20,10; 22.40. Ingr.: [illegible] 7; rid € 5 Merc., giov. sera e sab. pom. € 5
The time machine. Or.: 20.30; 22.50. Ingr.: € 7; rid. € 5. Merc., giov. [illegible]. [illegible]. € 5.
Don't [illegible]y a word. Or.: 20.10; 22,30 Ingr.: [illegible] 7; rid. € 5. Merc., giov. sera e sab. pom. € 5.
Monsters & Co. Or.: 20,30 Ingr.: € 7, rid. € 5 Merc., giov. sera e sab [illegible] € 5.
Unico testimone Sabato e dom., Ingr.: € 7; rid. € 5 Merc., giov. sera e sab. pom. €
Amore a prima svista. Or. 20,20, 22,40 Ingr.: € 7; rid. € 5 Merc., giov. sera e sab. pom. € 5.

Per l'adesione alla «Settimana della Cultura», [illegible] fun. 15 a ven., ingresso a tariffa speciale unica di € [illegible].

[illegible]. Tel 0321 - 91.163.
[illegible] **& Co.** [illegible]. 21,15
Fer. e fes. € 5.00/4.00, fun. fer. € 4.00.

S. PELLICO. Tel segr. t. 0321-777 122.
oggi riposo

VCO

DOMODOSSOLA
CORSO MULTISALA 1.
Info 0324 240.853
[illegible].multisalacorso.com
Mi chiamo Sam
Informazioni orarii su segreteria telefonica

CORSO MULTISALA 2.
Info 0324 240.853
opp. www.multisalacorso.com
Mi dimentico quello che penso di [illegible]
Informazioni orarii su segreteria telefonica

OMEGNA
SOCIALE
Tel. e segr. tel. 0323 - 61 459.
Mi chiamo Sam
Or. 21

[illegible]
Tel. 338.1632.676
oggi riposo
Or.: 20.15; 22.15

VERBANIA
SOCIALE (INTRA)
Info. su segreteria telefonica 0323 - 401.940.
Senso '45 (viet. min. 18 anni)
[illegible]: 20.15; 22.30

[illegible]
Info. su segreteria telefonica 0323 - 401.940.
Don't say a word
Or.: 20.30, 22,30

SOCIALE (PALLANZA) SALA 1
Info tel. [illegible] - 501.964.
[illegible]**ria con lei**
Informazioni orarii su segreteria telefonica

SOCIALE (PALLANZA) SALA 2.
Info. tel. 0323 - 501.964.
Il segno della Libellula - Dragonfly.
Informazioni orarie su segreteria telefonica

LOTTO

BARI	17	84	[illegible]	5	
	109	104	104	64	51
CAGLIARI	57	60	54	46	49
	66	57	52	51	45
[illegible]	[illegible]	49	76	58	47
	67	53	51	48	44
GENOVA	[illegible]	10	57	33	[illegible]
	81	74	71	67	64
MILANO	[illegible]	8	27	89	55
	104	81	68	67	56
NAPOLI	15	26	85	70	69
	84	83	65	61	[illegible]
PALERMO	75	23	80	37	81
	[illegible]	71	67	66	61
ROMA	87	1	72	70	58
	113	89	58	51	48
TORINO	17	6	[illegible]	[illegible]	73
	67	64	55	53	[illegible]
[illegible]	62	[illegible]	76	[illegible]	22
	74	67	61	59	53

IL COMPUTER CI SUGGERISCE

Ambi centrati: Ambi centrati sul n. 51 di CAGLIARI. Ecco [illegible] 30 coppie su cui puntare. Il gioco va programmato per almeno 4 settimane consecutive come gli altri sistemi:

51-2	51-4	51-6	51-8	51-10
51-12	51-14	51-16	51-18	51-20
51-22	51-24	51-26	51-28	51-30
51-34	51-36	51-38	51-42	51-46
51-48	51-50	51-54	51-56	51-58
51-70	51-72	51-74	51-76	51-78

Ambate mature: sono ambate in scadenza d'uscita, infatti tra parentesi indichiamo la presunta scadenza a estrazione:
Bari 73 (1); Cagliari 36 (3); Firenze 28 (6); Genova [illegible] (1); Milano 18 (8); Napoli 8 (0); Palermo 71 (2); Roma [illegible] (6); Torino 8 (3); Venezia 13 (6).

Per questa settimana il computer ci consiglia i 40 ambi in frequenza sulla ruota di FIRENZE.

11-3	11-5	11-7	11-9	11-12
11-21	11-27	11-29	11-30	11-35
11-37	11-41	11-49	11-53	11-55
11-65	11-67	11-79	11-83	11-85
33-3	33-5	33-7	33-9	33-12
33-21	33-27	33-29	33-30	33-35
33-37	33-41	33-49	33-53	33-55
33-65	33-67	33-79	33-83	33-85

Per cifre la lunghetta più in ritardo sviluppata per ambo e terno da giocare [illegible] MI[illegible]:

7-17-27	7-17-37	7-17-47
7-17-57	7-17-67	7-17-70
27-37-71	27-37-72	27-37-73
27-37-74	27-37-75	47-57-76
47-57-77	47-57-78	47-57-79
47-57-87	17-27-37	27-37-47
27-37-57	27-37-67	37-47-70
37-47-71	37-47-72	57-71-73
57-71-74	57-71-75	71-77-76
71-78-77	79-87-78	78-87-79

SUPER [illegible]TTO - [illegible]
Giocate normali e sistemi integrati

€ 1,00 2 combinazioni	11 - 41 - 47 - 63 - 73 - 78 9 - 17 - 36 - 56 - 72 - 81
€ 3,50 7 combinazioni	2 - 4 - 17 - 22 - 36 - 38 - 89
Giocate sistematiche [illegible] basi	
[illegible] 112,00 224 combinazioni	- basi fisse prese 1 ad 1 = 12 - 18 - 30 - 74 - variami = 9 - 17 - 31 - 36 - 44 - 48 - 68 - 79

VINCITE: –

Statistiche a cura della Ricevitoria n. 490 [illegible]de e Liliana Miola, via Viana 27, Candelo

PROSSIME SERATE ALL'INSEGNA DELLA RISATA NELLE PROVINCE DI ASTI, CUNEO, NOVARA E VERCELLI: DAI MONOLOGHI ALLA PRESENTAZIONE DI COMICI

Il Piemonte s'inchina al cabaret

Attesi Bertolino, Ale e Franz, Oreglio e Covatta

Facciamo cabaret: sul Piemonte calano i comici. Domani al teatro comunale di Moncalvo approderà Enrico Bertolino (l'imprenditore la cui parola d'ordine è «op op op, din din din») con la sua Arca di Noè, a chiusura della stagione di prosa. Alle 21,15 si aprirà il sipario sullo spettacolo «Il diluvio fa bene ai gerani». Il cabarettista avvisa: «State tranquilli, il diluvio universale è in arrivo, ma come metafora. Ma se Dio vedesse cosa c'è sulla terra, il diluvio è già da almeno tre anni». Allo spettacolo, diretto da Paola Galassi e Giampiero Solari, partecipano i musicisti Mario Guarnera e Piero Guerrera. Informazioni: 0141/31.383, ingressi: 15,49 e 12,91 euro. Lo spettacolo Il sposta, domenica e lunedì, alle 21, al Teatro Civico di Vercelli per la stagione comunale. Prenotazioni all'assessorato Cultura 0161/252.622.

Sempre domani sera, a Savigliano, spetta ad Ale e Franz (al secolo Alessandro e Francesco Villa), il compito di concludere, alle 21, al Milanello, la rassegna «Il comico» realizzata con la Cooperativa Biancaneve di Torino. Il duo che si farà letteralmente in quattro nello spettacolo «2 e venti», diretto da Alberto Ferrari, che fa incontrare quattro coppie con vissuti diversi intorno ad un unico punto comune: la luce. C'è chi la vede accesa, chi smorzata, chi addirittura E di qui il passo è breve per in dubbio tutto e tutti: i piccoli eventi del quotidiano, i personaggi della televisione, l'economia e persino lo sport. Ingresso 15,49 e 11,88 euro.

In Valsesia, il teatro della Pro loco di Borgosesia, si animerà invece lunedì alle 21 per accogliere Giobbe Covatta, con una pièce che rappresenta la traduzione di «Double Acts», testo di successo firmato dall'australiano Barry Creyton, per la prima volta in un allestimento italiano, sotto il titolo di «Circo a due». L'altra metà del circo è Emanuela Grimalda nel ruolo di moglie che si ritrova casualmente in un affollato ristorante con l'ex marito. Così scocca, o, meglio,... rinasce la vecchia scintilla di un tempo. Per sapere di più (sulle prenotazioni, non per il finale) 0163/22205.

A Novara infine la comicità entra in libreria con Flavio Oreglio, cabarettista, cantautore, appassionato di ragtime, ha composto «Hasta la musica», sigla di due edizioni di «Facciamo cabaret». Numerosi i passaggi al «Maurizio Costanzo Show», al «Seven Show» e a «Scatafascio». Di recente Oreglio si è cimentato «la scrittura»: ne è scaturito «momento è catartico», edito da Mondadori. L'incontro è alle di oggi al Rizzoli Store di via Rosselli 13. [r. a.]

Enrico Bertolino (a sinistra) calcherà i palcoscenici di Moncalvo e Vercelli. Covatta invece sarà al teatro Pro loco di Borgosesia

MOSTRE E ARTISTI

Dalle bibbie antiche alle romantiche rose

Claudia Ferraresi

ACQUI. L'assessorato alla Cultura del Comune procede nell'attività culturale intrapresa da tempo, presentando ancora nella sala d'arte di Palazzo Robellini un'altra rassegna. Fino al 21 aprile si può visitare la mostra di Armando Bardella. Orario festivi e prefestivi 10-12, 16-19; feriali 16-19.

ALESSANDRIA. Nel complesso conventuale di San Francesco in via Cavour 39, l'assessorato alla Cultura del Comune ha promosso la mostra antologica del maestro torinese Mario Bionda (Torino 1913, Penango 1985). Un omaggio per un artista che si è formato nella cerchia casoratiana, affermandosi ben presto nelle più importanti rassegne italiane ed internazionali, riconosciuto come indagatore di interessanti sperimentazioni materiche. La Provincia è invece protagonista di eventi importanti che si susseguono su più arti. L'assessore alla Cultura Adriano Icardi invita oggi ore 18 all'apertura della personale di Mauro Cattaneo a Palazzo Guasco in via Guasco 49. Colore, luce e materia i fondamenti di una ricerca attuale di esperienze maturate, fino al 21 aprile. «La parola del tempo» un'altra esposizione di bibbie antiche e storiche, al Tinaio degli Umiliati in via Lunelli 13, fino al 21 aprile.

RACCONIGI. «Il parco dei pittori» al castello ancora questa domenica dalle 10,30 alle ore 18,30. Operazione d'avanguardia con gli allievi di Antonio Carena, per un dialogo con giovani artisti e pubblico in visita alla residenza reale.

MANGO D'ALBA. Nello spazio d'arte dell'enoteca regionale si apre domenica alle 15,30 la mostra di Mirella Rossi Cappellini «In forma dunque di candida rosa». Un'armoniosa espressione impressionista e romantica che si antepone come al forte messaggio di «Natura tresh» di Franco Pulcini fino al 12 maggio.

LETTERA DA FOSSANO

Colombe «industriali» con antiche tecniche di lievitazione naturale

Sono dei titolari della Maina Panettoni Spa, azienda di Fossano che da oltre trent'anni produce dolci da ricorrenza. In merito all'articolo del marzo, «Semplicità l'ingrediante dalle migliori colombe», pur concordando con il giudizio positivo sulle colombe prodotte dai citati laboratori/pasticcerie, ritengo necessario segnalare l'esistenza di altre ditte che avrebbero meritato menzione particolare. La azienda, seppur con metodi industriali, utilizza ancora oggi le antiche tecniche della lievitazione naturale - solo lievito madre di pasta acida - ed effettua controlli e selezioni delle materie prime rigidissimi. Con ciò non voglio sminuire le capacità di Paolo Massobrio: intendo tuttavia giurare possibili fenomeni di razzismo culturale nei confronti delle produzioni definite industriali.

Dottor Marco Brandani, Fossano

PAOLO & SALATO

di PAOLO MASSOBRIO

A Gavi Ligure ravioli degni di Escoffier

DOMENICA è la data di un tragico anniversario: l'affondo del Titanic avvenuto a largo dell'Oceano Atlantico nel 1912. Pochi però sanno, suggestionati forse dal film uscito pochi anni fa, che le cene servite a bordo di quella nave mitica appartennero al momento del più grande salto qualitativo della cucina europea. Lo afferma convinto Carletto Bergaglio, cancelliere dell'Ordine Obertengo Cavalieri Raviolo che sera domenica organizza a Gavi, al ristorante Cavallino, la del menu della Sale II Classe sul Titanic. Quelle delle sale 1ª classe sarà invece martedì 16 al ristorante Cantine del Gavi. Secondo lo storico, pochi prima a Parigi uscite le prime due edizioni del Ricettario di Escoffier e mai prima d'allora 2340 persone in contemporanea poterono degustare quel livello qualitativo. Ma, motivo di ulteriore orgoglio, è il fatto che l'unica pasta ripiena citata da Escoffier nella sua opera siano i ravioli. Se andate a Gavi Ligure, bella cittadina ligureggiante, i migliori ravioli si acquistano al Babarossa (locallino appena dietro bella chiesa) e nella macelleria Cunietti, festosamente affacciata sulla piazza. Li propongono freschi (alla faccia delle normative comunitarie approvate di recente) e ripieno di carne di vitello e vitellone, parmigiano, erbette, scarola e maggiorana. E vanno bene anche a «culo nudo», ossia conditi solo con un poco di Cortese.

Macelleria Cu – Gavi Ligure (Al) – piazza Roma 1 – tel 0143/642792 – Ravioli al kg. 11,36 euro

Il miele abbinato ad un poco formaggio non fuorviante dal punto di vista nutrizionale. Lo asserisce professor Giorgio Calabrese e noi siamo felici, anche sapendo che il calcio del formaggio viene assorbito meglio proteine contenute dentro al miele. Uno degli ultimi esemplari di miele purissimi l'abbiamo assaggiato alla Casa di Dante di Settimo Vittone (Torino), prodotto dal trentasettenne Paolo Pusceddu, con i suoi 120 alveari nomadi dislocati nel Canavese. Nei boschi che circondano Nomaglio, con poche centinaia di abitanti, avviene raccolta un intenso miele di castagno, colore bruno e tipico retrogusto amarognolo, più adatto per degustare Castelmagno. Ma da provare è anche la melata (con una fetta di pane nero e lardo) ed il miele d'acacia... semplicemente così.

Apicoltura Riviera Delle Alpi - Settimo Vittone (Torino) - piazza Conte Rinaldo, 4 - tel. 339398193. Chiuso: martedì - Miele di castagno al kg. 16,50.

IN ARRIVO FILIPPO NARDI

La neo «iena» ospite domani alla Luna

Filippo Nardi

BOSCO MARENGO. Una «iena» sarà ospite domani alla discoteca Luna Rossa: è Filippo Nardi, il transfuga del Grande Fratello, che ha seguito via diversa dagli ex coinquilini della casa più famosa della tv.

Leggendo la sua biografia si scopre che è nato a Londra nel '69, ma ha poi lasciato l'Inghilterra dopo una delusione d'amore per trasferirsi a Vetulonia, in provincia di Grosseto, in un ex convento del '400. Ama gli sport di mare, la moto Triumph e, probabilmente per affinità umorali, Vittorio Sgarbi. [b. v.]

RENAULT

Renault Twingo Authentique 1.2 a 7.650,00*
con doppio airbag, dispositivo antiavviamento,
cinture di sicurezza regolabili in altezza.

Oppure finanziamento fino a 48 mesi a tasso zero
con rate mensili di €125,00**.

Renault Clio Authentique 1.2 3p a € 9.250,00*
con ABS+EBV, 4 airbag, assistenza alla frenata di emergenza,
servosterzo elettrico e dispositivo antiavviamento.

Oppure finanziamento fino a 48 mesi a tasso zero
con rate mensili di €166,67**.

2 Su tutta la gamma Renault 2 anni di garanzia con chilometraggio illimitato.

*Prezzo chiavi in mano, IPT esclusa. **Esempio di finanziamento: Renault Twingo Authentique 1.2 a 8.800,00; max importo finanziato € 6.000,00 in 48 rate da 125,00; TAN TAEG 1,17%. Renault Clio Authentique 1.2 da € 10.350,00 max importo finanziato € in 48 rate da 166,67; TAN 0%, TAEG 0,87%. Spese gestione pratica 140,00. Imposta di bollo 10,33. Salvo approvazione FinRenault. Offerta 30/04/2002 cumulabile con altre in .

È un'iniziativa dell'Organizzazione di vendita Renault del Piemonte, della Valle d'Aosta e della Concessionaria Renault:

QUALITY CAR Région Amerique, 109/A – Quart (AO) – Tel. 0165 765121
Loc. Grand Chemin, 60 - Saint Christophe (AO) - Tel. 0165 230688

FUTURO

DEFINITA DA «RETE FERROVIARIA ITALIA» LA TRATTA SETTIMO-BUSSOLENO

Alta velocità, la To-Lione svela il tracciato italiano

Sono 47 chilometri che toccheranno Venaria e passeranno sotto il Musinè

Maurizio Tropeano

Eccoli i 47 chilometri della tratta italiana della linea ad alta capacità Torino-Lione. Quarantasettemila metri di rotaie che da Bussoleno portano a Settimo Torinese dove incontreranno la linea veloce per Milano. Finalmente Ferroviaria Italia ha definito il tracciato - lo vedete qui sopra - e oggi il direttore generale Mauro Moretti lo presenterà in Prefettura al presidente della Regione, Enzo Ghigo, a quello della Provincia di Torino, Mercedes Bresso, al sindaco Sergio Chiamparino, e ai rappresentanti dei Comuni e delle Comunità Montane interessate.

Si tratta della prima corografia che rende pubblica. Accanto al tracciato gli accordi intergovernativi hanno fissato anche i tempi di conclusione dei lavori. Il progetto dovrebbe essere realizzato in due fasi, la prima dovrà essere completata entro il 2010. Si tratta di 37 chilometri e mezzo per una spesa complessiva di 2.580 milioni di euro per un collegamento che da Settimo arriva fino a Caprie. La linea Milano, già in costruzione, arriverà fino a Settimo seguendo l'autostrada sul fianco Sud. Qui piegherà leggermente verso Nord, sottopassando - con una galleria di circa un chilometro - la Torino-Milano e la tangenziale, nei pressi del grande svincolo oltre la Falchera. Da lì proseguirà lungo la tangenziale sul lato Nord, passando accanto alla cascina Cabianca, a Sud di Villaretto, fino a Venaria. Poi entrerà in una galleria artificiale per circa un km lungo il terrapieno realizzato come barriera antirumore della tangenziale. Quindi proseguirà all'aperto per Savonera. Presso la cascina Marocchi il tragitto devierà dalla tangenziale, verso Nord, attraversando con la piana di Pianezza e passando leggermente a Nord di Grange di Brione. A questo punto si tornerà sottoterra per attraversare tutto il massiccio del Musinè, uscendo dalla montagna a Borgone di Susa. Entro il 2008 dovrebbero essere completati gli scavi fino a Caprie. Qui, infatti, si dovrebbe realizzare la bretella di collegamento con la linea storica poco a monte di Chiusa San Michele, utilizzando il varco dei binari della vecchia cava Rotunno.

Questa interconnessione permetterà di liberare il nodo di Torino dall'aumento vertiginoso del traffico merci tra Italia e Francia e consentirà alla Regione di «sfruttare la linea storica come ferrovia metropolitana con convogli da e per il centro di Torino ogni 15/20 minuti», spiega il vicepresidente della Giunta regionale, William Casoni. Aggiunge: «In questo modo sarà possibile decongestionare il traffico automobilistico in Val di Susa. Questo è uno dei vantaggi della realizzazione della linea ad alta capacità».

La seconda fase dei lavori che partirà in contemporanea con la realizzazione del tunnel di base dovrà essere completata nel 2013 e costerà 350 milioni di €. Da Caprie si arriverà in tunnel fino a Borgone di Susa. Da lì in superficie proseguirà fino a Bruzolo, dove i binari ritorneranno sottoterra collegandosi con il tunnel di Bussoleno.

Come si può vedere il tracciato scelto da Rfi non risolve due dei problemi principali sollevati da Comune e Provincia di Torino e Regione Piemonte. Il primo: il futuro del centro intermodale di Orbassano che senza la realizzazione di una bretella di collegamento potrebbe dire addio alla sua funzione. Il secondo: il nodo di Torino. In base al tracciato presentato, infatti, i treni ad alta velocità in arrivo dalla Francia dalla linea veloce all'altezza di Bussoleno-Bruzolo e, attraverso la linea storica - i vecchi binari - entrerebbero in città per poi collegarsi con la rete all'altezza di Settimo, qui la richiesta di realizzare l'interconnessione con capoluogo più vicino possibile alla città. Oggi il vicepresidente della giunta regionale, William Casoni, proporrà di localizzare l'interconnessione all'altezza di corso Marche, lo snodo potrebbe servire anche la bretella ferroviaria per raggiungere Orbassano. Spiega: «La Regione è favorevole a costruire in contemporaneo la corda della tangenziale di Torino. Servono milioni di euro che potranno arrivare dai diritti di edificazione che si otterrebbero arretrando Porta Nuova al Lingotto».

> Resta insoluto il problema del centro intermodale di Orbassano per il quale non è prevista una bretella di collegamento dell'interconnessione con Torino che si vorrebbe più vicina, in corso Marche

VENARIA

«Perché a Torino si passa sotto i fiumi e qui no?»

«Far correre i binari dell'alta velocità lungo la tangenziale significa stravolgere la vita di 4000 persone che vivono nei nuovi quartieri della città - attacca Giuseppe Catania, il sindaco di Venaria, nella foto -. Non riusciamo a capire perché si voglia mantenere a tutti i costi questo percorso. Se proprio si deve fare per noi è meglio che sia interrata, costerà di più ma è la soluzione ambientale migliore».

Insieme al primo cittadino rincara la dose il suo vice e super assessore Nicola Pollari. «Il territorio di Venaria non può sopportare un'opera del genere anche perché si stanno esaurendo gli spazi liberi a disposizione dei residenti - spiega Pollari -. Ad esempio, non capisco perché a Torino la ferrovia possa passare sotto la Dora e qui sotto il torrente Stura che si collega il Comune di Borgaro. I venariesi devono avere gli stessi diritti di chi abita a Torino».

ALPIGNANO

«Il mio Consiglio comunale ha bocciato Tav già 2 volte»

«Quello che non mi è mai piaciuto è l'atteggiamento snob di Ferrovie, Governo e Regione». Il sindaco di Alpignano, José Accalai (foto), non ha mezzi termini. Contro il Tav si è schierato subito. «Non abbiamo mai avuto modo di vedere il tracciato - afferma -. Anzi, ne hanno fatti vedere sette. Però nessuno definitivo». E uno di questi sembra vada anche a intersecare con il suo progetto per la circonvallazione della città. «Noi non siamo contrari per egoismi di campanile, ma perché si danneggia tutta la valle di Susa - sostiene il sindaco -. Noi crediamo basti potenziare la linea esistente, senza bisogno del Tav». Ma dure ore giudizio sereno è quasi impossibile. «Nessuno ci ha mai coinvolti - confessa Accalai -. La riunione di domani (oggi per chi legge, ndr) ne segue un'altra avvenuta l'anno scorso. Così non si lavora». Intanto il consiglio comunale di Alpignano ha già votato due volte una mozione contraria al Tav.

COLLEGNO

«Non siamo contrari a priori ma ci devono coinvolgere»

Umberto D'Ottavio, sindaco di Collegno, sul Tav non ha pregiudizi. «Ma speriamo non ne abbiano anche le Ferrovie - dice -. Nel senso che non possono pretendere che siamo favorevoli senza sapere». E ricorda il caso della tratta Torino-Milano. «Hanno discusso per sei anni e solo sono giunti a un accordo e non tutti i Comuni sono favorevoli» confessa. Ciò che chiederà nell'incontro il quale valore ha per Torino e la cintura e per la Valle quest'opera. «Perché, se è indifferente e non porta nulla, che passi altrove» dichiara. Ma nessun ostracismo per partito preso. «Ci rendiamo conto che il Tav serve per togliere i Tir dalle strade, e su questo un cretino può essere contrario, ma è come si farà che fa la differenza» dice D'Ottavio. Insomma, o si la possibilità di concertare insieme... «o se pensano di arrivare un progetto e far partire i lavori sarà la guerra. Una cosa così non potremo mai accettarla» conclude.

PIANEZZA

«Dell'opera sappiamo poco e quel poco ci terrorizza»

Non è preoccupato il sindaco di Pianezza, Claudio Gagliardi è proprio spaventato. «Da indiscrezioni sappiamo che la tratta dei passare proprio a metà del nostro territorio, tagliandolo in due come una mela - afferma -. E passerebbe a pochi passi dalla nostra circonvallazione. Con due opere così si crea una muraglia insormontabile». Ma per ora solo indiscrezioni, voci, dice. «Non abbiamo ancora visto documento ufficiale, niente. Solo fotocopie trafugate» racconta Gagliardi. Neanche lui è contrario per principio, ma chiede di sapere, di essere informato, anche per poter informare a sua volta i cittadini di Pianezza. per il singolo caso, bensì perché quest'opera mi interessa come collettività» ammette. E subito dopo la riunione in Prefettura convocherà un consiglio comunale aperto per spiegare all Tav ha enorme impatto ambientale e questo avviene in zona nostra che ha già pagato un prezzo elevato in termini di infrastrutture».

La protesta

I comitati anti-Tav in piazza Castello

Sarà in Prefettura, in piazza Castello, e non, annunciato, presso l'assessorato ai Trasporti della Regione, l'incontro sul futuro tracciato dell'Alta Velocità ferroviaria tra Settimo e la Val di Susa. E' prevista una manifestazione di protesta del Comitato Anti-Tav: i contestatori vorrebbero piazzare una simbolica pietra della val di Susa davanti all'assessorato regionale ai Trasporti. In programma c'è anche il «dono» di un masso radioattivo, raccolto sul massiccio che si vorrebbe bucare per il tunnel.

Contestazioni e folclore a parte, i sindaci dei territori interessati vedranno finalmente - dopo vari slittamenti di data - un progetto di larga massima, passibile di varianti: «Ma scolpito nella roccia», fa notare un tecnico. Un punto per discutere, insomma. Elemento questo che contrasta con le critiche degli Anti-Tav che parlano di già decisa», pur ammettendo, in aperta contraddizione, che «il tracciato non può esistere perché non sono ancora stati effettuati neanche gli studi di fattibilità».

La comunità locali, che in passato hanno polemizzato lamentando la loro esclusione dai preliminari progetto, sono le ultime a vedere le documentazione, perché così è previsto dalla prassi. Prima di loro è toccato agli enti «con potere programmatorio», Regione e Provincia, oltre Comune di Torino, interessato ad un elemento del progetto come il «passante». I sindaci della Val di Susa e della cintura Ovest si sono già riuniti martedì a Bussoleno, a villa Ferro, a porte chiuse, per perfezionare una posizione comune e per concordare domande e richieste da fare oggi alle Ferrovie. [g. b.]

LA PROPOSTA DEL SINDACO AL PREMIO NOBEL RITA LEVI MONTALCINI CHE FA PARTE DEL COMITATO DI SAGGI INCARICATO DELLA SCELTA

Torino vuole l'«Istituto europeo di ricerche sul cervello»

La città si candida e offre come sede l'area degli ex Mercati Generali dove sorgerà il villaggio olimpico

Gianni

Ebri, cioè European brain research institute. Istituto europeo di ricerche sul cervello. In altre parole un Parco scientifico multidisciplinare dedicato mente umana, realizzato dove fino ieri c'era la grande «dispensa», di Torino, nell'area degli ex Mercati Generali. C'è l'ha messa tutta Sergio Chiamparino, in veste di «lobbista» per la città, ma senza mai cadere nel campanilismo, per convincere il premio Nobel Rita Levi Montalcini che la candidatura Torino è la più conveniente rispetto alle altre due presentate: Varese, per la Lombardia, e Roma, per il Lazio. Con tutto il rispetto alle concorrenti.

Ha ricordato alla signora italiana della scienza, ieri alla Galleria d'arte moderna per un convegno sulle malattie neurologiche, che dal 1986 è cittadina onoraria di Torino, che sua nipote Piera siede

Sergio Chiamparino e Rita Levi Montalcini ieri alla Galleria d'Arte Moderna

i banchi della Sala rossa, che Comitato per l'Ebri fanno parte l'avvocato Agnelli, i vertici dell'Università e del Politecnico, Fondazioni Bancarie, l'Unione industriale. Chiamparino illustrato le opportunità logistiche, per i collegamenti, dell'area (120 mila metri quadrati) che nel 2006 sarà sede del villaggio atleti, verso Cosenza, e del villaggio medio, alla ex dogana. Due strutture che, se realizzate con flessibilità progettuale, dopo le Olimpiadi potrebbero ospitare gli istituti satelliti dell'Ebri, mentre già dal potrebbe mano alla realizzazione del nucleo centrale - 4-6 mila metri quadrati - perché sia pronto ad operare a Olimpiadi terminate.

Rita Levi Montalcini, che fa parte del Comitato dei sette saggi, fra cui i professori e Dulbecco, incaricato di valutare entro aprile candidature, sottolineato il suo voler «super partes», mettendo l'accento sul fatto che è importante che «l'Ebri si faccia e che si faccia in Italia», Paese, ha detto con amarezza, dove «la ricerca scientifica va male, molto male, oggi più che mai, finanziamenti al di sotto dell'uno per cento del Pil».

«Germania e Francia - ha giunto - sono favorevoli a questo progetto, come all'Unione europea lo sono Prodi e commissario Monti. Roma, Torino o Varese non importa: sono tutte candidature eccellenti e coperte finanziariamente: qualunque sia scelta l'importante è che ci sia collaborazione e non contestazione, bisogna pensare che è un progetto nazionale che coinvolgerà anche le altre città. In Europa esiste un centro di eccellenza sul cervello, l'Italia ha già dato enormi contributi alle neuroscienze. Anche se la ricerca è così mal finanziata, con questo centro si faciliterebbe il ritorno nel nostro Paese dei tanti ricercatori finiti all'estero».

VENERDÌ 12 APRILE 2002 DALLE ORE 15,00
ALL'IPPODROMO DI VINOVO
CORSE DI GALOPPO
PREMIO UNAG-TRIS
ore 18,30 - m. 1.200 - 8ª Corsa - E. 22.000,00
Ecco ...la tris?

1	PESCHI FAONI	63	M. Loiacono	10 CLASSIC BAT	L. Bolis
2	SPICEY	61	M. Esposito	11 STANLEY	A. Poli
3	ECCO		W. Gambrosio	STRONGAL	57 A. Panarese
4	VIA FAESTEBO	57,5	E. Tesarolo		49,5 G. Forte
5	MILLYGREY	55,5	A. Herrero		57 E. Maniezzi
6	XURIER		M. Tellini	15 BEAUTIFUL ISLAND	50 Mich. Colombi
7	LUCY TOTO		D. Vargiu		49 M. Parrocelli
8	WILD BUNCH	54	E. Baldocci		W. Taverna
9	DISTINTUE	53,5	Andr. Marcialis		

DELL'IPPODROMO DEL GALOPPO - Nuova
Prenotazioni 011.965.18.24 - 339.466.60.01 - 348.884.03.84
Per anticipazioni, risultati, commenti e notizie: www.sportinpiemonte.it
INGRESSO GRATUITO - PER INFORMAZIONI TEL. 011.762.39.06
IPPODROMO DI TORINO - VINOVO - STRADA SAN VITO

LA CITTÀ DA DIFENDERE: CORSA CONTRO IL TEMPO PER POLIZIA E VIGILI DEL FUOCO

In tutta la città	1475
di auto	265
di cassonetti	293
Nel quartiere Mirafiori	
auto, camper e autocarri	38
bidoni dell'immondizia	40

Le zone più colpite dai piromani:
- via Sospello - via Casteldelfino (Madonna di campagna)
- piazza Guala - [illegible] Traiano (Mirafiori)
- via Onorato Vigliani (Mirafiori)
- via Reiss [illegible] - via Ala [illegible] Stura (Madonna di campagna)

(dati riferiti al periodo 01/01/02 - 10/04/02 fonte Comando provinciale Vigili del fuoco)

Irreperibile l'uomo arrestato la scorsa settimana e poi rilasciato: [illegible] sospettato di aver dato fuoco a un chiosco

Via Farinelli, via Monte Sei Busi e via Tunisi le ultime strade dove giovedì notte sono intervenuti i pompieri

Nel mirino dei vandali anche giochi per bimbi, ascensori, cassonetti dell'immondizia: è emergenza

Fiamme a Mirafiori, è tornato il piromane

Sette automobili e un camper incendiati in poche ore

Claudio Laugeri
Lodovico [illegible]

Giovedì notte, dieci minuti prima dell'una. Le fiamme si alzano alte su [illegible] gruppo di automobili posteggiate in via Farinelli. La gente si affaccia. Qualcuno scende in strada, [illegible] si dispera. Altri assistono al rogo con animo sollevato: «La mia macchina è più lontano...».

Ore 1,25, via Monte Sei Busi: trecento metri dal primo incendio che ha ridotto un ammasso di lamiere sei automobili ed [illegible] camper. Al 115 [illegible] un'altra chiamata: «C'è un camper in fiamme...». Altri pompieri, altre sirene che squarciano la notte, altra gente che si alza dal letto per andare a vedere cosa sta capitando. Stavolta i vigili [illegible] no [illegible] domare le lingue di fuoco prima che distruggano il caravan.

Ore 3,45, via Tunisi, un'altra automobile diventa cenere, distrutta da [illegible] ennesimo rogo. Arriva la polizia. Un commissario si annota i nomi delle persone che hanno subito il danno su un taccuino.

I PIROMANI DI MIRAFIORI. C'è un piromane che si aggira in città. Fuori più d'uno. Sfidano la fortuna con l'accendino in [illegible], danno fuoco a tutto ciò che [illegible] combustibile incontrano sulla loro strada, e la fanno franca quasi sempre. Se si dovesse indicare una zona di Torino maggiormente [illegible] massacrata dai piromani, non ci sarebbero dubbi: Mirafiori. Piazza Guala, via Vigliani, via Negarville, sono le aree più colpite. Il buio favorisce i raid. Lo scarso traffico li aiuta. Colpiscono a raffica: in una notte appiccano il fuoco in tre o quattro posti diversi, a poche centinaia di metri di distanza [illegible] dall'altro. Le poche descrizioni che la gente ha fornito ai poliziotti sovente coincidono. Tratti del viso decisi. Abbigliamento sportivo. Sé, nel quartiere, c'è [illegible] solo Nerone o ce n'è più d'uno questo è un mistero al quale ancora non c'è risposta.

UNA STRADA, 11 [illegible]. I vigili del fuoco [illegible] sicuri: «In via Sospello e nelle immediate vicinanze chi colpisce è una persona sola». In quattro mesi s'è fatto [illegible] almeno 11 volte: [illegible] record quasi assoluto in città. E sempre in un'area compresa fra pochissimi isolati. Fuoco che sveglia i residenti, che fa indignare i commercianti, che [illegible] apprendono [illegible] le persone costrette a lasciare l'auto posteggiata sotto casa, in punti dove le tracce lasciate [illegible] fuoco sono ancora troppo visibili. «Lo prenderanno...» sussurrano in [illegible]. «Ha già fatto troppi danni, è giunta l'ora di fermarlo». Ma lui è astuto e sfugge a tutte le trappole.

L'ULTIMO «NERONE». Il suo [illegible]e è Luciano Cravero, ha 45 anni e [illegible] il materassaio. La polizia lo ha arrestato l'altra settimana con le mani sporche di fuliggine, i vestiti che puzzavano di fumo, [illegible] accendino e [illegible] carta [illegible] igienica in [illegible]. Un sospetto piromane. Un paio [illegible] persone lo avevano indicato come l'autore di roghi in zona Mirafiori; addirittura l'avevano visto appiccare le fiamme sul retro di [illegible] chiosco di fiori. Prima, a [illegible] centinaio di metri da quell'incrocio, erano andati in fumo alcuni contenitori dei rifiuti. In carcere ha fatto 24 ore, lui ha sempre negato tutto. Ora è irreperibile.

IL MANIACO DEI [illegible]. Troppo strano per essere un caso: due giostre distrutte [illegible] fuoco in una sola notte. E' accaduto otto giorni fa. In via Casteldalfelfino è andata in cenere il più classico dei giochi per bambini, quello con i cavalli di legno e le carrozze con gli specchi colorati. Due ore dopo il maniaco ha colpito a Venaria, [illegible] giardini pubblici. Addio altalena, e cavalluccio. Da allora, per fortuna, non si è più fatto vivo.

[illegible] Per qualche mese, alla fine del 2000 venen considerata una vera emergen[illegible]. Quasi ogni notte qualcuno appicava il fuoco negli ascensori di palazzi popolari. La zona più colpita [illegible] corso Grosseto, uno stabile dietro l'altro. Famiglie sgomberate,decine di alloggi invasi dal fumo, persone intossicate, danni per decine di milioni. Improvvisamente, com'era comparso il [illegible]maniaco sparì. E gli incendi, come per incanto, [illegible] rono.

[illegible]NERO. Il 2001 è stato un anno «critico» per l'emergenza piromani. E qualche volta hanno [illegible]ne agito in gruppo. Come nella notte tra il 24 e il 25 gennaio, quando in poche ore erano riusciti [illegible] incendiare 11 [illegible] Ogni volta, poteva essere una strage. Nessuna difesa per chi passava in quelle strade. Il 14 settembre, un rogo ha distrutto [illegible] auto parcheggiate sotto il condominio in via Fratelli Cervi 12, a Chieri. L'ipotesi di un piromane non è [illegible] stata scartata. Il 5 novembre, un incendio ha distrutto il deposito di auto sequestrate dall'autorità giudiziaria, sotto il castello di Rivoli. Duecento su 800 custodite in quella struttura [illegible] andate in fumo. Del colpevole, [illegible]. La stessa notte, i carabinieri [illegible] arrestato un giovane soprannominato [illegible] piromane di Nichelino». Nel suo «curriculum» risultavano 19 incendi (nei 5 anni precedenti) a Nichelino e a Torino. Reo confesso.

Giovedì, ore 1,25 di notte, via Monte Sei Busi: la squadra di pompieri al lavoro per spegnere l'ultimo incendio

Specchio dei tempi

«Il bosco oltraggiato per costruire una piscina privata» - «Si rischia anche la broncopolmonite nella snervante coda per prenotare lo specialista» - «Beffa [illegible] premio di fedeltà» - «Residenza negata»

Una lettrice ci scrive:

«Abito [illegible] tranquilla borgata di Villar Dora in Val di Susa circondata dal verde del bosco. Pensavo che se [illegible] persone decide [illegible] andare ad abitare [illegible] alla [illegible] la ama e magari [illegible] anche gli animali e [illegible] po' i suoi simili. Niente di più sbagliato giacché le case crescono sempre più e diventano enormi fantasmi (essendo per lo più seconde case), il verde diminuisce e anche l'albero rientra in canoni di estetica, erba all'inglese se no niente [illegible] mo' di monocoltura. Il bosco arretra e quell'aria un po' selvatica se ne va lasciando posto a cemento e piastrelle. Anche [illegible] mio vicino di casa (ma per lui [illegible] seconda abitazione) ha deciso di abbattere due maestosi alberi di una quarantina d'anni. Abbattuti per fare posto ad [illegible] piscina privata. [illegible] pare che [illegible] l'acqua con [illegible] riempirà codesta costruzione ci si lavi per almeno un anno.

«La casa dove abito con la mia famiglia fu progettata negli Anni 60 dall'architetto Volterrani [illegible] [illegible]ma da tre amici [illegible] del verde che lasciarono ampio spazio alla natura non delimitando le porzioni di giardino [illegible] creando così [illegible] ambiente dove casa [illegible] natura [illegible] in armonia. Difficile immaginare i danni arrecati dalla migrazione dalla [illegible] alla campagna nel momento in cui [illegible] rinuncia ad avere anche lì le [illegible] comodità cittadine. I risultati sono raccapric[illegible].

«In un'epoca come questa dove ciascuno di noi è chiamato [illegible] avere un atteggiamento di vita che rispetti le risorse del pianeta, dove si comincia ad avere la cultura del riciclaggio (ma guardate i cassonetti il lunedì mattina quando i vacanzieri [illegible] [illegible] sono andati) mi domando [illegible] sia possibile che un Comune, laddove [illegible] ce la fanno i singoli, [illegible] si faccia promotore di que[illegible] cultura. Sembra vincano le leggi piuttosto che il buonsenso».

Segue la firma

Un lettore ci scrive:

«Sono circa tre settimane che tento inutilmente di prenotare [illegible] visita specialistica. Siccome sono un lavoratore, mia madre si [illegible] preoccupata le due settimane precedenti di "tentare" l'impresa, recandosi il lunedì e martedì mattino davanti alla Asl di [illegible] del Ridotto. Riuscire nell'intento è [illegible] cosa pressoché impossibile.

«Non ci volevo credere, visto che [illegible] la prima volta negli ultimi 5 anni - grazie a Dio - che abbisogno [illegible] una visita specialistica.

«L'altra mattina, per [illegible] gravare [illegible] [illegible] madre, ho preso ferie dal lavoro e mi sono trovato alle 7,10 davanti all'Asl. Ho trovato una sessantina di anziani già in fila sotto la pioggia. Alle [illegible] la coda [illegible] già di oltre cento persone. Questa scena, mi confermano, si ripete ogni settimana di lunedì e martedì. I posti disponibili ogni volta non superano [illegible] poche decine, troppo pochi rispetto alla richiesta.

«Di chi [illegible] la responsabilità, [illegible] ne ho idea.

«Ma [illegible] risultato [illegible] che qualunque lavoratore, almeno qui nei dintorni, che abbia bisogno di una visita specialistica, de[illegible] per forza affidarsi a strut[illegible] private, [illegible] non vuol prendersi una broncopolmonite aspettando di prenotarsi davanti alla mutua».

Luigi Viggiano

Una lettrice ci scrive:

«Sono [illegible] pensionata, ricevo annualmente un premio di fedeltà dall'azienda dove ho lavorato [illegible] [illegible] assegno postale di L. 37.520 con la scadenza per la riscossione a tre mesi dall'emissione. L'assegno [illegible] [illegible] novembre è s[illegible] versato in data 18/01/2002.

«Ma la Posta ha respinto l'assegno dichiarandolo insoluto [illegible] addebitandomi spese di commissione per 20.000 lire. Se una pensionata, come [illegible] rice[illegible] un premio di L. 37.520 e [illegible] posta per un errore [illegible] riscossione, ne addebita L. [illegible] di spese, mi rimangono L. 17.520. Mi pare una beffa».

Margherita Viotti

Una lettrice ci [illegible]:

«Ho [illegible] [illegible] e credevo [illegible] un cittadino potesse decidere autonomamente e liberamente dove avere la residenza e, nello stes[illegible] tempo, spostarsi dove vuole per periodi più o meno lunghi. Ma il Comune di Settimo da sei anni mi rifiuta questo diritto. Io faccio la pendolare tra Centallo e Settimo compatibilmente con lo stato di salute [illegible] un congiun[illegible] [illegible] ora anche il mio). Questa situazione è per me molto onerosa perché non posso accedere agli sgravi fiscali [illegible] le bollette varie sono doppie. Sembra un paradosso [illegible] l'amministrazione comunale preferisce [illegible] elargire sussidi e pagare [illegible]tti ai bisognosi piuttosto che concedere un diritto ad un cittadino a costo [illegible] per le casse comunali».

Segue [illegible] firma

specchiotempi@lastampa.it

NOTIZIE dalle AZIENDE

Gruppo VERMA
Promozioni Immobiliari
www.vermaimmobiliare.com

La Verma Immobiliare di Rivoli, presente sul mercato dal 1989, [illegible] che, [illegible] ad appartamenti e ville, ha in vendita [illegible] in [illegible] zone industriali. Gli uffici sono a Rivoli, in via Giolitti, 1 tel. 011.9561302
www.vermaimmobiliare.com

La Mandria Golf

La Mandria Golf
Organizza corsi collettivi di golf
serali [illegible] festivi
Costo promozionale
€ 115 tutto compreso
Per informazioni telefonare al n. 011/9846111

Gelati di Lusso
Pepino Torino
tel. 011.936.76.15
e-mail info@gelatipepino.it
www.gelatipepino.it

Domani su
La Stampa
TORINO
una pagina SPECIALE
dedicata a Carmagnola

CARO FUNERALE?
Per non pagare percentuali in più rifiutate i "consigli" lo ospedale.
In Federazione Nazionale Imprese di Onoranze Funebri
"consiglio [illegible] non [illegible] suggerimenti da coloro che, in ambito ospedaliero, raccomandano a voce o con biglietti [illegible] visita un'impresa"... Questi personaggi... risultano più credibili alle famiglie che, [illegible] loro insaputa, pagano [illegible] percentuale [illegible] più rispetto ai [illegible]ti di mercato.
(Da l'Informatore 3/99)

FUNERALE CLASSICO
da 2.500.000 Lire* €1291
In [illegible] e cimitero con [illegible] Mercedes,
[illegible] compresi [illegible]
se richiesti od [illegible]
in [illegible] ai [illegible] comunali applicabili)
IL GIUBILEO
ONORANZE E [illegible] FUNEBRI [illegible] ORE [illegible] 24
Numero Verde
800.251645
24 ore su 24
Sede centrale: C.so Bramante 88/b - Torino - Tel.011.6693905
*Per i funerali effettuati in Torino, il prezzo non comprende [illegible] trasporto con necrofori, al quale si applica la tariffa comunale [da € 206,58 - [illegible] 393,77]. Informazioni, documentazione e preventivi in sede

VISTO E PREVISTO

Quanto manca a: per il prossimo novembre piazza Falcherà cambierà aspetto

A fine settembre sono cominciati i lavori per la riqualificazione di piazza Falchera che finiranno fra poco più di sei mesi, vale a dire nel novembre 2002. L'intervento è stato suddiviso in tre fasi di lavoro che comprendono la creazione di un sagrato della chiesa con nuova pavimentazione, un portico di collegamento fra via dei Pioppi e la chiesa (che sarà utile anche nei giorni di mercato), una grande vasca d'acqua, al centro di un padiglione provvisto di alberi sedute e una gradinata che servirà ad ospitare, nella bella stagione, spettacoli all'aperto. Il tutto sarà eseguito ripristinando la copertura originale dello spazio.

Temperature di ieri: 8,7 massima, 6,2 minima Ancora correnti fredde dal Centro Europa

La profonda circolazione depressionaria che comprende tutto il bacino del Mediterraneo centro-occidentale è destinata a perdurare per i prossimi giorni, con forti correnti sciroccali. L'alta pressione sul Centro Europa blocca il movimento verso Levante contrastandola con forti correnti fredde. Ancora quindi tempo instabile, a tratti perturbato, con annuvolamenti, piogge diffuse nevicate specie su Basso Piemonte e Liguria oltre i 1800 metri. Ieri Torino molto nuvoloso con piogge e 8,7 gradi di massima, 6, di minima, 74% di umidità 9,6 mm di pioggia alle 16. L'anno scorso 17,5 di massima, 6,8 di minima e 48% di umidità.

Accadde 50 anni fa: l'uovo di Pasqua fa infuriare la moglie gelosa

Il 12 aprile del 1952 accade un piccolo fatto curioso. In una pasticceria del centro una donna patologicamente gelosa vede per caso il marito acquistare un mastodontico uovo di Pasqua del costo di oltre 8 mila lire. Pensando erroneamente che i tratti del dono a una fantomatica amante entra nel negozio urlando come una furia, afferra il costosissimo uovo e lo rompe in testa all'allibito marito sotto lo sguardo divertito dei numerosi clienti che chiamano i vigili urbani per dirimere la lite familiare. Gli agenti dividono i due il marito riesce a spiegare l'equivoco: il lussuoso regalo era destinato a una anziana signora sola e da sempre amica di famiglia.

NELLE FABBRICHE ABBANDONATE LE BASI DEL TRAFFICO DI DROGA

L'avvocato del boss è gratuito

Condannati i due capi albanesi, sono latitanti

Latitanti da sempre per la giustizia Altin Cuci e Mikeli Ago, boss albanesi del narcotraffico, ieri sono stati condannati a 17 anni e di carcere. Non si sono presentati in aula, ma hanno potuto comunque beneficiare delle norme sul gratuito patrocinio. Che significa avere un avvocato pagato dallo Stato. Niente di clamoroso. Quelle norme sono state emanate per permettere una seria difesa anche a chi non ha i mezzi economici. «Chi ha reddito inferiore a 18 milioni - recita la norma - può chiedere il gratuito patrocinio». Ma può anche capitare che l'avvocato non riesca a farsi pagare dal cliente. Come nel caso dei latitanti. «Se il difensore non riesce a recuperare il credito, viene retribuito secondo le norme del gratuito patrocinio» dice la norma. Una legge di grande civiltà giuridica, che assicura una difesa che non sia il solito «mi appello alla clemenza della corte» anche al boss del narcotraffico. Le cifre pagate variano, in genere per un'udienza si aggira sulle 700 mila lire.

Altin Cuci, 26 anni e Mikeli Ago, di erano ai vertici di una banda che aveva trasformato le fabbriche abbandonate della città in basi per il narcotraffico. Quasi tutti albanesi, partiti dalle montagne del «Paese delle aquile» per approdare nella città industriale. Duri, spietati avevano preso possesso degli stabilimenti in rovina trasformandoli in rifugi sicuri. Sotto le volte di quei capannoni, in corso Mediterraneo, in via Borgaro, in via Gastoldidardo, via Valprato, una volta affollati di operai e impiegati, operava una banda che aveva occupato militarmente quei locali abbandonati, decisa a tutto per scoraggiare gli intrusi. Poi nella primavera dello anno la «sezione albanesi» della polizia coordinata dal pm Andrea Padalino lanciato l'operazione «Coffee Break» e aveva scardinato l'organizzazione. Una dozzina erano finiti in carcere e si era scoperto che la banda aveva fatto arrivare in Italia centinaia di chili di marijuana. Con i gommoni, con i tir.

A dirigere le operazioni, dall'Albania con il telefonino, erano i capi Cuci e Ago. Cuci anche venuto a Torino, dove era stato ferito a pistolettate nei pressi di un giardino pubblico, dalle parti di corso Peschiera. Era il febbraio . Da allora ha preferito rimanere a Valona dove è più facile muoversi senza corre rischi. Gran parte della banda, una dozzina di persone, aveva scelto il rito abbreviato e nei giorni scorsi è comparsa già davanti alla corte d'appello. Erano rimasti fuori i latitanti, i boss che ieri sono stati condannati in udienza pubblica. La banda difesa dagli avvocati Foti, Perga, Cavallo, Castrale, Pesavento, Vincenzo Coluccio, Gilestro, Dal Fiume, Airoldi, Insobato, Indino.

[n. ple.]

Nella ex Materferro una delle centrali della droga usate dalla banda

PUNTO SULLE INDAGINI

Telekom i magistrati in Grecia

Caso Telekom Serbia: dopo l'Aja, il procuratore aggiunto Bruno Tinti e i sostituti Roberto Furlan e Paolo Storari si preparano a una nuova trasferta. Questa volta ad Atene per ascoltare, dai colleghi greci, a che punto è la loro indagine sul versante ellenico dell'operazione di acquisto della compagnia telefonica serba da parte di Stet-Telecom Italia e dei greci della Ote. Ai magistrati torinesi è tuttora oscuro come e perché ad una settimana dall'accordo, dopo una lunga trattativa condotta dalla sola Stet, si sia inserito il partner Ote.

I greci hanno versato in proporzione, per il loro 20%, qualcosa di più degli 800 miliardi di lire (si era nell'estate 1997) spesi dagli italiani per il proprio 29% di Telekom Serbia (in complesso l'operazione è costata 1500 miliardi di lire). La giustificazione di parte Telecom Italia: i greci hanno pagato dazio per essere subentrati a cose fatte.

I magistrati torinesi vogliono saperne di più e intendono verificare se i colleghi greci hanno affrontato meno difficoltà nelle indagini. Tinti, Furlan e Storari hanno ben poco in mano. La carta più importante di cui dispongono è la testimonianza dell'ex ambasciatore jugoslavo presso la Santa Sede, Dojcilo Maslovaric, da tanti definito uomo chiave di quella trattativa con Belgrado. Il diplomatico ha riferito loro circostanza già resa pubblica da un'inchiesta di Repubblica: «In una conversazione Milosevic fu informato della circostanza che gli italiani pretendevano il 3 per cento (45 miliardi di lire, ndr.). Milosevic non ha voluto trare Tinti.

AVEVA PAGATO DUE OROLOGI CON ASSEGNI RUBATI, IL MALVIVENTE SMASCHERATO MENTRE TENTA UN ALTRO COLPO DA ASTRUA

Da Napoli un «artista» della truffa per beffare Cartier

Angelo Conti

FARE il colpo da Cartier è come superare l'esame di laurea in arti truffaldine. Ma la «dignità di stampa» rimediata da due scaltri malviventi napoletani è naufragata un'ora dopo da Astrua, pochi isolati più lontano, dove il meccanismo s'è inceppato e dove sono arrivati i carabinieri.

La storia è quella classica, alla Totò, di due navigatissimi imbonitori che lasciano l'ombra del Vesuvio per puntare su Torino. Lo fanno con due obiettivi prestigiosi: il negozio di Cartier e quello di Astrua, entrambi in via Roma. La prima puntata venti giorni fa: il più anziano dei due si presenta da Alfredo La Penna, direttore del negozio di Cartier. «Era una persona elegante, allegra, apparentemente colta - spiega ora con calma olimpica -. Mi ha detto di chiamarsi Gennaro De Cicco e di volersi sdebitare con un luminare della chirurgia torinese, che a suo dire gli aveva salvato la figlia da morte sicura. E che per questo era disposto a spendere l'equivalente di 50-60 milioni di lire per due orologi d'oro, uno da uomo ed uno da donna».

L'altro ieri la truffa. «Si è ripresentato - racconta ancora La Penna - e si è passati alla scelta dei pezzi. Un'operazione lunga quale il napoletano ha finto anche una estenuante trattativa. Alla fine abbiamo trovato l'intesa ed il cliente ha estratto assegni circolari, emessi dal Banco di Napoli. Abbiamo chiamato la nostra banca e fornito gli estremi degli assegni. Dopo qualche minuto la conferma che tutto regolare. Abbiamo consegnato al cliente la merce, ed anche bottiglia di champagne in segno di simpatia».

Il signor «Gennaro» esce dal negozio, incontra il complice al bar e gli consegna orologi e champagne. Poi punta sul secondo obiettivo, Astrua. Qui ci sono da «acquistare» due Rolex, ma qui qualcosa è inceppa, perché la telefonata di controllo alla banca sortisce un effetto inatteso. Alla cassiera viene spiegato che qualcosa non va, che è meglio attendere. Le porte vengono chiuse, qualcuno chiama i carabinieri ed il napoletano viene bloccato, mentre giunge conferma che quegli assegni risultano rubati.

«Gennaro De Ciccio» viene arrestato, e perquisito. Risulta in realtà chiamarsi Mario Del Gaudio, 39 anni, Napoli, vicolo Annibale Gasparis 1. Dalle sue tasche salta fuori lo scontrino fiscale di Cartier anche il biglietto da visita di un albergo di San Salvario, da dove però il complice n'è già andato, lasciando in camera solo la bottiglia di champagne.

Tocca ai militari del Nucleo Radiomobile compiere ulteriori verifiche: i quattro assegni dati in pagamento da Cartier e da Astrua (per un totale di 60.000 euro) risultano essere stati rubati, in bianco, il 17 gennaio a Napoli (con altri tremila) e poi abilmente compilati e contraffatti. Quanto alla telefonata compiuta dall'operatore della banca fiduciaria di Cartier al collega del Banco di Napoli che avrebbe dato l'assenso all'operazione c'è già un secondo fronte di indagine. Qualcuno si è intromesso sulla linea? Oppure, come si sospetta, la banda aveva complice anche all'interno dell'istituto di credito napoletano?

RENAULT

Renault Twingo Authentique 1.2 a € 7.650,00*
con doppio airbag, dispositivo antiavviamento,
cinture di sicurezza regolabili in altezza.

Oppure finanziamento fino a 48 mesi a tasso zero
con rate mensili di €125,00**.

Renault Clio Authentique 1.2 3p a € 9.250,00*
con ABS+EBV, 4 airbag, assistenza alla frenata di emergenza,
servosterzo elettrico e dispositivo antiavviamento.

Oppure finanziamento fino a 48 mesi a tasso zero
con rate mensili di €166,67**.

2 Su tutte le gamme Renault 2 anni di garanzia con chilometraggio illimitato.

*Prezzo chiavi in mano, IPT esclusa. **Esempio finanziamento: Renault Twingo Authentique 1.2 8.600,00; importo finanziato 6.000,00 in rate da 125,00; TAN 0%, TAEG 1,17%. Renault Clio Authentique 1.2 da 10.360,00 max importo finanziato 8.000,00 in 48 rate da 166,67; TAN 0%, 0,87%. Spese gestione pratica € 140,00. Imposta di bollo 10,33. Salvo approvazione . Offerta fino al 30/04/2002 cumulabile con altre in corso.

È un'iniziativa delle Concessionarie Renault:

AUTOVIP
Via Botticelli, 86 - Torino - Tel. 011 2680700

GRUPPO MARELLO BEBOCAR
GRUPPO MARELLO: Via Galluppi, 5 (ang. Corso Unione Sovietica, 91) - Torino - Tel. 011 3180000
Corso Dante, 133 - Torino - Tel. 011 6689840 • C.so Savona, 10/a - Moncalieri (TO) - Tel. 011 8407843
Via Chieri, 139 - Carmagnola (TO) - Tel. 011 9721430
BEBO CAR: Corso Francia, 222 - Collegno (TO) - Tel. 011 4053058 • Via Lupo, - Grugliasco (TO) - Tel. 011 7800491

& C.
Corso Torino, 238/240 - Pinerolo (TO) - Tel. 0121 70360

CF CAR
Stradale Torino, 26 - Pavone Canavese - Ivrea (TO) - Tel. 0125 238511
Corso Vercelli, 163 - Ivrea (TO) - Tel. 0125 251899

BERRUTO
Corso Ferraris, 55 - Chivasso (TO) - Tel. 011

M. & C.
Via Torino, 98 - Ciriè (TO) - Tel. 011 9207329

GARDA MARIO
Frazione Vernetto, 62 - Chianocco (TO) - Tel. 0122
Corso Torino, 58 - Avigliana (TO) - Tel. 011 9367168

UNA GRANDE OCCASIONE PER LA CITTÀ

I villaggi di Torino 2006 saranno ecotecnologici

Sorgeranno sull'area degli ex Mercati Generali e sulla Spina 3 Entrambi ospiteranno tremila atleti e saranno immersi nel verde

Alessandro Mondo

Immaginate una serie di costruzioni che si sviluppano in larghezza, annegate nel verde e dotate di requisiti sofisticati per garantire solo un impatto ambientale minimo ma la riconversione ad residenziale. E' l'identikit dei villaggi olimpici emerso nel convegno promosso da Environment Park all'Unione Industriale sulla certificazione energetico-ambientale degli edifici e sulle politiche per la promozione dell'edilizia sostenibile, occasione per fare il punto insieme ad esperti italiani e stranieri sui progressi della anche in Italia, con un occhio ai Giochi del 2006 e alle strutture di izio da preparare entro il 2006: il villaggio per atleti e media sull'area degli ex Mercati generali (per complessivi 3 mila posti), più i tre villaggi media lungo la Spina 3 (altri 3 mila posti).

Sui fronti della realizzazione e della gestione la partita è ra aperta, dalle linee-guida richieste dal Toroc a vari soggetti - fra i quali l'«Envi-Park» - è stato possibile farsi un'idea delle caratteristiche dei prossimi villaggi con i nodi da sciogliere in ini di costi e soluzioni edili prima dell'apertura dei bandi. La parola chiave è «ecotecnologia», sintesi di requisiti e parte recapiti dal prototipo che l'Atc intende realizzare a Vinovo: solai in legno-cemento per garantire l'isolamento acustico; impianto per il recupero e il riutilizzo delle acque piovane; copertura con un sistema di tetto verde; pannelli fotovoltaici; riscaldamento e raffre- con sistemi solari passivi, ad esempio le serre sulle facciate esposte a sud... Obiettivo: applicare i ritrovati della bioedilizia e della bioclimatica su strutture pensate per funzionare prima e dopo il 6, quando confluiranno nell'Edilizia residenziale pubblica. Cento milioni di euro (circa 200 miliardi di lire) il costo stimato solo per il villaggio nell'area degli ex-Mercati generali.

Il senso è quello è una sfida edilizia, e non solo sportiva, in linea con la scoperta di eco-tecnologie che all'estero incidono già sul immobiliare. Anche in Italia le novità non dovrebbero farsi attendere, complici vari fattori: l'invecchiamento di un patrimonio edilizio oggetto di ristrutturazioni sempre più robuste (secondo i dati del ministero dell'Ambiente l'età media degli edifici viaggia sui 50 anni); l'interesse dell'opinione pubblica per soluzioni abitative sempre più tagliate su chi le vive. Ma anche la spinta delle direttive comunitarie: una per tutte, la richiesta ai proprietari di un «certificato energetico» in grado di valutare l'impatto di ogni edificio sulla salute dei suoi abitanti e sull'ambiente. Il documento - da esigere nei prossimi tre anni - sarà inseribile nel «fascicolo di fabbricato», il curriculum degli stabili previsto da un disegno di legge sull'onda dei crolli di Roma e di Foggia. Provvedimento oggi bloccato in Parlamento.

LA TROMBA DELLE SCALE CATTIVI ODORI

Viene definito «cavedio», ovvero la tromba lungo quale corrono scale e si affacciano tanto i pianerottoli quanto le finestre delle cucine. E' elemento fondamentale dell'impianto dell'edificio: l'aper- di questo spazio alla sommità garantisce dispersione dei cattivi odori provenienti dai vani di e la disponibilità di luce naturale (risparmiando su quella artificiale) con qualsiasi tempo.

TEMPERATURA COSTANTE CON L'INTERCAPEDINE

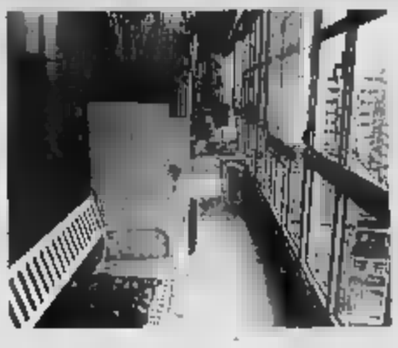

L'intercapedine fra la «serra» e i muri perimetrali degli alloggi (mattoni dentro, metallo fuori) non solo favorisce una temperatura d'inverno ma offre spazio prezioso agli inquilini. Le uniche controindicazioni possono aversi d'estate. La solu- prevista dagli archi- consiste nell'aprire le vetrate puntando sulle grandi tende fissate a ganci sulla facciata sud.

Il palazzo di Orbassano, primo esempio di bioedilizia

I PANNELLI CHE RISCALDANO L'AMBIENTE

L'interruttore, di facile utilizzo, orienta il funzionamento dei collettori solari ad aria: il vero motore dell'edificio. I pannelli sono strutturati per assorbire anche luce indiretta (è il della pessima giornata di ieri), riscaldando l'aria e convogliandola nello stabile. Idem per l'acqua. Il palazzo dispone comunque di un picco- impianto a metano per compensare.

COME LA BIOEDILIZIA AIUTA GLI INQUILINI

Spazi e luce, così si vive nel condominio del sole

il

SE non fosse per i palazzi circostanti, ad prima occhiata ricorderebbe la prua di una che fende il cielo plumbeo sopra Orbassano. Per convincersi è casa, anzi «un'eco-casa», bisogna concentrarsi sugli di servizio più familiari - dai box al lungo viottolo di acces -, mentre il resto della costruzione racchiude un che di alieno. Se fa questa impressione nel 2002 chissà cosa avranno pensato gli inquilini che ci andarono ad abitare quasi venti i , accolti dal cancellatto in ferro battuto su cui sta scritto «condominio solare». Sorpresa: sono gli stessi che hanno finito per comprare quei 40 alloggi distribuiti dieci piani fuori terra. oggi aprono volentieri la porta al cronista - all'epoca fecero con le delegazioni di studenti in architettura italiani e persino cinesi affascinate da tanta modernità -, orgogliosi della qualità di vita garantita dagli accorgimenti previsti nel progetto dell'edificio disegnato dalla di architetti Gabetti e Isola.

Chi ha detto che in Italia la «bioedilizia» è all'anno zero? L'architetto Roberto Pagani - del Gruppo Softech e coordinatore del progetto europeo «Restart» (sfociato nella realizzazione di «eco-building» a Dublino, Glasgow, Rotterdam, Copenaghen, Lione, Porto, Barcellona, compreso l'Envi-Park di Torino) - lo chieda rimirando l'edificio. Uno dei 17 palazzi (per complessivi 517 alloggi) che fra Orbassano, Pianezza e Grugliasco soddisfano oltre quindici anni le esigenze di un migliaio di inquilini garantendo loro consumi dimezzati, spa- e luce a volontà. «Si parlando di un fenomeno minoritario - precisa Pagani -, le differenze da regione a regione sono abissali. Ma questi numeri sono dimostrazione di un interesse per la bioedilizia sammai affievolitosi negli ultimi anni. Bisogna ripartire da qui se vogliamo puntare fino in fondo sulla carta degli eco-edifici».

> Consumi dimezzati e nessun odore: a Orbassano un esempio di futuro targato Gabetti e Isola

L'edilizia futuro è in parte del presente. L'«eco-building» all'ingresso di Orbassano calza a pennello: un piccolo capovalore di Edilizia sovvenzionata, per quanto datato. Due facciate unite ad angolo: quella sul lato nord, la meno esposta, con effetto di assenza di spessore; quella a sud, invece, ricoperta da un'infilata di serre vetrate corredata di un grande collettore solare ad aria a doppia funzione. «Si regola con un semplice interruttore - spiega il signor Placido Crivellari, proprietario dell'alloggio che occupa senza troppi fastidi da ben sedici anni -. Funziona così: d'estate fornisce acqua calda fino ad una temperatura di 55 gradi; d'inverno immette aria riscaldata nello stabile garantendo consumi dimezzati del 50% rispetto agli inquilini dei palazzi circostanti». Gli stessi che, accortisi dell'affare, in più di un'occasione hanno chiesto inserire lo stesso impianto nei loro edifici.

Le formula, ormai collaudata, unisce il rispetto dell'ambiente al risparmio energetico: raramente gli inquilini devono ricorrere al piccolo impianto a metano aggiuntivo; le distribuite sulla facciata contribuiscono a mantenere la temperatura costante.

Ma i consumi ridotti sono solo uno dei vantaggi della filosofia dell'edificio, articolato su una «tromba» centrale aerata lungo la quale si affacciano le finestre delle cucine: significa nessun odore per la scale negli appartamenti, il ricircolo è garantito dalle bocchette poste discretamente sopra le porte. Aggiungeteci luce a volontà, guadagnata riducendo all'essenziale i muri divisori privilegiando le ampie aperture da stanza a stanza, per tacere dello spazio garantito dalle intercapedini fra le serre e i muri perimetrali degli alloggi: mattoni dentro, metallo fuori. Così di metallo sono gli infissi. «Soluzione che giustizia di uno dei molti stereotipi legati alla bioedilizia - spiega Pagani -. In questo caso si è tenuto conto delle di realizzo. Ma chi ha detto che il legno, più rapido nel perdere funzionalità, debba essere il materiale per eccellenza?». Gli inquilini ne convengono. palazzo è un buon affare. «Alla fine il maggior difetto è la forma esterna, confessa il signor Placido: quella proprio non mi convince...».

(ale. mon.)

PROGETTO DELLA PROVINCIA: SARÀ DEMOLITO L'ATTRAVERSAMENTO DANNEGGIATO DALL'ALLUVIONE

Rivalta, nuovo ponte sul Sangone

Costerà 4 milioni di euro e sarà percorribile tra 18 mesi

Massimiliano Peggio
RIVALTA

Diciotto mesi di lavori per realiz- il nuovo ponte sul torrente Sangone, tra Rivalta e Orbassa- Il progetto definitivo stato presentato ieri dall'assessore provinciale alla Viabilità, Lucia- Ponzetti, che anche illustrato i costi dell'intervento. «Il ponte di Rivalta - spiega - costerà circa 4 milioni di euro, finanziati con i fondi dal dopo alluvione». La piena dell'ottobre 2000, infatti, spazzò via un tratto della sponda, danneggiando le fondazioni del vecchio ponte sulla strada provinciale 142. Chiuso traffico per diverso tempo, venne riparato operazioni di consolidamento, inadeguate però a sopportare un'altra ondata piena. Da qui la necessità di costruire nuova struttura, ma caratteristiche tecniche capaci di salvaguardare la residenziale a ridosso del torrente.

La provincia ha così elaborato un progetto misto che prevede anche l'abbassamento dell'al- del Sangone: l'opera avrà due campate più ampie, con un solo pilastro centrale, mentre il livello del letto sarà ridotto di metro e mezzo. «Secondo le no- prevasioni, basate su evento catastrofico superiore a quello del 2000, questo è l'unico accorgimento in grado di evitare esondazioni verso l'area abitata», affermano i tecnici della provincia.

In concreto la luce tra le campate passerà da a 60 metri, le corsie per i veicoli più larghe e i pedoni potranno camminare in spazi protetti. Inoltre sarà risistemato il canale irriguo che dal collega Alpignano con la campagna di Orbassano. «Si tratta di un intervento legato strutturalmente al ponte, inevitabile come lo spostamento della rete fognaria della Smat. Per queste opere però abbiamo ottenuto altri finanziamenti, di oltre un milione aggiunge Ponzetti.

Il nuovo ponte, collocato due metri di distanza da quello attuale, destinato poi alla demolizione, dovrà integrarsi con la bretella che unirà la provinciale 142 la strada per il Luigi. «E' una piccola circonvallazione, già prevista dagli accordi di programma del centro agroalimentare, che la provincia lizzerà grazie ai fondi del Patto Territoriale», dice il sindaco cola Ruggiero. In estate aprirà il cantiere per il ponte, mentre per la bretella bisognerà attendere il prossimo anno.

INIZIANO I LAVORI IN VIA MENSA

Cambia il centro di Venaria

A giorni aprirà il che trasformerà via Mensa, cuore di Venaria. Con un milione e 300 mila euro verrà ricostruita la rete fognaria e rifatto manto stradale che sarà innalzato su un unico livello, in origine. Gli scavi e le impalcature allestite dalla SICAS, il consorzio di imprese che ha vinto l'appalto, rimarranno in mezzo alla città fino all'autunno prossimo tempo lunghissimo soprattutto per i 120 commercianti che lavorano nella dovranno sopportare un via vai ininterrotto camion, ruspe e draghe. «I lavori saranno finalizzati generale valorizzazione del storico che, insieme alle opere recuperò in corso alla Reggia e dentro il Parco La Mandria, ripropongano l'unicum ambientale ed architettonico Amedeo Castellamonte e Il suo splendore - spiegano il sindaco Venaria, Giuseppe Catania e l'assessore Lavori Pubblici, Nicola Pollari -. Siamo sicuri che e i negozianti capiranno il disagio».

CON LA COMUNITÀ EBRAICA ANCHE I RADICALI. POLEMICHE SU BOUCHTA IN TV

«Sto con Israele», sit-in a Torino

Domani in piazza San Carlo manifestazione per la democrazia

L'associazione Italia-Israele organizzato per domani in piazza San Carlo, dalle 15 alle 20, un sit-in per sensibilizzare l'opinio- pubblica sulla situazione in Medio Oriente. E' «Israel Day: difendo la democrazia, sto Israele», sulla falsariga di iniziative analoghe, organizzate negli ultimi giorni Italia. I rappresentanti della comunità ebraica torinese non sara soli. Silvio Viale e Igor Boni, dell'Associazione radicale «Adelaide Aglietta», hanno dato loro appoggio.

Spiega Viale: «Informeremo i cittadini sulle ragioni e i valori dello Stato d'Israele, in pericolo dopo cinquant'anni di vita, l'unica democrazia in Medio Oriente. Solo la sicurezza di Israele sarà garantita non a parole nei fatti, sarà possibile la convivenza con i vicini palestinesi». I radicali di Torino rilanciano un'antica parola d'ordine di Marco Pannella: «Israele nell'Unione Europea, al pari di Italia, Germania e Francia». La proposta sarà ufficializzata mercoledì, in Consiglio regionale.

fanno discutere le dichiarazioni di Bouriki Bouchta, uno degli Imam torinesi, sulle vicende palestinesi, nel corso della trasmissione «Porta a Porta». Bouchta aveva qualche giustificato gli atti di violenza compiuti dai militanti palestinesi, per contrastare l'esercito israeliano.

Dura la reazione di Shihly Fuad, presidente di Albalader, la comunità palestinese del Piemonte: «Contesto la sostanza e i usati da Bouchta che, tra l'altro, rappresenta altro che se stesso. E' chiaro che non ci identifichiamo per nulla in quanto ha detto durante la trasmissione. A proposito di Bruno Vespa, non riusciamo a capire perchè, su questi temi complessi e delicati, inviti sempre le persone sbagliate. Bouchta è autonominato Imam di una delle moschee torinesi. Che c'entra, questo signore, con questione palestinese?». A proposito dell'Israel Day, Fuad ha precisato che la manifestazione sarà «seguita il massimo rispetto, e escluderei neppure di potervi partecipare in prima persona, se il tema fosse quello della pace. Noi non siamo d'accordo con chi, in ogni caso, giustifica l'uso della violenza, da qualsiasi parte provenga. Nessuna giustificazione, dunque, per l'

A proposito della manifestazione organizzata dall'Imam Bouchta gi fa a Porta izzo, prendono posizione i comitati spontanei: «Un danno per l'immagine quartiere», dicono.

Infine, dalle 9,30 12, al cinema Massimo, dibattito con monsignor Bettazzi e lo scrittore e docente di lingua araba, Younis Tawfiq. Tema: «Guerra, guerra santa, guerra giusta: Cristianesimo e Islam a confronto».

PREZZO + DANNO NELLE AREE DI DIFFUSIONE BOLZANO € 2,90 ABBONAMENTI
BOLOGNA, «IL CORRIERE DI FIRENZE», «LA VOCE DI MANTOVA», «IL ROMAGNA» (IN ROMAGNA E A MODENA) € 1,40 ALTRE EDIZIONI REGIONALI € 1,20 A RICHIESTA ELFICA DI PONENTE, AMBIENTE FACILITATIVO € 1,30 IN PIEMONTE CON LA VHS
PREZZO ESTERO: AUSTRIA, BELGIO, FRANCIA, GERMANIA, GRECIA, PORTOGALLO
«CRONACHE DEL MEZZOGIORNO» «IL MATTINO» NELLA PROVINCIA DI CON LE VHS «I FESTA DI MACARIO» FRS 2,50; LIRSEP 1,30; USA $ 2,50

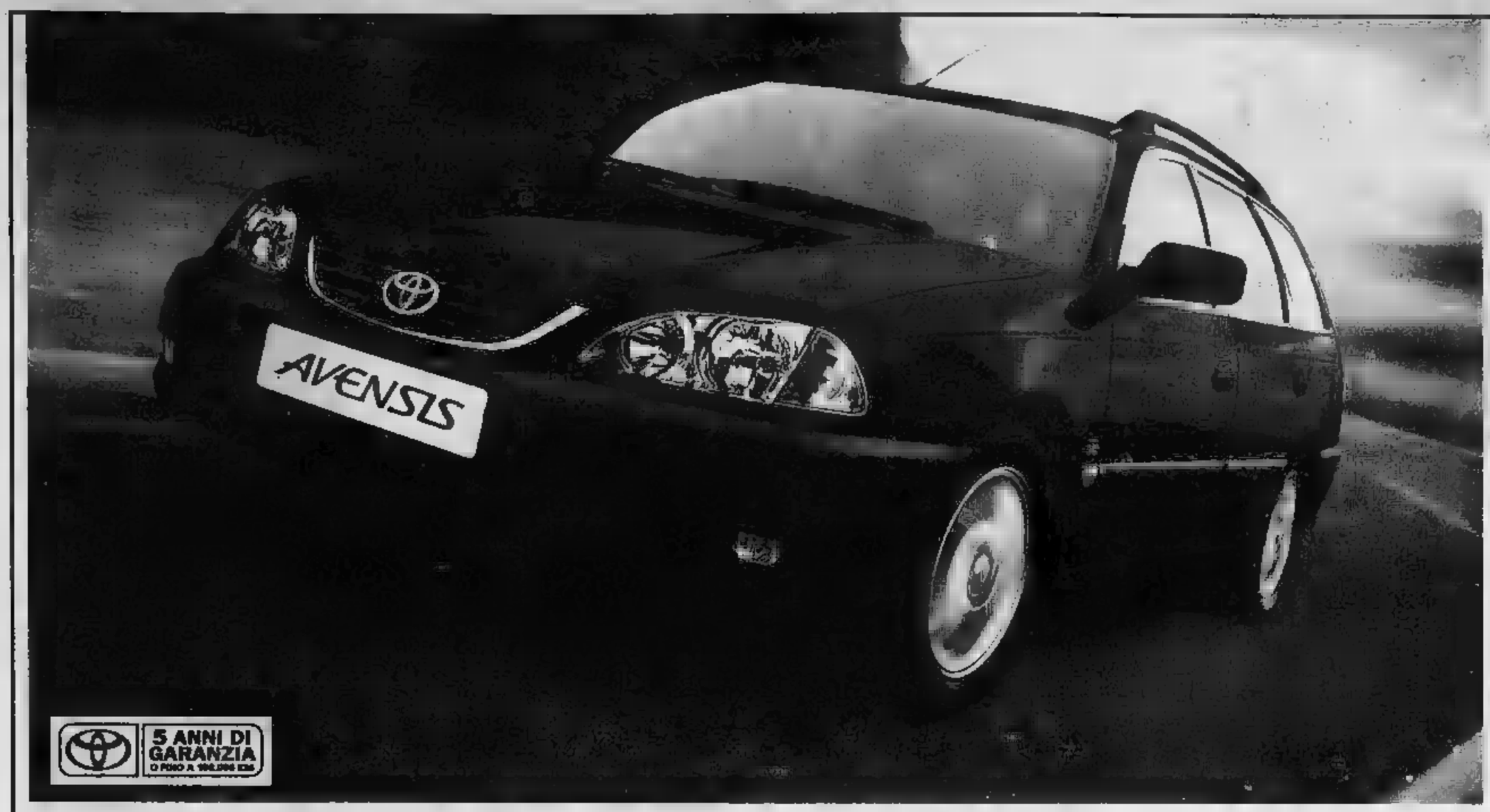

Incredibile Avensis!

Vieni alla Concessionaria **Testa** troverai **6 Avensis a Km zero** in pronta consegna, con un **risparmio fino a € 3.820,00.**

* Valore inclusi, vernice metallizzata esclusa - offerta valida fino ad esaurimento

AVENSIS **ti offre: 5 anni di garanzia,** 4 airbag, climatizzatore automatico, servosterzo, ABS elettronico a 4 sensori, computer di bordo, sistema audio con 6 altoparlanti, retrovisori elettrici riscaldabili, 4 alzacristalli elettrici, volante in pelle, chiusura centralizzata con radiocomando.

Modelli	Listino	Offerta a Km zero
1.600 16v 4 porte	€ 18.700,00	€ **14.990,00**
1.600 16v Station Wagon	€ 19.500,00	€ **15.790,00**
1.800 16v 4 porte	€ 19.240,00	€ **15.490,00**
1.800 16v Station Wagon	€ 20.030,00	€ **16.290,00**
2.000 TD 4p 110 cv Common Rail	€ 20.810,00	€ **16.990,00**
2.000 TD SW 110 cv Common Rail	€ 21.590,00	€ **17.790,00**

VENITE A PROVARLA DA NOI SABATO 13 E DOMENICA 14 APRILE:

M. Testa

ASTI - VIA S.EVASIO 16/A
Tel. 0141 436.436 - Fax 0141 353.177
www.testamario.com E-mail: testasas@tin.it

TOYOTA
Provate la Differenza.

FACCIO MOTO
BMW
[illegible] - Roma, 102 - Tel. 0141.831444

LA STAMPA
PAGINA [illegible] VENERDÌ 12 APRILE 2002

ASTI
E PROVINCIA

REDAZIONE CORSO ALFIERI 234, TELEFONO 0141 390811 FAX 0141 530724. E-MAIL ASTI@LASTAMPA.IT
[illegible] PUBLIKOMPASS S.P.A. CORSO DANTE 80. TELEFONO 0141 351011. [illegible] 356014

Il Flauto Magico
Ristorante in Asti
C.so Alfieri, 204
COMODO [illegible] SICURO
PARCHEGGIO INTERNO
[illegible] prenotate [illegible] 0141.532279

Asti spumante protagonista al «Vinitaly» di Verona

Applausi [illegible] Vittorio Vallarino Gancia, premiato con i figli Lamberto e Massimiliano dal commissario della fiera Pierluigi [illegible] (nella foto Ennevi-vr)

Comaro, Miravalle e Quaglia A PAGINA 49

ASSUNTI A TEMPO DETERMINATO VENNERO ALLONTANATI AD AGOSTO DOPO LA SOPPRESSIONE DEL SERVIZIO A CUI ERANO DESTINATI

L'Asp deve riassumere due autisti licenziati

Lo ha stabilito il giudice. Il sindacato: «E' una vittoria dell'articolo 18»

ASTI

Esulta la Cgil-Trasporti: «E' una vittoria dell'articolo 18». Irridizzano i comunisti italiani: «Forza all'Asp credevano [illegible] Berlusconi [illegible] già cancellato l'articolo 18». Ma che cosa è successo? L'azienda ha dovuto riassumere, su ordinanza del giudice, due autisti dei bus licenziati nell'estate scorsa. Entrambi [illegible] stati assunti a tempo determinato. Successivamente l'incarico [illegible] stato loro rinnovato per tre volte. Poi ad agosto l'«allontanamento» dal lavoro. Il servizio a cui erano adibiti (la navetta dalla stazione alla Boana) [illegible] in seguito alla ricostruzione del ponte di [illegible] Savona e l'azienda lamentava esuberi di personale. Di qui la decisione di non avvalersi più delle loro prestazioni.

La Cgil-Trasporti (segretario Gian Piero Freilino) ha impugnato il provvedimento, mettendo il tutto nelle mani di un legale, l'avvocato Emilio Sellitti. Nei giorni scorsi [illegible] giudice Elga Bulgarelli, con procedura d'urgenza, ha imposto all'azienda la reintegrazione dei due dipendenti [illegible] il pagamento ad entrambi delle spettanze retributive e contributive [illegible] partire [illegible] momento del momento della [illegible] del servizio. Si parla di una cinquantina di milioni a testa. «Dopo tre contratti a termine - spiega l'avvo[illegible]n Sellitti - scatta automaticamente la conversione del rapporto di lavoro in in tempo indeterminato. Pertanto il provvedimento assunto dall'Asp nei confronti dei due dipendenti è di fatto da considerarsi un licenziamento». «Stupisce, commenta il capogruppo del Pdci, Enrico Bestente - che una pleto[illegible] amministratori, dirigenti, servizi legali, recentemente rimpolpati e il presidente Bertolino, non fossero al corrente che la normativa prevede il passaggio al tempo indeterminato dopo [illegible] terza conferma. L'episodio - aggiunge - testimonia che l'articolo 18 è tutt'altro che superato: in questo caso ha permesso la reintegrazione [illegible] questi lavoratori per mancanza di "giusta causa" nel licenziamento».

L'ordinamento giudiziario prevede che, dopo l'espletamento della procedura d'urgenza, si proceda alla [illegible] di merito, davanti [illegible] medesimo giudice che ha stabilito la reintegrazione dei due autisti: «E' la causa di merito - precisa l'avvocato Enrico Rabino che ha rappresentato l'Asp nella causa - a stabilire in [illegible] definitiva se riammetterli in servizio i due dipendenti oppure se licenziarli». [f. c.]

> Dopo l'ordinanza sono tornati al lavoro ottenendo la liquidazione delle spettanze arretrate
>
> Il legale dell'azienda «Ma sarà la causa di merito a stabilire definitivamente se riammeterli oppure no»

PROSEGUONO I LAVORI PER LA RISTRUTTURAZIONE DELLA STORICA FABBRICA DI FIAMMIFERI ABBANDONATA DA ANNI

Le ruspe nel cuore dell'ex Saffa

Sorgeranno albergo, giardino pubblico un parcheggio da 500 posti auto e uffici

Franco Cavagnino

[illegible]

Fa [illegible] certo effetto vedere le ruspe aggredire il muro [illegible] cinta dell'ex Saffa, la vecchia fabbrica di fiammiferi di corso Ivrea dismessa da anni [illegible] diventata rifugio di sbandati, clandestini e tossicodipendenti. Non si contano le retate [illegible] polizia e carabinieri per «ripulire» da indesiderati il vecchio edificio. Una volta ultimati i lavori a chi giungerà in zona arrivando dalle statali per Torino [illegible] Chivasso, da [illegible] Venticinque Aprile [illegible] [illegible] Torino, [illegible] presenterà un colpo d'occhio [illegible] difficilmente immaginabile.

Gli architetti Massimo Burroni, Domenico Catrambone ed Enrica Narbonne hanno progettato un'opera che riporterà la vita in [illegible] angolo [illegible] città sino ad oggi consegnato al silenzio [illegible] all'abbandono, evitato, guardato con diffidenza e paura.

L'intervento sul complesso ex Saffa, proposto dalla società «Flowers» prevede un investimento privato [illegible] 12 milioni [illegible] euro [illegible] di 8 milioni e mezzo di euro di fondi pubblici. Sono previsti svariati insediamenti. Sorgerà un [illegible] complesso commerciale [illegible] una superficie di vendita di 2.500 metri quadrati. Vi [illegible] inoltre un albergo dotato [illegible] 90 posti letto e [illegible] [illegible] grande sala destinata [illegible] convegni ed un parcheggio, in parte pubblico e in parte privato con oltre 500 posti auto che avrà funzione di interscambio tra auto e mezzi pubblici. Il recupero di alcuni edifici della ex fabbrica, consentirà di ricavare locali per le sedi della circoscrizione Asti-Ovest e [illegible] comitato Palio Torretta Nostra Signora di Lourdes, oltre [illegible] uffici, insediamenti artigianali, bar.

La viabilità attorno alla Saffa subirà cambiamenti. Spariranno i semafori all'incrocio tra i corsi Torino, Ivrea [illegible] Venticinque Aprile sostituiti da due rotonde alla francese; un [illegible] rondò verrà realizzato [illegible] all'altezza dell'ingresso al parcheggio interno. Arrivando da Torino si spalancherà davanti agli occhi degli automobilisti un grande parco pubblico.

Oltre agli interventi sul vecchio edificio, decollerà un secondo cantiere: è quello per il rifacimento di corso Torino. Costo [illegible] un miliardo di lire finanziato, [illegible] scomputo degli oneri [illegible] urbanizzazione, [illegible] finanziaria milanese Zunino coinvolto nel recupero dell'ex Saffa. Una volta ultimato corso Torino si presenterà [illegible] [illegible] il controviale, [illegible] con due corsie [illegible] senso unico [illegible] uguale larghezza. Verrà rinnovata anche la pavimentazione.

Una ruspa al lavoro nel cantiere dell'ex Saffa di corso Ivrea. Il complesso conterrà anche un parcheggio con [illegible] posti

A villaggio San [illegible]

Dalla Arvin 335 mila euro per il nuovo centro civico

ASTI

La Arvin ha devoluto [illegible] [illegible] [illegible] per finanziare la costruzione di un centro civico nel quartiere San Fodele colpito dall'inquinamento [illegible] cromo. Con [illegible] variazione il Consiglio comunale [illegible] provveduto a mettere la [illegible] [illegible] bilancio. Sulla natura giuridica [illegible] contributo (i consiglieri Pasta ha chiesto chiarimenti. Vi [illegible] una vicenda giudiziaria, relativa all'inquinamento del quartiere in cui il Comune, ha precisato Pasta, è parte civile «e non vorrei che questa donazione riducesse l'eventuale risarcimento che l'azienda dovrà al Comune, oppure che l'azienda cerchi di attenuare la propria colpevolezza attraverso questo contributo. Deve pertanto [illegible] ben specificato il significato di questa donazione nell'interesse [illegible] Comune [illegible] della città». Florio (li risposto: «Il Comune è parte civile contro l'ingegner Morra che per ora è l'unico imputato. Prendiamo atto [illegible] soddisfazione che la Arvin è stata sinora collaborativa accollandosi le spese [illegible] bonifica. [illegible] assicurare che la donazione, [illegible] rappresenta tra l'altro un elemento [illegible] processuale, [illegible] un [illegible] di liberalità da utilizzare esclusivamente per la realizzazione dell'immobile al servizio del quartiere». [f. c.]

AL CENTRO GIOVANI

Si presenta il Museo della città

[illegible]

Oggi [illegible] domani la Commissione Cultura del Senato sarà in visita nell'Astigiano. Della Commissione, presieduta da Franco Asciutti, fa parte il senatore Guido Brignone eletto nel collegio di Asti. Dalla visita le amministrazioni comunale e provinciale attendono sostegni ai più importanti progetti culturali. La prima tappa sarà alle [illegible] in Prefettura. Seguiranno sopralluoghi ai cantieri del Teatro Alfieri e [illegible] Palazzo Alfieri, visita al Duomo, al Michelerio, al Museo degli Arazzi Scassa.

Per l'occasione, alle 17 al Centro Giovani il sindaco Florio e l'assessore alla Cultura Marchia presenteranno il progetto di «Museo della Città». L'iniziativa dovrà rappresentare e raccontare la [illegible] della città e del territorio dalla preistoria alla Repubblica nel [illegible] europeo, diventare «portale» informativo turistico-culturale della città [illegible] del territorio, ospitare «mostre-evento» [illegible] rilevanza nazionale, fornire servizi didattici e informativi. Lo studio di fattibilità è dell'architetto Stefano Trucco di Torino, responsabile del progetto è Andrea Bersano del Co[illegible].

Domani la Commissione proseguirà il suo itinerario storico-artistico al castello di Monale, alla Pieve romanica di Cortazzone e al castello di Viale, all'Abbazia di Vezzolano, ai castelli di Cisterna e di Colosso, infine a Canelli, alla Chiesa di San Leonardo e alle storiche cantine Contratto.

CANELLI-S. STEFANO

Dentista gravissimo in incidente

SANTO STEFANO BELBO

Incidente, con due feriti, di cui uno in gravi condizioni, ieri mattina, poco prima di mezzogiorno, [illegible] statale che conduce a Canelli. Per [illegible] [illegible] accertare, all'altezza del cavalcavia che oltrepassa [illegible] ferrovia, una Mercedes [illegible] andata a schiantarsi contro un muro. La vettura ha carambolato contro due auto in transito, un'Astra e una Mondeo. Il traffico è rimasto bloccato per un paio d'ore e sono [illegible] disposte deviazioni su percorsi alternativi. Sul posto sono [illegible] i carabinieri di Santo Stefano Belbo e Canelli, ambulanze del 118, vigili urbani [illegible] mezzi dei vigili del fuoco santostefanesi, di Alba [illegible] Nizza. Sono apparse subito gravi le condizioni del conducente della Mercedes, Gianni Icardi, 37 anni, medico dentista con studio a Santo Stefano Belbo, [illegible] qualche tempo residente a Canelli [illegible] [illegible] don Severino de Faveri. Il giovane professionista presentava ferite e fratture in tutto il corpo: [illegible] intervenuto l'elisoccorso che ha trasportato [illegible] paziente all'ospedale di Alessandria. È in prognosi riservata. Lievi ferite per G.L., 44 anni, di Nizza Monferrato, alla guida dell'Astra, mentre è rimasto illeso F.C., 42, [illegible] Santo Stefano Belbo, al volante della Ford Mondeo. Le indagini sono ora affidate ai carabinieri [illegible] stazione di Santo Stefano (maresciallo Capitanol. Si dovrà stabilire se e quanto velocità delle auto e fondo stradale bagnato (ieri sulla zona pioveva [illegible] dirotto) abbiano influito sulla dinamica dell'incidente. [fi. l.]

CONCERTO

[illegible] PER RUGGERI CON L'INCOGNITA PIOGGIA

Domenica pomeriggio in piazza Alfieri il cantautore si esibirà per la campagna «Io ballo non sballo»

Servizio A PAGINA 43

FIA SISTEM

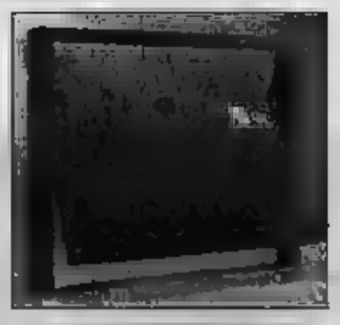

PORTONI [illegible]
PORTE [illegible]
PORTE ANTINCENDIO
MOTORIZZAZIONI

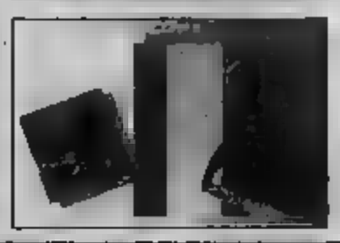

CINZANO - S. VITTORIA D'ALBA Via Statale, 157 - Tel./Fax 0172 479044 - www.fiasistem.it

Partecipa anche tu al battesimo del nostro nuovo vino

VITICOLTORI ASSOCIATI DI
VINCHIO - VAGLIO SERRA
ASTI - ITALIA

Reg. San Pancrazio, 1 - 14040 VINCHIO (AT)
[illegible]. 0141.950908 - Fax 0141.950904
www.vinchio.com
e-mail: info@vinchio.com

Ritaglia ed inviaci la bottiglia con il [illegible] che suggerisci. Potresti essere proprio tu a vincere le 48 bottiglie in palio.

NOME
COGNOME
INDIRIZZO
CITTA'
TEL.
PROFESSIONE

BOLLETTINO METEO

OGGI IN PIEMONTE, LIGURIA, VALLE D'AOSTA

SOLE
VARIABILE
NUVOLOSO
NEBBIA
PIOGGIA DEBOLE
MODERATA
INTENSA
NEVE
TEMPORALI
VENTO DEBOLE
MODERATO
FORTE
MARE CALMO
POCO MOSSO
MOSSO
AGITATO

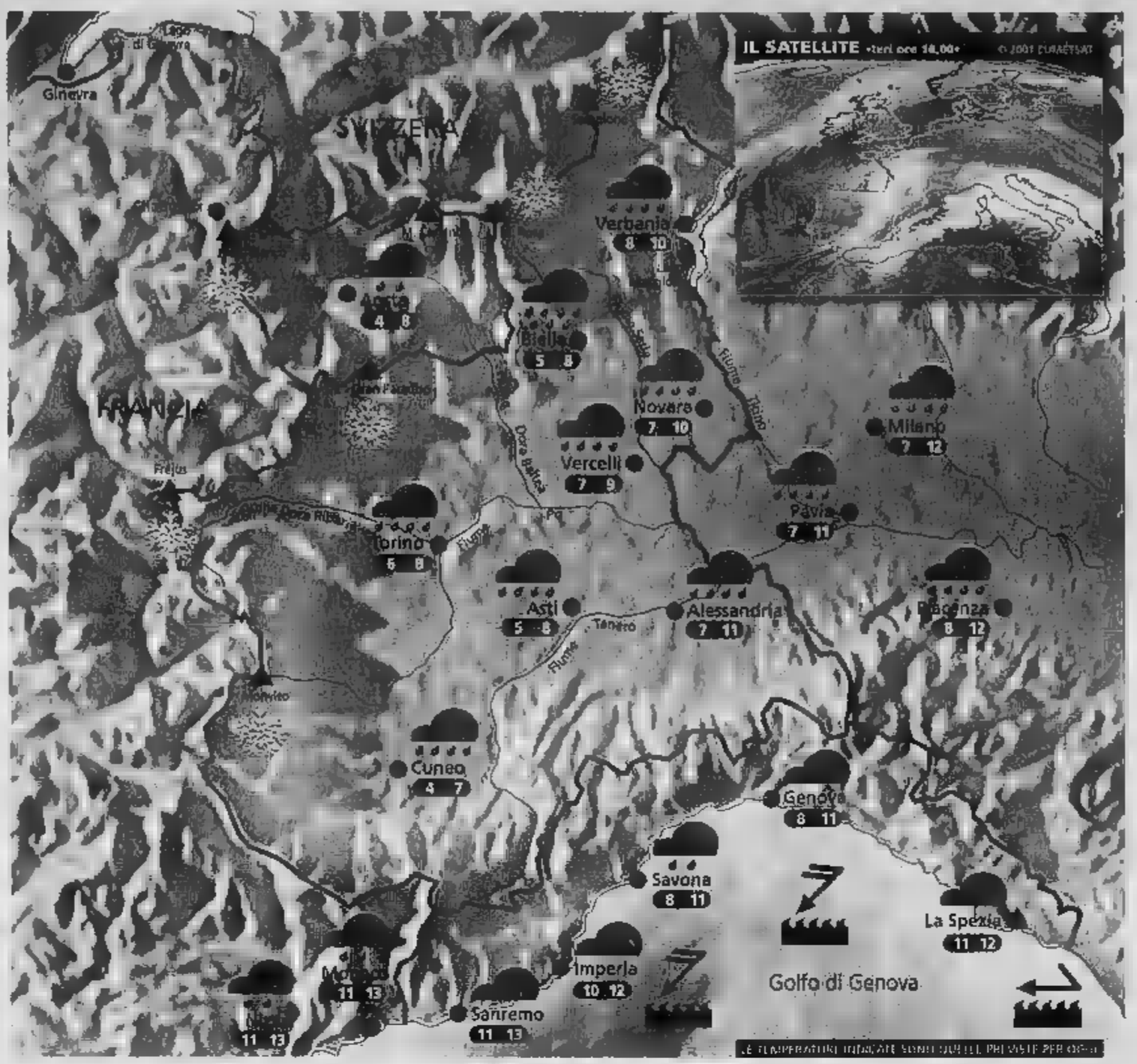

Situazione

Ieri molte nubi si sono addensate sulle nostre regioni provocando piogge sparse, dapprima intermittenti, poi sempre più convinte che hanno assunto carattere nevoso oltre i 1000 m circa, in particolare sul Piemonte e l'Appennino ligure. In serata le precipitazioni sono proseguite incessanti. Oggi ancora pioggia.

Previsioni

In mattinata tempo perturbato con piogge diffuse, in parte abbondanti su Biellese, Ossola e Vercellese, più rmittenti su Valle d'Aosta e Litorale ligure. Limite delle nevicate in graduale rialzo dai 1200 m sin verso i 1800 m. Nel pomeriggio si avrà una generale ma temporanea attenuazione dei fenomeni; qualche locale schiarita potrebbe intervenire sulla Liguria e sul basso Piemonte. In serata però la nuvolosità diverrà nuovamente compatta su tutti i settori. Temperatura in lieve aumento, venti deboli . Domani proseguirà fase piovosa.

WEEKEND

La pioggia non ci vuole lasciare

Arrivata dopo altro periodo di preoccupante tà, la pioggia di questi giorni non può che rallegrare gli agricoltori. La depressione responsabile del si trova attualmente a ridosso delle Alpi e continuerà a determinare tempo a tratti perturbato per gran parte del fine settimana. Il sole cercherà fare capolino tra le nubi, soprattutto nella giornata di domenica, ma in un conti ancora nuvoloso e a rischio di rovesci. Il limite delle nevicate oscillerà tra i e m. Facciano particolare attenzione gli escursionisti: la neve fresca caduta, molto umida e pesante, o dilavata dalle successive piogge, potrebbe riservare spiacevoli sorprese. Al mare non ci sarà certo il clima ideale per passeggiare sulla spiaggia. Le grigliate e le manifestazioni all'aperto saranno a rischio di acquazzoni improvvisi. Rifugiarsi in un bel aspettando tempi migliori? buona idea. temperature subiranno comunque un graduale aumento rispetto ai valori praticamente invernali questi giorni. E la prossima settimana? Sembra si riaffacci un timido anticiclone un conseguente miglioramento, ma solo ipotesi.

A CURA DI: www.meteolive.it

PER CHI VIAGGIA

ANCONA	13 17	REGGIO CALABRIA	20 25
BARI	14 18	ROMA	13 21
BOLOGNA	10 13	VENEZIA	10 12
CAGLIARI	14 23	BARCELLONA	9 15
	18 23	BRUXELLES	6 13
CATANZARO	14 19	FRANCOFORTE	4 17
FIRENZE	10 15	GINEVRA	6 15
OLBIA	14 21	LONDRA	5 14
PALERMO	22 27	MONACO DI BAVIERA	4 14
PERUGIA	10 18	PARIGI	6 12
	10 17	ZURIGO	6 17

OGGI

IL LE: sorge alle ore 50 minuti; mina alle ore 13 30 minuti, ore 20 e 11 minuti

LA LUNA: si leva alle ore 7 e 5 minuti; cala ore minuti

IDROCENTRO
www.idrocentro.com

Ambientazioni - Tappeti - Illuminazione - Oggettistica d'arredamento

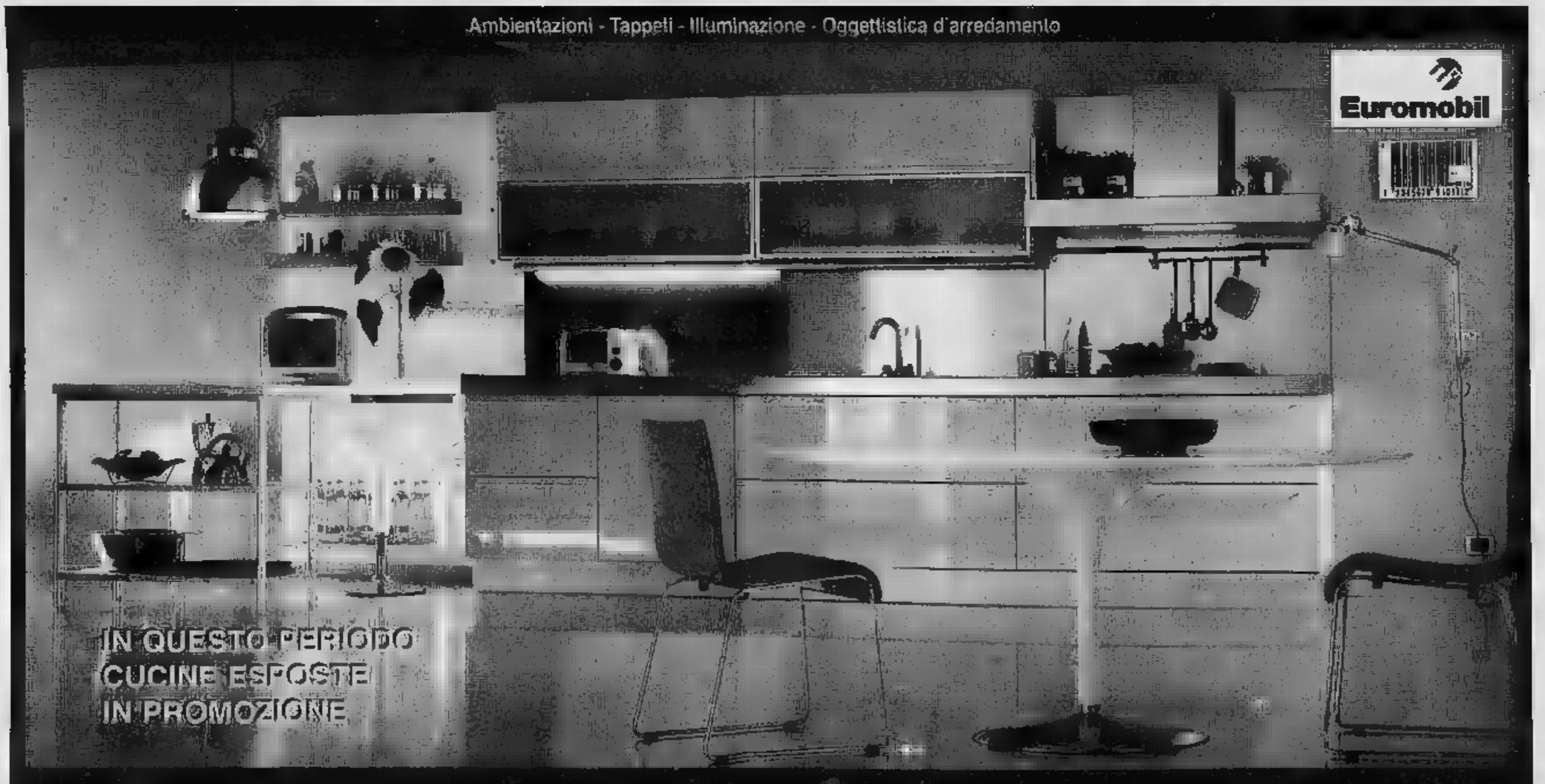

Pia mobili
Progetto e arredo
Fraz. Roperto, 32 - ISOLA D'ASTI
Tel. 0141 958161 - 958787
Fax 0141 958813
www.piamobili.it

IL - VERARDO - AIMES - PRESOTTO - EUROMOBIL - ZALF - DESIREE - LENTINI IMBOTTITI - DOIMO SALOTTI - LIPPARINI - CIACC - BONALDO - CALLIGARIS - PORADA

INAUGURATO L'AMBULATORIO DELL'ASL IN VIA BARACCA CHE SOSTITUIRA' QUELLO DEI COMBONIANI

Ecco la nuova unità di dialisi

Progetto all'avanguardia in funzione da lunedì

ASTI

Entrerà in funzione lunedì mattina in via Baracca il nuovo ambulatorio dell'Unità di dialisi dell'Asl, da vent'anni ospitata nell'ex complesso dei Comboniani. I locali, circa 800 metri quadrati su due piani, sono stati inaugurati ieri alla presenza delle autorità cittadine, con la benedizione del vescovo Francesco Ravinale.

«Il trasferimento - ha annunciato il commissario dell'Asl Antonio Di Santo - nasce dall'esigenza di dare un servizio migliore. Rappresenta un grande salto tecnologico e rientra nel nostro progetto di rinnovare tutto. D'altra parte ristrutturare il complesso dei Comboniani significava spreconi». E aggiunge: «Il progetto è all'avanguardia dal punto tecnologico, ma anche sul piano gestionale. Funzionerà grazie a una convenzione con la Gambro, azienda di Parma specializzata nel settore, che garantirà la copertura del servizio. Questo ci permetterà di contenere i costi». Tecnici e infermieri titolari sono dipendenti dell'Asl, ma in caso di carenze saranno integrati dal personale della Gambro.

«Abbiamo trovato una sede con un contorno adeguato - prosegue Di Santo - in particolare per i parcheggi. Purtroppo non ci siamo riusciti; abbiamo comunque già chiesto al Comune stalli specifici per ambulanze e utenti».

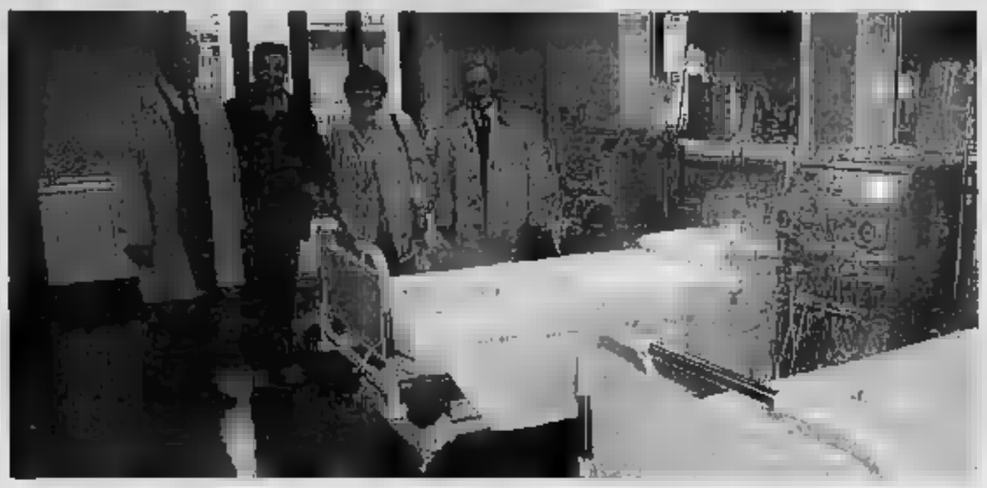

L'Unità, in cui lavorano 15 tra infermieri e tecnici, è caposala e 7 ausiliari, è diretta dal dottor Paolo Bongiorno, che ha evidenziato come ad Asti si sia svolta attività pionieristica a proposito di dialisi fin dai primi Anni '70, su iniziativa del dottor Arnaldo Arnaud. Bongiorno ha ricordato inoltre che negli ultimi dieci anni il numero dei pazienti astigiani è praticamente raddoppiato: oggi i dializzati sono 142, con un'età media di 65 anni. «Questa struttura - ha commentato Bongiorno - ci permette di fare un salto di qualità. Ma non è un punto di arrivo, bensì una base per migliorare il servizio». (c. f. c.)

La presentazione della nuova Unità decentrata di dialisi. Sopra, uno dei locali

CANELLESE INSEGUITO E PRESO DALLA POLIZIA

Raid con il camper poi rapina borsello

Franco Binello

ASTI

Un uomo un camper con 6 auto danneggiate, presunto tentato furto di un'auto e la rapina di un borsello. Alla fine Tommaso Pace, 32 anni, canellese, è stato arrestato dagli agenti di «Volanti» e reparto prevenzione crimine.

Due denunce, poi le manette, per Pace, già noto alle cronache. L'ultimo episodio in via Ospedale. Un commerciante stava risalendo sul suo furgone dopo aver acquistato tessere telefoniche e altro per un ventino di milioni. Ha messo il borsello sul sedile: in quel momento ha visto la portiera aprirsi e un giovane che cercava di portarsi via la borsa. Il commerciante ha reagito, è sceso, ha inseguito il bandito che è riuscito a far perdere le tracce nelle vie del centro. Qualcuno ha dato l'allarme: pochi secondi e sono comparse due auto della polizia: una «Volante» e un'altra «pantera» dello speciale reparto anticrimine di Torino.

Un servizio voluto fortemente dal questore, Pericle Bergamo e che da giorni mette «in campo» ad Asti e dintorni una decina di auto della polizia, con agenti in divisa e in borghese. Una rete di controlli, con decine di auto e persone controllate giorno e notte, con lo scopo di «dissuadere» e prevenire.

E in caso questo efficace anche come deterrente. Gli agenti hanno bloccato il bandito, mentre il commerciante che ormai aveva desistito dall'inseguimento era disperato per i soldi «persi».

Pochi minuti e l'uomo ha riavuto il borsello dagli agenti.

Intanto Tommaso Pace veniva accompagnato in questura e poi trasferito in carcere.

Tommaso Pace

Poche ore prima il codice fiscale del canellese era stato trovato un'auto nelle di piazza I Maggio. Un ladro era riuscito a mettere in moto la vettura ed a percorrere poche centinaia di metri. Anche in questo caso il proprietario inseguito il bandito, che scappato di.

Martedì, nella tarda mattinata, Pace, a bordo di un camper e sotto l'effetto di varie droghe, aveva perso il controllo del mezzo, danneggiando sei auto in sosta all'incrocio tra corso Dante e via Arduino. Bloccato dagli agenti della polstrada, poi stato denunciato. Ora la «impresa» che lo ha portato in cella. Soddisfazione in questura per l'esito dell'operazione, frutto questa rinnovata e più intensa azione contrasto e controllo territorio. Un piano che verrà ripetuto con sempre maggiore assiduità.

NOTIZIE IN BREVE

Si siede su una panchina e si spara alla testa

Gli era stato diagnosticato un da allora la vita era cambiata. Poi la decisione di farla finita: così F. S., anni, di Montemagno, ha preso la pistola, regolarmente denunciata, è seduto su una panchina paese e si sparato alla testa. Soccorso l'elilambulanza è stato trasportato al Cto di Torino: ma dopo alcune ore agonia ha cessato di vivere. Sul fatto indagano i carabinieri.

PORTACOMARO

Giovane salvato in extremis voleva uccidersi in auto

Aveva parcheggiato la sua Renault su stradina buia, vicino alla chiesa di Portacomaro Stazione. Poi ha aperto il rubinetto di una bombola di gas che aveva caricato in auto. In quel momento passate nelle vicinanze alcune ragazze che hanno visto il giovane riverso hanno dato l'allarme. primo arrivare è Luigi Amato, 28 anni, di Asti. Ha sentito le grida di aiuto delle ragazze e non ha perso tempo. E' sceso dalla auto ed corso la «Clio»: ha infranto finestrino, chiudendo poi il rubinetto della bombola ed ha prestato i primi soccorsi all'aspirante suicida, un giovane di Cossombrato, che pare volesse farla finita per delusione d'amore. Poi l'intervento dell'ambulanza del «118» dei carabinieri del radiomobile. Il giovane di Cossombrato è stato accompagnato in ospedale e poi dimesso.

TORINO

Astigiano è assolto per 52 flaconi di metadone

James Frontino, 27 anni, di Asti, stato assolto in tribunale a Torino, dall'accusa di detenzione di droga a fini di spaccio. Per il giovane, assistito dall'avvocato Roberto Stella, il pm aveva chiesto una condanna a otto anni di reclusione. Frontinolcondannato nei giorni scorsi a 4 anni 2 mesi per una rapina ad un'anziana Madonna Portonel era stato sorpreso, il 12 gennaio 2000 a Settimo Torinese con 52 flaconi di metadone

VILLANOVA

Quagliotto neo ispettore della sezione Croce Rossa

Roberto Quagliotto, geometra, è il nuovo ispettore della Croce Rossa (220 volontari): prende il posto di Giancarlo Nattini, passato alla carica di vice con Clara Chiatrioti. Domenica, intanto, sodalizio festeggerà il trentennale di fondazione: tra l'altro inaugurato nuovo per il trasporto disabili.

Retata antilucciole prese 4 clandestine

I carabinieri di Annone hanno denunciato quattro prostitute africane, sorprese al «lavoro» sulla statale per Alessandria. Sono tutte clandestine. Secondo i primi accertamenti la «lucciole» arriverebbero dal Torinese, dove farebbero parte di una più vasta organizzazione che sfrutta le giovani donne provenienti dai Paesi africani.

INDAGINI DEI CARABINIERI

C'è una pista per l'amianto Ferrere

ASTI

Proseguono le indagini dei carabinieri per individuare chi ha abbandonato una cinquantina di lastre di «eternit» e altro materiale edilizio scarto contenente amianto, circa una tonnellata, nell'area per il ricovero di rifiuti ingombranti su collina San Defendente.

Il materiale stato da un dipendente comunale e il sindaco Milvia Carra aveva tempestivamente provveduto a denunciare il fatto all'autorità giudiziaria. In particolare, trovato forzato il lucchetto con cui viene chiuso cancello dell'area state notate tracce del veicolo usato da chi ha voluto disfarsi abusivamente del materiale. Una pista sarebbe già stata individuata dai carabinieri della Compagnia Villanova e del Nucleo operativo ecologico Torino.

Ora il Comune provvederà bonifica smaltimento dei rifiuti all'amianto. «L'incarico alla ditta specializzata - indica il sindaco - avverrà non appena il Nucleo ecologico avrà comunicato l'esito dell'indagine». (c. f. c.)

CANDIDATO AL COMUNE

Meda lascia An e va con l'Udc

Sa

Ieri Il segretario dell'Udc, Roberto Cristofanini annunciato la candidatura di Maurizio Meda fila del partito centro. Meda, consigliere comunale (eletto nel '98) e provinciale di Alleanza nazionale, dovrebbe rendere to oggi i motivi scelta lasciare An per candidarsi l'Unione democratica di centro. Oltre a presentarsi alle Comunali nelle fila dell'Udc, il consigliere farà gruppo in Provincia con Piero Vastadore. L'Udc ha anche fatto altro «acquisto»: Claudio Frasson, presidente della circoscrizione Casabianca si presenterà infatti candidato al Consiglio comunale nella lista (in via di ultimazione) dove figurano, oltre a lui e a Meda, anche Gherlone, Cristofanini, Sorba, Giuseppe Ferrero, Davide Arri, Gian Piero Vangi. (f. c.)

SEMPRE «CALDA» LA VIGILIA PREELETTORALE IN PAESE. L'EX SINDACO ORIENTATO A SCENDERE IN CAMPO

Villanova, Bogetto si allea con Fogliato

Dopo il no a candidarsi nella lista sostenuta da Forza Italia, suo partito

VILLANOVA

Non proprio un colpo teatro, ma quasi: a gennaio aveva detto all'invito a candidarsi nello schieramento di Antonio Negro (sostenuto dal stesso partito, Forza Italia), in questi giorni dirà probabilmente sì un posto nella lista di Sebastiano Fogliato (Lega). Si riaccendono i riflettori preelettorali sull'ex sindaco Ivo Bogetto, consigliere provinciale «azzurro»: che lui preferirebbe il silenzio. Ma le sono già iniziate e lo stesso Bogetto conferma che i contatti col gruppo Fogliato sono entrati nel merito negli ultimi quattro giorni». E ammette: «Deciderò presto».

C'è chi dice che la scelta l'abbia già fatta, anche per ora meno Fogliato confermi: «Sto finendo di comporre la lista, dirò qualcosa non appena avrò terminato questa incombenza» si limita a dichiarare. Ma certo la presenza di Bogetto, nella squadra, rende più forte il candidato sindaco leghista

Ivo Bogetto e Sebastiano Fogliato

(per prima volta ammette pubblicamente per il municipio) e gli sicuramente scompiglio nell'elettorato di Forza Italia.

Era ciò che Bogetto voleva? L'interessato ribadisce semplicemente di aver detto no alla lista Negro perchè, per come si andava componendo, mi convinceva». L'invito l'aveva declinato a fine gennaio, dopo aver dovuto rinunciare all'idea di formare una propria lista di fronte alla constatazione che il gradimento dello stato maggiore di Forza Italia, sul candidato stava mo su Negro.

Ma l'esilio è durato poco più di due mesi. Che cosa ha convinto Bogetto a rientrare in gioco? «Lo stato di stallo - spiega - in si stava venendo trovare il paese, le liste Fogliato, Negro e Peretti in sostanziale parità. Ho pensato che non rebbe stato sbagliato cercare di dare una spallata, tentando di fare qualcosa di diverso».

Tra coloro che hanno sostenuto il rientro di Bogetto ci sarebbe Carlo Arduino, consigliere comunale di minoranza uscente («Vivere Villanova») che già a gennaio, prima che si delineasse la candidatura Fogliato, va lavorato per convincere (allora senza risultato) l'ex primo cittadino a impegnarsi in prima persona. Anche Arduino sarà in lista, con Fogliato, come consigliere comunale. Per Bogetto è scontato, in caso vittoria del candidato leghista, un posto in giunta. in Consiglio provinciale - precisa - non cambia la mia appartenenza al gruppo di Forza Italia». Almeno per

Un parcheggio per 52 posti

A giorni Il Comune di Villanova affiderà i lavori (importo a base d'asta 80.093 euro) per la costruzione, in frazione Stazione, di una nuova piazza: funzionerà come parcheggio e avrà posti auto. Sono invece stati appaltati altri tre interventi: il primo riguarda la realizzazione di un centro polivalente (80 metri quadri, 64.5050 euro di spesa) sull'area dell'impianto sportivo di strada Mezzaluna. A eseguire i lavori sarà la «Fratelli Sardinella» di San Mauro Torinese che si è aggiudicata anche la ristrutturazione della «Bocciofila» (107.675 euro). Il polivalente accoglierà pure un punto di ritrovo e un bar.

Alla Vi.» di Torino, invece, l'incarico di avviare il restauro conservativo dell'Ala del (171.154 euro). (l. n.)

interauto
CONCESSIONARIA OPEL PER ASTI
IL NOSTRO USATO SELEZIONATO

VETTURA			
ROVER SDI 2.0 TD 5P	1997	€ 7.600,00	L. 14.620.000
MX5 1.6	1997	€ 11.100,00	L. 21.500.000
FIAT PENNY 1.7 D	1988	750,00	L. 1.500.000
AUDI 80 1.8 cat	1988	1.300,00	L. 2.500.000
PEUGEOT 405 GR 1.8 Berlina	1994	€ 2.060,00	L. 4.000.000
FIAT TEMPRA 1.6 SLX SW	1993	€ 2.260,00	L. 4.300.000
FIAT PUNTO 75 ELX 3P	1996	€ 4.060,00	L. 7.800.000
OPEL TIGRA 1.4	1997	€ 6.920,00	L. 13.400.000
FORD FIESTA VAN 1.8 DIESEL	1999	€ 6.660,00	L. 10.750.000
VW GOLF TDI GTI 116 CV 3P	2001	€ 20.650,00	L. 40.000.000
MERCEDES E 300 TD	1998	€ 21.980,00	L. 42.500.000
OPEL CALIBRA 2.0 16V 150 CV	1993	€ 3.100,00	L. 6.000.000
FIAT DUCATO 2.8 TD 14q.li	1996	€ 8.000,00	L. 15.500.000
FIAT 242 FURGONE	1983	1.100,00	L. 2.100.000
FIAT 600 ED	1993		L. 2.900.000
FIAT PUNTO 55 S 3P	1996	€ 3	L. 6.400.000
HYUNDAI S COUPE'	1994	2.300,00	L. 4.450.000
OPEL CORSA 1.0 COMFORT	2001	€ 9.000,00	L. 17.400.000
FORD MONDEO 1.8 GLX 5P	1995	€ 3.100,00	L. 6.000.000
OPEL ASTRA 1.4 SW	1992		L. 4.

ASTI - C.so Alessandria, 264 (Vicino MINI MOTEL) - Amministrazione e Vendita tel. 0141/470157
Magazzino Ricambi tel. 0141/470923 - Servizio Assistenza tel. 0141/470929 - Fax 0141/470149

Record computer
Galleria Argenta 5 14100 Asti
Il tuo computer P IV
€ 999,00
Completo di
Monitor 17" stampante colore
P IV 1700 MHz
Cd 56X H.D.40 128
Mb Svga Modem
Tastiera Mouse
Scheda Sonora
Casse
Assistenza hardware anche a domicilio
Notebook Acer Travel
P c. 800MHz 14.1" TFT XGA
128Mb SDRAM H.D. 10Gb modem 56K
Cd-Rom Windows XP
A € 1.300,00 iva compresa
Stampante colore inkjet € 47,00
Tel. 0141 34240 email: info@recordcomputer.it

Grande attesa per la kermesse che porterà in paese i migliori centauri

Maranzana capitale dei motori

Domenica in paese la prova regionale enduro

Per due giorni il paese diventa capitale piemontese dei motori. Si corre domenica con il via nel paese nicese la terza prova del campionato regionale enduro. Attesi oltre 350 piloti per ogni classe dalla «125» fino alle potentissime «oltre 4 tempi» (ci sarà anche il campione Jarno Bonno). Ma già domani alla 14 iniziano le operazioni con le verifiche amministrative, sportive e tecniche. Al termine le moto sistemate nel parco chiuso allestito nel cortile della cantina sociale di Maranzana in attesa del «countdown» domenica alle 8, il percorso ricalca quello dello scorso anno con una prova di «fettucciato» alla cascina Pagella in regione «Cervino» sulla strada che da Mombaruzzo ad Alessandria. Poi si prosegue con le speciali in linea nei comuni di Maranzana e Mombaruzzo. Il percorso è da ripetersi due volte. L'arrivo del primo centauro è atteso per le 16,15. Tra i team che hanno presentato il maggior numero di iscritti il «Moto club Enduro Piemonte» (oltre 40 piloti), il «Team Johnny» di Sommariva Bosco (Cn), e l'astigiano «Moto-club Alfieri» con 33 portacolori al via. Il club presieduto da Giorgio Bandoli schiera le formazioni promozionali e zionali al completo con Stefano Giaj (campione regionale in carica), Bertolrello, Andrea Gallo, Pierluigi Bergamasco, e Thomas Gianotti per la nazionale, Davide Cappellino, Enrico Valle, Carlo Formaca e Pier Carlo De Cillis tra i promozionali. Tra gli altri piloti dell'«Alfieri» spiccano Gianni Boffa, Roberto Fallabrino, Francesco Leone e Valter Carbone, delegato provinciale astigiano Fmi e factotum del motoclub. Il campionato è alla terza prova dopo quelle di Galliate (No) e Sommariva Bosco (Cn). Dopo Maranzana si prosegue con Camagna (Al) il maggio, Murazzano (Cn) 26 maggio, e Azeglio (To) nel primo fine settimana di giugno. La corsa di Maranzana è organizzata dal Moto club di Acqui Terme. Eventuali cambi di percorso dovuti alle incessanti piogge degli ultimi giorni saranno comunicati dalla direzione gara.

Sponsor di domenica è la cantina sociale di Maranzana. L'enopolio resterà aperto per tutta la giornata. Nella sua sede la Pro loco ospiterà il grande circus delle due ruote proponendo grigliata, piatti monferrini e vini della cantina sociale. Per tutto il giorno in cantina sono a disposizione degustazioni (barbera d'Asti, cortese, brachetto e moscato) con stuzzichini.

Uno spettacolare passaggio in pista e sopra i centauri davanti alla cantina sociale

Una veduta dei vigneti intorno alla cantina sociale di Maranzana sponsor dell'evento

Sponsor tra vini e pistoni

Cantina sociale e «Tecnobike» di Nizza

MARANZANA

Prende il via nell'Astigiano il campionato regionale Supermotard. Si comincia il 5 maggio alla Pista Winner a Nizza Monferrato. Il programma della rassegna prosegue il maggio a Villar Perosa (To), il 16 giugno a Cuneo, il 27 luglio a Canale d'Alba (Cn), l'8 settembre a Carmagnola (To), per finire il 29 settembre ad Asti nella splendida cornice di Piazza d'Armi.

La manifestazione è organizzata dal «Tecno team» di Nizza che affianca quest'anno l'attività del concessionario nicese «Tecnobike». Tra i protagonisti che accenderanno la gioia di tantissimi appassionati della specialità motoristica del momento ci sarà il campionissimo Beppe Gaspardone, che quest'anno si misurerà insieme al figlio Paolo, 16 anni, astro nascente del motorismo italiano che cercherà di ripercorrere le orme di papà. Con loro Enzo Ermondi di Maretto, migliore italiano nel campionato nazionale 2000, sfortunato nella passata stagione per un brutto infortunio che gli ha condizionato tutta l'annata. I Gaspardone si contenderanno il titolo nella categoria Sport Honda. Stessa categoria per «Boom boom» Ermondi che sarà in sella ad una Yamaha. Con i colori del team nicese ci sarà anche il torinese Livio Zampieri, ex mondiale di Hill» in mountain bike che da due stagioni è passato ai motori e come assicura Pietro Garbarino, titolare della «Tecnobike» «darà del filo a tutti».

Responsabile del team motoristico nicese è Roberto Savio. La manifestazione è aperta a tutti i centauri piemontesi licenziati Fmi. Per i «motardisti» di fuori regione è stata istituita una categoria speciale che assegnerà al termine la «Coppa 1000 euro». Al secondo classificato andrà un premio di euro, 250 al terzo.

«Tecnobike», a Nizza in corso Acqui 84 telefono 0141/721111, da qualche concessionario di Honda Rm (che affianca Benelli, Yamaha cross, Vor e Gas Gas), e distributrice per il Piemonte del prestigioso marchio Vertemati. [gi. m.]

I PREMI SONO OFFERTI DA:

La Maranzana

CANTINA MARANZANA Coop.r.l.

VINI D.O.C. PIEMONTESI

Dalle nostre colline alla Vostra tavola, la tradizione dei nostri vini.

Maranzana Domenica 14 Aprile 2002

3° Prova Campionato Regionale Enduro

Aperta a licenze nazionali e promozionali di Enduro

- Operazioni preliminari sabato 13 aprile al pomeriggio presso la Cantina Sociale di Maranzana
- Orario gara: Partenza 1° pilota h. 9,00

LA GARA SI DISPUTA SU 3 GIRI CON 3 PROVE SPECIALI PER OGNI GIRO, DI CUI 2 FETTUCCIATE E UNA IN LINEA, FACILI DA RAGGIUNGERE ANCHE PER IL PUBBLICO

DURANTE LA MANIFESTAZIONE LA CANTINA SOCIALE DI MARANZANA RIMARRÀ APERTA AL PUBBLICO PER DEGUSTAZIONI GRATUITE

TECNOBYKE

CONCESSIONARIA PER LA PROVINCIA DI ASTI

YAMAHA CROSS GAS GAS VOR VERTEMATI per il Piemonte

SUPER OFFERTA

VELVET 150 da Euro 2.580 Benelli

Non dimenticate la 1ª Prova Regionale Supermotard

il 5 maggio a Nizza Monferrato

Corso i, 84 - NIZZA MONFERRATO - Tel.

Autosalone SAMAUTO

Automobili e fuoristrada di tutte le marche

Siamo presenti alla Fiera del Santo Cristo di Nizza M.to

DA ALESSANDRIA, 16 NIZZA MONFERRATO - TEL. 0141/702469

CRESCONO INTERESSE E CURIOSITA' PER LA RIAPERTURA DEL TEATRO. DOMANI TERRA' UNA CONFERENZA STAMPA IN MUNICIPIO

Il 24 giugno inaugurazione dell'Alfieri

L'iniziativa dei palchi in affitto. A fine maggio visite guidate

L'architetto del Comune Luciano Bosia (a sin.) in uno dei palchi del teatro Alfieri

ASTI

Dai corridoi del municipio trapela una data: 24 giugno. E' il giorno dell'inaugurazione del teatro Alfieri e dell'inizio della rassegna estiva «AstiTeatro». Un momento atteso anni dopo la chiusura nel 1979. Si parla anche, il 30 giugno, di un grande concerto di Paolo Conte, che ha cantato il teatro in un popolare pezzo. Comune, sino ad oggi, non ha ufficializzato alcun evento collegato alla riapertura.

Domani alle 12 ci sarà comunque occasione per parlare ancora dell'avvenimento, in quanto sindaco Florio e l'assessore Adriana Marchia presenteranno in sala giunta l'iniziativa dei palchi in affitto. Riportati alla struttura iniziale, i palchi a quattro posti, verranno «noleggiati» per tutto il 2002, in abbinamento, così si vocifera, ad abbonamenti per spettacoli AstiTeatro. Ma i particolari si conosceranno meglio domani. Il sindaco Florio ha anticipato che già a fine maggio potrebbero svolgersi alcune visite guidate per permettere agli astigiani (molti giovani non hanno mai visto l'Alfieri aperto) di conoscere l'edificio ristrutturato. Dovrebbe esserci anche una serata più tecnica per illustrare caratteristiche del restauro. Il teatro è stato oggetto di un recupero conservativo (progetto e direzione lavori dell'architetto Luciano Bosia del Comune) che ha consentito di riportare l'edificio alla sua connotazione architettonica originaria. La capienza complessiva è di posti a sedere. (f. c.)

CHIUSO PER RESTAURI DAL 1979

Ecco le tappe significative del Teatro Alfieri.

Viene concepito il teatro: il ricco banchiere Zaccaria Ottolenghi decide un locale aperto a tutti.

1860. Inaugurazione.

1896. Prima proiezione di film.

1912. Primi restauri.

1935. La gestione passa all'Amministrazione nale.

1940. L'edificio viene assegnato al Comune, che lo dà gestione a privati.

1976. L'Alfieri passa nuovamente alla gestione pubblica.

1977. Restauri, viene montata un'impalcatura al boccascena.

1979. Il teatro viene chiuso definitivamente il 12 dicembre. Viene disposto un rilievo e un progetto di massima per il consolidamento e il restauro.

1980. progetto di ma è approvato da Sovrintendenza Beni architettonici e Comitato regionale opere pubbliche.

1983. Nuovo progetto: i lavori devono essere adeguati alle nuove norme di sicurezza, varate in seguito all'incendio del cinema Statuto di Torino.

1985. L'assessore ai Lavori pubblici Vercelli chiede un progetto aggiornato in base al «piano Anfossi».

1990. S'inaugura la sala ipogea intitolata al regista astigiano Giovanni Pastrone. In occasione di Asti Teatro l'atrio dal retro viene usato come palcoscenico per «Hanging the president».

1991. Il 31 gennaio giunta Galvagno delibera di affidare il completamento del progetto all'impresa Renato Ruscalla, già impegnata nei precedenti lotti, con formula «chiavi in mano».

1992. I lavori si fermano. Rifondazione comunista pubblica il «libro bianco», in cui un corposo capitolo è dedicato al Teatro Alfieri.

1994. Viene smantellato il cantiere Ruscalla, fermo da mesi. La magistratura apre un'inchiesta. La giunta Bianchino commissiona uno studio sull'Alfieri a Franco Gervasio, direttore del teatro di Casale.

Ultime impalcature durante i recenti restauri agli affreschi dell'Alfieri

1995. Il 16 novembre, giunta Bianchino annuncia in Consiglio la decisione di abbandonare il progetto «chiavi in mano» e passare a un nuovo progetto, affidato all'ufficio tecnico del Comune.

Gli uffici del Comune, coordinati dall'architetto Luciano Bosia (assessore Augusta Mazzarolli), elaborano un progetto di restauro conservativo del costo di oltre 9 miliardi di lire. Il dovrà rinascere seguendo l'antico schema architettonico.

. La giunta Florio succeduta a quella Bianchino, chiede a tre esperti di verificare se la struttura così progettata è in grado di garantire un'efficace gestione del teatro. Gli esperti sono Tiziana Fabbricini, Massimo Scaglione e il regista Nuccio Messina. Il progetto supera l'esame.

OTTOBRE 1998. Apertura delle buste per l'affidamento dei lavori completamento teatro: offre il maggior ribasso Consorzio Veneto Costruttori di Marghera (Venezia).

DICEMBRE 1998. Sottoscrizione dei Boc per finanziare i lavori del Teatro Alfieri. (c. f. c.)

OGGI

ORE 9, NIZZA. Si apre la fiera del Santo Cristo: in piazza Garibaldi accanto al luna park, esposizione di macchine agricole e attrezzature di a. Nel centro mercato di merci varie. Prosegue sabato e domenica.

14,30, Proseguono gli incontri sull'organizzazione aziendale nella sede universitaria di via Testa 89. I sindaci di Canelli, Oscar Bielli, e Nizza, Flavio Pesce, parleranno della loro esperienza di amministratori.

18, ASTI. Nella sala Ruscalla Centro San Secondo si terrà la Conferenza organizzativa provinciale della Acli.

20,30, ASTI. Al palazzo della Provincia convegno su «L'incontinenza urinaria: problema risolvibile» organizzato dall'Asl e dall'Ordine dei medici.

21, ASTI. Al Centro Secondo tavola rotonda titolo «Ragazzi fuori...» organizzata dalle Acli; intervengono don Paolo Carrer parroco San Secondo, Mario Malandrone dell'Asti Social Forum e Beppe Passarino, capo scout.

21, ASTI. Alla Biblioteca Astense prosegue il ciclo «Raccontare non è mai neutro». Parlerà scrittrice e storica Graziella Bonansea. Ingresso libero.

21, ASTI. consultorio familiare «Francesco Baggio», via Giobert 56, sarà presentato il libro «Cambio di stagione» di Giorgio e Luigi Ghia. Introdurranno Aldo e Cinzia Panzia Oglietti.

21, NIZZA. «Echi di cori»: chiesa di Sant'Ippolito si esibiranno Corale di San Secondo di Asti e il coro «La Bissòca». Ingresso libero.

21, ASTI. Al Caffè San Carlo prosegue il concorso regionale per cantanti organizzato dall'associazione «Astinsieme». La gara proseguirà domani sera; ingresso libero.

21, NIZZA. A palazzo Crova il docente Luigi Fontana parlerà di «Montale e l'alterità: gli altri nella poesia». L'incontro chiude la rassegna «Noi e gli altri».

21,30, CASSINASCO. Al Maltese prosegue il concorso «Emergenze sonore». Suoneranno i gruppi rock «Danny's wednesday» (Torino), «Moskato punk» (Savigliano), «Vlad Tepes» (Cuneo) e «Npk» (Alessandria). Ingresso libero, consumazione obbligatoria maggiorata di 2,50 euro.

21,30, MONTALDO SCARAMPI. Al Troll's pub concerto di Davide Calabrese e i suoi amici; prevista la partecipazione di 10 batteristi; ingresso libero.

22, Al «My flower» dalle 22 suonano gli «Strange world». Ingresso libero.

9, ASTI. In questura si apre la Festa della polizia in occasione 160° anniversario della fondazione con la deposizione della corona ai Caduti. Alle 10,30 carimoin piazza Cattedrale; alle 11,30 rinfresco a palazzo del Collegio. Dalle 11 alle 13 a palazzo Collegio sarà attivo sportello filatelico temporaneo dove si potrà acquistare lo speciale francobollo commemorativo.

14,15, Alla discoteca Gazebo s'iniziano le riprese del video complesso rock «Interra Straniera», organizzato dalla discografica astigiana Samigo. Ingresso libero a chi desidera apparire nel video.

16, ASTI. Al palazzo della Provincia convegno su «Sussidiarietà e devoluzione negli enti locali: la circoscrizione». Coordina Ivano Maraschio, presidente circoscrizione Asti Centro.

16,30, Nell'ex chiesa di San Giuseppe s'inaugura la stra di primavera dei soci della Promotrice delle Belle Arti.

21, VILLANOVA. Al teatro comunale compagnia degli Acerbi porta a la commedia sicale «Amleto in salsa piccante» di Aldo Nicolaj. Prenotazioni: 335/594.93.71.

ATTESA PER IL CONCERTO DEL CANTAUTORE IN PROGRAMMA DOMENICA POMERIGGIO IN PIAZZA ALFIERI

Incognita pioggia su Enrico Ruggeri

Ancora in distribuzione le magliette «Io ballo non sballo»

ASTI

C'è grande attesa per il concerto di Enrico Ruggeri domenica pomeriggio in piazza Alfieri. C'è anche preoccupazione da parte degli organizzatori, l'assessorato alle Politiche Sociali e Giovanili del Comune per le condizioni meteorologiche. Sull'evento incombe la minaccia della pioggia che potrebbe far slittare o addirittura «saltare» il concerto.

Intanto il Comune ha definito il programma della manifestazione organizzata in chiusura del progetto Condor (Conoscenza nuove droghe opportunità di rifiuto), avviato dal Comune di Asti già nel 2000 su finanziamento dalla Regione Piemonte nell'ambito della prevenzione alla tossicodipendenza.

Il concerto si aprirà alle con l'esibizione complesso ska «Mr. Steady Dudes». Alle 16 ci saranno i saluti dell'amministrazione comunale, seguiti dal di Enrico Ruggeri, affiancato dalla cantautrice Andrea Mirò, Roberta Gigliotti di Galliano. I due artisti hanno presentato insieme loro canzone «Primavera a Sarayevo» all'ultima edizione del festival di Sanremo.

Al termine del loro concerto ci sarà ancora un momento di musica «Sanremo clonati», l'esibizione di cantanti artisti famosi.

La manifestazione avrà ingresso libero. La piazza sarà chiusa al traffico già dalla mattinata (sarà anche vietato il parcheggio delle automobili) e sarà riaperta solo a fine concerto.

Oltre alla Regione, l'evento è stato realizzato con il sostegno di Cassa Risparmio Asti, Saclà, ditta Fesa Ciro Rala e agenzia Ras Fampirlo.

Durante il concerto saranno vendute prezzo simbolico di 1 euro le magliette ufficiali della campagna contro le tossicodipendenze del Comune, la scritta «Io ballo, non sballo». Sarà possibile acquistarle negli uffici del Settore politiche sociali e giovanili del Comune, a palazzo Ottolenghi. Informazioni: 0141/399.458.

Il cantautore Enrico Ruggeri sarà protagonista domenica pomeriggio in piazza Alfieri

CASTELNUOVO D. BOSCO

Alla Cantina del Freisa c'è «Vineide»

La Cantina del ospiterà, alle 21,15, lo spettacolo «Vineide». Ne sono protagonisti Mario Brusa e Anna Radici con la partecipazione di Mario Zucca. In ci saranno anche i musicisti Luciano Zaffalon (autore della colonna sonora), Gianni Melis e Sandro Marangon. La scenografia è del pittore astigiano Carlo Carosso, realizzata da Gianluigi Delpin. Ingresso libero

Lo spettacolo è stato prodotto per il circuito teatrale provinciale a teatro» realizzato dalla Provincia Asti in collaborazione con l'Associazione Arte&Tecnica, Artec, Gruppo Teatro Nove e con il contributo della Regione Piemonte, della Compagnia San Paolo e della Fondazione Cassa di Risparmio Asti. «Vineide» è il titolo un'escursione il serio e il faceto alla ricerca di quanto poesia, la musica, la letteratura hanno prodotto nei secoli a proposito dell'insostituibile frutto della vite.

GRAFICO
Azienda multinazionale Svizzera
CERCA
per la italiana sede in Alessandria personale settore grafico a conoscenza principali programmi di impaginazione come QuarkXPress, FrameMaker, PageMaker, Corel, ecc.
Se siete persone fortemente motivate, al lavoro e vi riconoscete nella figura professionale ed richiesta, esitate a inviare il vs. Curriculum Vitae a: Publikompass Torino 10100 - casella postale n.

Per la pubblicità su:
LA STAMPA
PK
publikompass
Filiale di Asti
Corso Dante, 80 -14100 ASTI
Tel. 0141.3510.11 - Fax 0141.3560.14

THE DOCUMENT COMPANY
XEROX
Concessionario SER OFFICE Premier Partner Plus
1 PROFESSIONISTA VENDITA
DA AVVIARE RUOLO DI CONSULENTE COMMERCIALE
La ricerca è rivolta a DIPLOMATI/LAUREATI max 30 anni ai quali affidare il know-How delle soluzioni di stampa digitale o nero a colore ultima generazione.
SI RICHIEDE: attitudine ai rapporti interpersonali – forte ambizione e determinazione – predisposizione a lavorare in team.
SI OFFRE: - ambiente giovane e dinamico in espansione – qualificato programma di formazione presso Xerox Business – concrete possibilità di sviluppo professionale – condizioni contrattuali e interesse.
INVIARE CURRICULUM AL N°
E-MAIL: info@ser-office.com

COMETA
MUSIC HALL
Statale 211 - SALE (AL) - tel. 0131.84.108
BALLO LISCIO
VENERDI' 12 MASSIMO DELLABIANCA
SABATO 13 APRILE HARMONY SHOW
DOMENICA 14 APRILE POMERIGGIO E SERA MIKE E I SIMPATICI
LUNEDI' 15 APRILE PAOLA DAMI'

Consumi presunti gas «gonfiate»

Mi rivolgo alla «Stampa» per segnalare una cosa che personalmente ritengo molto ingiusta. Oggetto: fattura per la fornitura di gas. «Italgas», pubblicità un palo d'anni fa diceva che il metano ti una mano. Personalmente però, nonostante numerosi sforzi, non riuscita a capire a chi.

Parecchie volte ho contestato negli uffici dell'Italgas di Asti la famosa fattura di lettura presunta perché quasi sempre gonfiata, delle volte addirittura del reale . Tutto ciò, secondo me, ritengo sia una truffa probabilmente legalizzata ma sempre una truffa a scapito dell'utente, poi quello che Il metano al metro cubo altro che darti una mano. Alla direzione dell'Italgas di Torino via XX Settembre 41 vorrei dare un consiglio: inviate agli utenti le fatture con il reale consumo non Il consumo presunto non avete personale sufficiente per questo servizio sappiate che gli uffici di collocamento sono pieni di disoccupati.

Vlarengo
Casabianca

via Arò e Torino i cancelletti servono?

Ho letto su La Stampa l'intervento dell'assessore Marango e posso anche convenire sull'utilità dei cancelletti in alcune situazioni.

Nello tempo però, pongo la domanda sull'utilità posizionamento di altri cancelletti; due esempi per tutti: quelli via Arò angolo Pietro letteralmente a ridosso dei muri dell'ex caserma quelli nelle aiuole del controviale corso Torino, anche perché questi ultimi sono stati posizionati per dissuadere dal parcheggio dovrebbero posti sul bordo delle aiuole con continuità.

Gianzini, Asti

ali e fioriere Cerchiamo di rimediare

In riferimento alla lettera signor Filippo Lobrusco pubblicata da «La Stampa» il 30 marzo si informa che l'Ufficio arredo del Comune Asti, consapevole problema creato da atti vandalici, quale il sollevamento delle piastre cacciaviti o simili che potrebbero ledere chiunque si avvicini attivato già dal mese febbraio 2001 chiedendo alla ditta fornitrice di provvedere ad incollare periodicamente le piastre in oggetto. Purtroppo come si può facilmente notare gli atti vandalici si sono susseguiti in modo continuativo asportazione sia delle piacchette sia in certi con parti del legno.

attualmente provveduto con la fornitura delle ultime fioriere a richiedere il fissaggio delle piastre altre quattro viti angolari in modo che l'atto vandalico sia scoraggiato. Pertanto dopo aver constatato che questo sistema sta dando qualche esito positivo si è incaricata la ditta di provvedere in tal senso anche per le prime fioriere.

L'Ufficio arredo e immagine urbana rimane disposizione per eventuali altre informazioni.

Antonio Scaramozzino
dirigente Urbanistica

Le lettere, di lunghezza contenuta in righe, firmate e corredate di numero telefonico, vanno inviate a

La Stampa
corso Alfieri 234, 14100 Asti;
fax: 0141/530.224;
e-mail: asti@lastampa.it

NUMERI UTILI

PRONTO INTERVENTO 118

AUTOAMBULANZE

CROCE VERDE Asti: 0141 593.345; Nizza: 0141 726.390; Mombercelli: 0141 955.333; Montafia: 0141 997.555; Montemagno: 0141 83.666.

CROCE ROSSA Asti: 0141 417.741; Calliano: 0141 921.979; Canelli: 0141 824.222; Annone: 0141 401.366; Castelnuovo D.B.: 011 9827.301; Cocconato: 807.503; Costigliole: 0141 966.779; 958.665; Monale: 0141 669.237; Monastero B.: 0144 88.290; Moncalvo: 0141 921.313; Montegrosso: 0141 953.175; Montiglio: 0141 994.911; Piovà Massaia: 0141 999.410; S.Damiano: 0141 975.910; 0141 943.777; Villanova: 0141 948.445.

E DI

Ad Asti oggi sono di turno con orario dalle 8 alle 19,30 senza interruzione la farmacia Sarti Alba 72, tel. 0141/592.886. Con dalle 8,30 alle 12,30 e dalle 15,30 alle 8 del giorno successivo Centrale, tel. 0141/594.282.

Canelli: Sacco, Via .
Moncalvo: Ottone, via Cassalo.
Nizza: Boschi, via C. Alberto 85.

GUARDIA MEDICA

Notturna, prefestiva e Asti 800 700707.

Calliano 800 . Canelli 700707. Castelnuovo D.B. 011 987.6468. Cocconato . Costigliole 800 700707. Monastero B. 800 700707. Moncalvo 800 700707. Montechiaro 800 700707. Nizza 800 700707. Rocca d'Arazzo 800 700707. San Damiano 800 700707. Villafranca 800 700707. Villanova 800 700707.

CARABINIERI pronto intervento 112

Asti: 0141 530.196; Bubbio: 0144 81.03; Canelli: 0141 823.663; Castagnole L.: 0141 878.161; Castelnuovo D.B.: 011 987.6152; Costigliole: 0141 966.096; Moncalvo: 0141 917.100; Montegrosso: 0141 ; 0141 721.623; San Damiano: 0141 975.064; Villanova: 0141 948.033.

GUARDIA FINANZA pronto intervento 117

Asti: 0141 593.232-31.743; Canelli: 0141 823.491; Nizza: 0141 721.155.

POLIZIA pronto intervento 113

Questura e Prefettura: 0141 418.111; Stradale Asti: 0141 418.811; 0141 720.711; A21: 0131 361.288.

VIGILI FUOCO pronto intervento 115

Asti: 0141 413.711.

ATL (Agenzia turistica locale)

Asti: 0141 530.357.

Mercoledì: Tuttoscienze e Tecnologia
Venerdì: Torinosette
Sabato: Specchio - Tuttolibri/TempoLibero
Domenica: Tuttoaffari

LA STAMPA

hobby natura
PROVINI

LA STAMPA
LA PAGINA DELLA LUNA NUOVA
PAGINA 44 - VENERDI' 12 APRILE 2002
IL POLLICE VERDE NELL'ORTO E IN GIARDINO

hobby natura
PROVINI

Oggi un'altra pagina de «La Stampa» dedicata al novilunio di aprile

E' il momento di imbottigliare

Uno sguardo al cielo se si vuole un vino frizzante

Questa [illegible] alle 20,20 sorge la luna nuova: la gente presa da mille incombenze quotidiane, di questi eventi della natura spesso [illegible] si accorge nemmeno più, eppure la luna condiziona la vegetazione, le maree ed anche gli umori degli uomini. Ad ogni luna nuova, «La Stampa» propone [illegible] pagina [illegible] cui [illegible] potranno trovare consigli per semine e raccolte, curiosità varie che possono far riflettere sulla natura e sul ciclo delle stagioni.

Sabato 20 aprile alle 12,47 l'astro mostrerà il primo quarto, sarà piena sabato 27 alle [illegible] di mattina. Poi ricomincerà il ciclo discendente. Secondo l'agricoltura biodinamica, che più di quella tradizionale tiene conto degli influssi cosmici sulle colture, l'orbita mensile della luna influenza [illegible] terra in quattro fasi corrispondenti ai quattro elementi: terra, acqua, aria-luce, calore. I più forti effetti si verificherebbero, secondo queste teorie, in presenza di congiunzioni astrali o a seconda della distanza dalla luna dalla terra. L'orbita della luna infatti è ellittica e quindi c'è un momento in cui l'astro è più vicino alla terra (perigeo) ed uno in cui è più lontana (apogeo). Nel primo caso sarebbero sfavorite [illegible] semine, mentre [illegible] apogeo la produzione è abbondante ed i semi sono più [illegible]. In questo mese la luna è stata più lontana il giorno 10, mentre sarà vicina il 25 aprile alle 15,24.

[illegible] si esaminano le credenze popolari, in tutte le Regioni d'Italia pur in modo diverso, si ritrovano proverbi e superatizioni simili tra loro. In novilunio ad esempio, nel Mantovano [illegible] dice che i parti siano più frequenti e rapidi, in Abruzzo che il clima presente al momento della luna nuova, non muti per tutto [illegible]. Sempre alla luna crescente [illegible] legata una tradizione friulana: mostrare al cielo il danaro appena cresce l'astro significherebbe raddoppiarlo. In Piemonte i viticoltori che lavorano con i metodi [illegible] un tempo, tengono ancora conto di luna crescente [illegible] calante per l'imbottigliamento: se si vuole [illegible] vino frizzante [illegible] meglio metterlo in bottiglia con [illegible] luna nuova. Tra gli abitanti frettolosi del terzo millennio alcune regole si sono perse, [illegible] chi frequenta boschi [illegible] coltiva orti (anche familiari), un'occhiata al calendario [illegible] d'obbligo.

Ancora alcune curiosità: in luna calante, secondo le credenze popolari si compiono le azioni che riguardano tutto ciò che deve essere distrutto o cambiar stato.

Si miete il grano, si raccoglie [illegible] granoturco, si potano viti ed alberi da frutta (ma qui sono diversi gli usi nelle varie zone del Paese). Tutti concordi su un fatto: la luna calante è ideale per mettere sotto conserva gli alimenti.

Lavori di fresatura. In luna calante, secondo le credenze popolari si compiono le azioni che riguardano tutto ciò che deve essere distrutto o cambiar stato. Si miete il grano, si raccoglie il granoturco, si potano viti ed alberi da frutta (ma qui sono diversi gli usi nelle varie zone del Paese)

Un'«esplosione» di colori

Mondo di profumi tra le serre e i vivai

Uno scorcio dei vivai «Provini» a Nizza: un'esplosione di profumi e colori

A parte il clima insolitamente freddo di questi giorni, la primavera [illegible] ormai esplosa con tutti i suoi colori: ai vivai Provini di via Mario Tacca a Niz[illegible] (lungo la strada che porta ad Incisa), c'è un mondo incantato di profumi. Le piante verdi da appartamento che hanno dominato per tutta la passata stagione, pur continuando ad essere in bella mostra, lasciano la ribalta al trionfo di tinte e fragranze: dai lilla accesi ai rossi dei gerani, al rosa al giallo. Nell'area riservata alle piante [illegible] giardino [illegible] sono mille proposte diverse. «E' [illegible] possibile piantare qualche albero [illegible] fiore o [illegible] arbusti rustici», spiega Maurizio Provini. Via libera dunque a calendula, crisantemo, convolvolo, malva, papavero, fiordaliso ed alle graminacee ornamentali. Oppure ancora a quelle piante che i botanici definiscono «semirustiche» come begonia, astro, campanella rampicante.

Se non è stato fatto in autunno, questi sono gli ultimi giorni utili per piantare primule e viole: offriranno una bella fioriture alle porte dell'estate. Con la luna nuova, dopo [illegible] buona vangatura [illegible] la concimazione [illegible] torba e letame maturo [illegible] possono mettere a dimora bulbi [illegible] rizomi a fioritura estivo-autunnale: canna d'India, ciclamino, anemone, giglio [illegible] ciclamino, solo per citare le varietà più note. Anche le siepi (leccio, lauroceraso, alloro) in questo periodo riprendono la piena attività vegetativa: [illegible] il momento giusto per la potatura. [illegible] si vuole infoltire la parte bassa della pianta, è opportuno tagliare in alto. Lo stesso procedimento va fatto per [illegible] alberi, per non togliere vigoria alla crescita della chioma è [illegible] di eliminare i "ricacci" che appaiono lungo il fusto [illegible] i polloni alla base.

Tra aprile e maggio il prato cambia volto: cresce il verde intenso ma purtroppo compaiono anche i buchi dove l'erba per svariati motivi non cresce, compreso quello della prolungata siccità invernale. Per seminare dove c'è carenza d'erba è opportuno prima livellare e rastrellare il terreno. Poi [illegible] semina a spaglio distribuendo uniformemente [illegible]. Di solito non è necessaria la rullatura, che potrebbe compattare troppo il terreno: se l'area è limitata si consiglia una leggera battitura con il badile e di adagiare sul seminato del "tessuto non tessuto", per mantenere una temperatura costante [illegible] difendere la zona dagli animali.

"Ci sono tanti tipi di sementi - annota ancora Maurizio Provini - che riescono a svilupparsi bene. [illegible] va dal loietto alla festuca, ideali per il tappeto erboso, perché [illegible] si può camminare bene sopra senza dover usare troppi riguardi". Alle due specie citate [illegible] può aggiungere la "poa pratense" che ha ottime caratteristiche [illegible] adattabilità ad ogni variazione climatica. Fondamentale, è quasi superfluo aggiungerlo, è il taglio dell'erba: una eccessive coltre ritarda [illegible] riscalda in modo sbagliato il terreno ed ostacola le operazioni di innaffiatura [illegible] concimazione.

> **Se non si è fatto in autunno questi sono gli ultimi giorni utili per piantare primule e viole che fioriranno in estate**

TRA PROVERBI, CURIOSITA', CONSIGLI

Da oggi si entra nel periodo migliore per [illegible] piantare [illegible] vaso o [illegible] pieno campo: ma attenzione al tempo

«Aprile piovoso, anno avventuroso»

Con un tempo tanto variabile come quello di questo periodo, anche il carattere ne risente: meteopatici e non sono più irritabili

[illegible] Con la luna nuova, da oggi si entra nel periodo migliore per piantare in vaso o in pieno campo (ma attenzione al tempo ancora troppo balzano), le erbe aromatiche, come basilico, timo, origano e menta, mentre per alcuni tuberi come la begonia ed il lilium è meglio attendere il [illegible] aprile quando l'astro sarà calante.

[illegible] Per chi ama curare un piccolo orto, s'inizia il periodo favorevole per seminare pomodori, melanzane, zucchini, angurie e meloni. Ottimo momento anche per lattuga e radicchio, rucola [illegible] spinaci primaverili. Per le patate meglio aspettare la luna calante.

In questo [illegible] tipici gli attacchi [illegible] parassiti (afidi e di conseguenza anche formiche). Per queste ultime [illegible] bene usare prodotti naturali: pare ad esempio che gli insetti rifuggano dai fondi [illegible] caffè [illegible]. Laddove invece si forma [illegible] muschio per l'eccessiva umidità, si può spargere solfato ferroso diluito in acqua.

[illegible] Tanti i proverbi popolari per il [illegible] di aprile: ad esempio si dice che «A San Marc i bigatt van an processiun», cioè vale a dire che [illegible] 25 aprile giorno di San Marco i bachi sono in processione, perché un tempo [illegible] usava metterli in fila sulle stuoie. Ma si dice anche, e sarebbe [illegible] buon auspicio vista la siccità, «aprile piovoso, anno avventuroso»; oppure ancora «quando aprile mette il muso, fuoco acceso ed uscio chiuso». Più incoraggiante per le colture vinicole questo ultimo proverbio: «quando tuona d'aprile, buon segno per il barile».

[illegible] Tra le piante disintossicanti per eccellenza c'è il crescione, un'erba che un tempo [illegible] facile trovare lungo i corsi d'acqua, [illegible] che con l'inquinamento ormai è quasi scomparsa. Si può però supplire con l'acquisto di semi in bustina da piantare anche in casa in un vaso largo. Dopo pochi giorni le piantine raggiungono i cinque centimetri di altezza [illegible] sono tenerissime. [illegible] tagliano con le forbici e si aggiungono all'insalata. [illegible] crescione è depurativo, disintossicante, apportatore [illegible] sali minerali.

[illegible] Con un tempo tanto variabile come quello di questo periodo, anche il carattere ne risente: meteopatici e non sono più irritabili. Un aiuto può venire da un infuso di rosmarino da bere [illegible] mattino e da uno di lavanda nel tardo pomeriggio. Oppure anco[illegible] (ammesso [illegible] [illegible] ne abbia il tempo), pare che sia rilassante sedersi sotto un pino marittimo o all'ombra di cipressi ed ulivi. Anticamente si diceva che fossero dotati di un grande potere [illegible]

PROVINI
hobby natura
APRILE il mese del giardino
Tutto per la cura delle tue piante
KB
Scotts
Bayer
piante
fiori
vasi
giardini
prati
frutteti
sementi
piante per orto
Via Mario Tacca, 65 - NIZZA MONFERRATO - Tel. 0141.721856 - Fax 0141.721441

IN FIAMME CONTENITORI DI SOLVENTI E RESINE, DANNI PER MILIARDI. EVACUATI GLI OSPITI DELLA CASA DI RIPOSO

Una nube tossica sul Casalese

Rogo alla Framec di S. Giorgio

SAN GIORGIO MONFERRATO

Scena apocalittica ieri pomeriggio in Monferrato. Un incendio [illegible] in un magazzino-deposito della Framec, azienda che produce apparecchiature frigorifero industriali, ha provocato un nuvolone di fumo tossico, che si è esteso in tutta la zona, raggiungendo prima San Giorgio, poi spostandosi verso Rosignano, l'area della Valle Ghenza e le colline di Ozzano.

L'esplosione che ha causato l'incendio, avvenuta in uno dei capannoni dello stabilimento dopo lavorano 85 dei 250 dipendenti, non ha provocato nè feriti, nè intossicati. Tempestivo è stato l'intervento dei sanitari del 118. I danni sono ingentissimi, non ancora quantificati, ma certamente per parecchi miliardi. Per precauzione è stata evacuata la Casa di Riposo di [illegible] Giorgio e i 17 ospiti, di cui 8 non autosufficienti, sono stati trasferiti nella casa di riposo di Casale.

L'incendio, secondo una prima ricostruzione fornita da alcuni operai della Framec, è divampato intorno alle 16,45 nel deposito dello stabilimento, in strada Pasigliano 1, alle porte di Casale. Non si conoscono ancora le cause. «Abbiamo sentito un forte botto nel capannone, poi si sono levate le fiamme - racconta un operaio, stravolto, con il viso annerito dal fumo, che, senza forze, continua a restare davanti all'ingresso della fabbrica, incurante del fumo denso e acre -. In 4 o 5 abbiamo provato a domare le fiamme, ma poi vinti dal fuoco ci siamo allontanati». Nel capannone si trovavano contenitori in plastica con solventi e resine e anche 9 mila frigoriferi che pare siano stati intaccati dalle fiamme.

Immediati gli interventi dei vigili del fuoco di Casale, poi affiancati da squadre di Alessandria, Asti, Vercelli e Novara. Tutta la zona è subito stata circoscritta dalle forze dell'ordine: polizia, carabinieri e vigili urbani. Sul posto anche lo staff di Protezione civile della Provincia.

Dallo stabilimento fuoriuscivano un nuvolone nero che, dopo aver scollinato sulla parte finale del paese di San Giorgio, si è esteso su tutta l'area. «Sembrava di essere di notte - dice un automobilista - non mi era mai successo di vedere [illegible] simile».

Dopo oltre un'ora e mezza l'incessante lavoro delle squadre dei vigili del fuoco ha dato i primi frutti e il nuvolone ha iniziato a calare, passando [illegible] un nero [illegible] ad un grigio-bianco. Sul posto il prefetto Vincenzo Pellegrini, l'assessore provinciale alla Protezione Civile Franco Canova, il sindaco di San Giorgio Rino Scarola, tecnici di Provincia e Arpa, volontari del Com di Ozzano.

Spiega il sindaco Scarola: «A livello precauzionale ho preferito emettere l'ordinanza di sgombero della casa di riposo. A tutti gli altri abitanti della casa del circondario è stata data disposizione di tenere le porte e le finestre chiuse».

La viabilità, bloccata per breve tempo sulla statale e per oltre tre ore e [illegible] su strada Pasigliano e [illegible] quelle comunali circostanti, è stata riattivata normalmente dopo le [illegible]. In serata però le fiamme non erano ancora state domate. [r. sa.]

La Framec di S. Giorgio con la cappa della nube tossica ieri pomeriggio

NICO ORENGO AD ACQUI

Presentato il libro «La fabbrica del latte»

Nico Orengo

ACQUI. Tante gente nella «Fabbrica dei Libri» per l'ultimo libro di Orengo, ieri in Biblioteca civica a presentare «La curva del Latte» edito da Einaudi. Lo scrittore torinese, responsabile dell'inserto culturale de «La Stampa», è noto per aver fatto parte della Giuria [illegible] Premio Acqui Storia e per aver vinto nel 1997 la prima edizione del Premio Acquiambiente con l'opera «Il salto dell'acciuga». Anche questa volta, il romanzo è ambientato in quella parte della [illegible] ligure che confina con la Francia. [g. l. f.]

L'episodio nell'aprile di un anno fa: la vittima, armata di coltello, si era asserragliata in casa

Maresciallo sparò «per difendere gli altri»

Mombaruzzo, il sottufficiale scagionato dall'accusa di omicidio

MOMBARUZZO

Esattamente un anno dopo i tragici fatti che portarono alla morte del giovane mombaruzzese Massimo Dagna, il tribunale di Acqui ha completamente scagionato il maresciallo Giuseppe Fornaro, comandante della locale stazione dei carabinieri. Fornaro, agendo «per legittima difesa e per tutelare l'incolumità di altre persone», come si legge nell'ordinanza di archiviazione, aveva esploso tre colpi di pistola e con un proiettile aveva involontariamente colpito il braccio del giovane e la carotide. L'uomo [illegible] morto sul colpo. La decisione del gip Vignola di archiviare il procedimento (l'inchiesta era stata curata dal pm Laura Cristo), è stata accolta con sollievo dal militare che per un anno «ha convissuto con una vicenda umana dolorosissima», [illegible] spiegano i legali, gli avvocati Pietro Braggio di Nizza e Paolo Pronzato di Acqui: «Il giudice ha riconosciuto la correttezza piena del comportamento del nostro cliente».

La tragedia si era consumata il 30 di aprile del 2001 [illegible] villetta della famiglia Dagna a Mombaruzzo stazione: Massimo Dagna, 35 anni, laureato in legge, con problemi psichici, pare avesse aggredito la madre che [illegible] chiesto l'intervento dei carabinieri per effettuare un ricovero obbligatorio in ospedale. L'uomo si era asserragliato in una stanza e minacciato i presenti (tra cui medici ed il vigile del paese), con un coltello. Fornaro dapprima aveva tentato la strada della trattativa, poi era stato aggredito (l'uniforme aveva [illegible] profondo taglio alla giacca). Dalle perizie del tribunale e da quelle del perito di parte, Roberto Pozzo, si è ricostruita la dinamica di quei difficili momenti: il primo proiettile esploso dall'arma d'ordinanza aveva colpito il muro, il secondo la gamba del giovane ed il [illegible] (Fornaro aveva mirato alle [illegible] per disarmarlo), ha trapassato il braccio e [illegible] è conficcato nella carotide. Vani i tentativi di rianimare Massimo Dagna, morto nel giro di pochi minuti. La famiglia aveva acconsentito all'espianto degli organi. [e. ce]

IN CONSIGLIO AD ACQUI

Confermata spaccatura nella Lega

ACQUI TERME. Sono state confermate le previsioni della vigilia: la Lega Nord si è spaccata sulla vicenda dell'ex Borma. La polemica è scoppiata in Consiglio comunale, che doveva discutere l'adozione della variante al piano regolatore per il riuso dell'area dell'ex vetreria, sulla quale dovrebbe sorgere [illegible] centro turistico. La maggioranza dei consiglieri del Carroccio, guidati da Loris Marengo, con l'appoggio di Forza Italia e del centrosinistra, hanno ottenuto il rinvio del dibattito.

Un fatto che ha reso insanabile la divisione nella Lega, [illegible] divisa in due tronconi. Da una parte, il segretario Marengo con la maggioranza dei consiglieri. Dall'altra, un gruppo di assessori, formato da Danilo Rapetti, Elena Gotta, Daniele Ristorto e Alberto Garbarino, che si presenteranno con una propria lista alle amministrative con candidato a sindaco lo stesso Rapetti. E ieri, lo stesso Rapetti ha confermato di voler rivendicare l'uso del simbolo [illegible] Alberto da Giussano e il Sole delle Alpi. Bosio, per il momento, non ha preso posizione. «Discuteremo di questo problema nella riunione del direttivo provinciale di sabato pomeriggio - dice il segretario provinciale della Lega Nord, Fabio Faccaro -. La [illegible] da [illegible] è quella tracciata dal Congresso di Assago, che vede unite le forze politiche che fanno parte della Casa delle Libertà nei Comuni con più di 15 mila abitanti. Chi non rispetta questa regola è fuori dal movimento». Quindi, sembra si vada verso una «censura» nei confronti del gruppo di assessori [illegible].

Intanto, ieri, Bosio ha nominato i tre nuovi consiglieri d'amministrazione alle Terme: Riccardo Alemanno, Emilio Rapetti e Mario Borromeo.

Stamane, poi, sarà [illegible] interrogato l'ex city manager Pier Luigi Muschiato. [g. l. f.]

IN VIA REBBA A OVADA

Approvato il piano industriale

OVADA. Il Consiglio comunale ha approvato definitivamente il Piano insediamenti produttivi di via Rebba, solo [illegible] i voti della maggioranza, [illegible] i consiglieri di minoranza (Ovada Aperta e Lega Nord) si sono astenuti.

L'assessore Rosanna Carrea ha illustrato il piano e le controdeduzioni alle due osservazioni presentate, una delle associazioni artigiani e l'altra della Federazione ovadese per l'ambiente.

L'area interessata al Pip comprende [illegible] superficie di 110.894 metri quadrati e una fondiaria ridotta di 79.970 metri quadrati, una utile di 58.447 metri con una progettazione ridotta [illegible] 42.480 metri. La superficie destinata a servizi è di 15.947 metri quadri con 6104 di parcheggi, 3250 di aree verdi e 6593 per altri scopi.

Una particolare attenzione viene [illegible] all'impatto ambientale, e per questo è prevista una specifica tipologia delle coperture dei capannoni, mentre è escluso il cemento a vista e il ghiaietto lavato, ma sono concessi soltanto mattoni e intonaco in rispetto al piano del colore.

Poi, oltre all'aumento delle aree verdi, anche con superficie drenanti, i parcheggi avranno una pavimentazione [illegible] a permettere la crescita di essenze [illegible] prative. Sul perimetro del Piano e per ogni singolo lotto sono previste alberature di alto fusto autoctone.

Per l'inserimento della viabilità, [illegible] [illegible] statale 456 in via Rebba, ci sarà una rotatoria, mentre per l'allargamento di via Molare, e il possibile tunnel di Costa, l'assessore ha precisato che [illegible] sono pertinenti al Piano, ma devono essere affrontare in un apposito discorso di viabilità, mentre, di fronte alla dimensione del Piano, per il momento, [illegible] si ritiene giustificata la creazione di un binario tronco. [r. bo.]

eco time

CAMBIO FAVOREVOLE.

Cambia la tua vecchia auto con una nuova Opel ecologica.

Approfitta subito della super offerta del tuo concessionario. Vieni a scoprire i vantaggi di acquistare subito una nuova Opel. Oggi conviene con la rottamazione del tuo usato non catalitico, acquisti un'auto ecologica, con le imperdibili offerte Eco Time: sconto fino a 1.300 euro oppure un finanziamento di 7.000 euro in 48 mesi a tasso zero.
E in più hai la sicurezza delle dotazioni di serie. Passa dal tuo Concessionario scopri che si può cambiare. In meglio.

AGILA
doppio airbag, servosterzo [illegible] EPS
Ecoincentivo € 1.000,00
oppure € 7.000,00 di FINANZIAMENTO in 48 mesi a tasso ZERO

ASTRA SW 1.7 TDI
abs, clima, 4 airbag
Ecoincentivo € 2.000,00
oppure € 12.000,00 di [illegible] in 48 mesi a tasso ZERO

CORSA
doppio airbag, servosterzo [illegible]
Ecoincentivo € 1.300,00
[illegible] € 7.000,00 di FINANZIAMENTO in 48 mesi a tasso ZERO

ZAFIRA 1.8 16V Elegance
full optional
Ecoincentivo € 1.900,00
oppure € 12.000,00 di FINANZIAMENTO in 48 mesi a tasso ZERO

[illegible]: Corsa 1.0 3p prezzo chiavi in mano, I.P.T. esclusa; Finanziamento a 7.000,00 in 48 mesi. Rata mensile a 146,00. Costo istruzione pratica a 150,00 TAN 0%, TAEG 1,07%. Salvo approvazione finanziaria. Offerta in collaborazione con i Concessionari, non cumulabile con altre iniziative in corso.

CONCESSIONARIA OPEL PER ASTI
interauto
ASTI - C.so Alessandria, 264 (Vicino MINI MOTEL)
Amministrazione e Vendita tel. 0141/470157
Magazzino Ricambi tel. 0141/470922
Servizio Assistenza tel. 0141/470929 - Fax 0141/470149

OPEL CREDIT
2 anni
www.opel.it
www.opelbuypower.it
OPEL

Domani e domenica gran finale a Tonco con la rassegna enogastronomica

Grana porta in tavola l'asino

Stufato con polenta e tanti piatti d'autore

TONCO

Arriva la Pro loco di Grana per iniziare il gran finale della rassegna enogastronomica «Sapori d'inverno». Domani dalle 20 [redacted] domenica per pranzo il gruppo guidato da Vittorio Dessimone è protagonista a Villa Toso. Si tratta di un debutto: Grana arriva alla kermesse tonchese per presentare un [redacted] a base [redacted] specialità d'asino, che ha già riscontrato un grande [redacted] alla rassegna granese «Week end enogastronomici», serie di appuntamenti che hanno richiamato centinaia di appassionati buongustai nelle prime settimane [redacted]. [redacted] con un ricco aperitivo: «focaccine e crostini al lardo» con vino cortese e chardonnay doc. Poi tutti a tavola per dare il via al valzer [redacted] portate. Subito [redacted] antipasti [redacted] «cacciatorino d'asino [redacted] suino», «lingua in salsa», e «antico antipasto ai peperoni». Come primo piatto forte fa [redacted] suo ingresso un grandioso tributo [redacted] cucina monferrina, i «maltagliati con fagioli» piatto principe delle antiche tavole dei nonni. Per secondo c'è lo «stufato d'asino con polenta» cucinato secondo una ricetta sperimentata con successo [redacted] a Villa Toso dalla Pro loco [redacted] Calliano, paese che allo stufato dedica anche una sagra estiva. Per dolce viene servito [redacted] cabile il «bonet». E insieme [redacted] questa eccellente serie di portate, la Pro loco di Grana ha preparato una carta dei vini degna [redacted] accostarsi ai gusti tradizionali con barbera, grignolino e moscato tutti selezionati e di origine controllata. Per finire caffè. Per uno dei menù più completi e tradizionali dell'intero [redacted] panorama della rassegna il costo è 20 euro. A Grana [redacted] prenota alla tabaccheria [redacted] Luisa Accomazzo telefono 0141 92650.

«Ci aspettiamo - dice Bruno Porrato, consigliere anziano della Pro loco di Tonco organizzatrice della rassegna - un nuovo fine settimana di grande interesse per questo appuntamento». Nell'ultimo week end sono stati 250 i commensali che hanno scelto di assaporare le specialità della Pro loco di Castell'Alfero, che abilmente condotta [redacted] Pino Caggiano, ha riottenuto il tutto [redacted] ai propri tavoli come già nella passata edizione. «Quest'anno - continua Porrato, la Pro loco di Tonco [redacted] presieduta da Bruno Pinardi - la rassegna ha fatto un grande salto di qualità: non [redacted] è puntato ad [redacted] grandi numeri [redacted] commensali ma [redacted] è guardato alla valorizzazione dei prodotti e delle aziende di ciascun paese».

Sabato 20 [redacted] domenica 21 per l'ultimo appuntamento [redacted] «Sapori d'inverno» arri[redacted] a chiudere come già nelle due precedenti edizioni la Pro loco di Colcavagno, paese che dal 1998 è entrato a far parte [redacted] Montiglio Monferrato. Colcavagno presenta un menù [redacted] euro con «agnolotti al sugo di salsiccia» e «manzo [redacted] padella». Per prenotazioni 0141/906176, 0141/530337, 0141/908384, 328/6193609 (sabato e domenica).

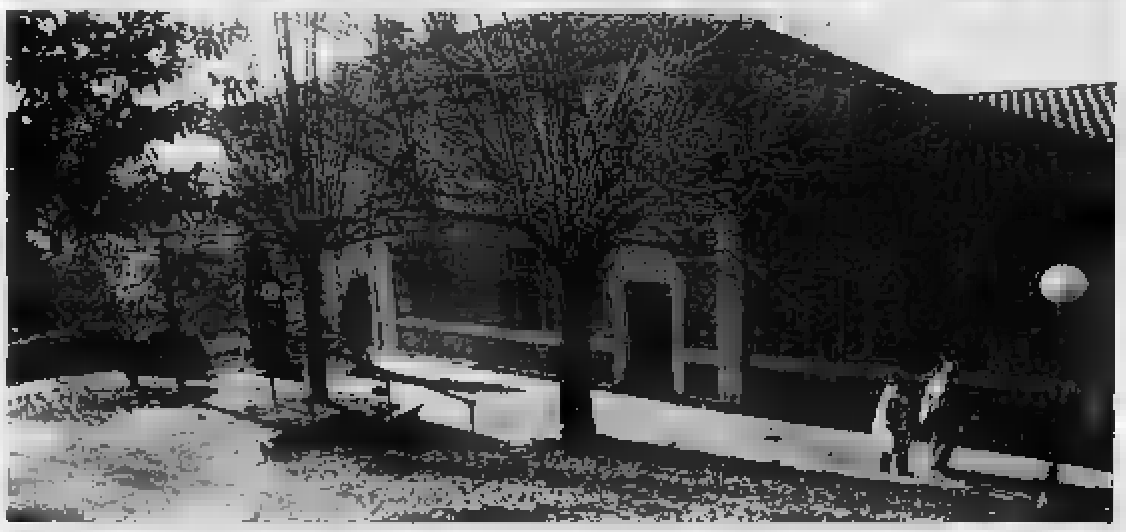

Un'immagine di Villa Toso a Tonco che ospita la rassegna e i figuranti di Grana al «Festival delle Sagre»

Una Pro loco vincente

In cucina ci sarà anche il sindaco

GRANA

Una Pro loco che fa il suo arrivo a «Sapori d'inverno» rodata dalle 800 presenze fatte segnare nei cinque appuntamenti con la rassegna «Week end enogastronomici» che si è tenuta nelle prime settimane dell'anno a Grana. «Per [redacted] è stata una scommessa vinta - dice Vittorio Dessimone, presidente dell'associazione -. Adesso contiamo di [redacted] apprezzati anche [redacted] Tonco. Villa Toso è [redacted] un appuntamento classico per tutti gli amanti [redacted] buone tavola». Una «sfida» che coinvolgerà tutto il paese a cominciare dal sindaco Maria Jose Capello, appassionata di cucina. Con il primo cittadino ci sarà a guidare la cucina, una pattuglia [redacted] cuochi con Vittoria Balliano, Luigina Garrone, Giulia Gastaldi, Rosa Panierino e Bruno Francesca, attorniata da un gran numero di collaboratori. «L'esperienza che abbiamo [redacted] da parte nella kermesse a [redacted] - continua Dessimone, 37 anni da due presidente della Pro loco - [redacted] incoraggia a fare questa esperienza tonchese. La tavola, la buona cucina e il vino sono grandi biglietti da visita per le nostre zone. Da noi tra i tanti appassionati abbiamo anche avuto una coppia toscana che ha sentito parlare della rassegna [redacted] una radio nazionale». Intanto Dessimone annuncia che durante la cena ci sarà un fuori programma con [redacted] degustazione di barbera bariccato e ruché (Grana è insieme a Castagnole Monferrato, Scurzolengo, Portacomaro, Montemagno, Refrancore e Viarigi uno dei sette paesi che fanno parte della doc del prestigioso vino). «Riproporremo questi assaggi - dice - che sono stati molto apprezzati». Sotto l'aspetto gastronomico Grana punta sullo «stufato d'asino [redacted] polenta» che all'ultimo Festival delle Sagre ad Asti ha fatto segnare il record. «Si - [redacted] Dessimone - ne abbiamo cucinati oltre 7 quintali!».

Altri due figuranti di Grana [redacted] sagre» astigiano

COMUNE DI GRANA | PRO LOCO DI GRANA | COMUNITÀ COLLINARE COLLI DI VINI | POLISPORTIVA GRANESE

Sapori d'Inverno
Rassegna Enogastronomica

La Pro Loco di
GRANA
Vi invita
SABATO 13 (CENA) E
DOMENICA 14 APRILE (PRANZO)

Menù € 20,00
Apentivo
Focaccine e crostini al lardo
accompagnato da vino Cortese DOC
e Chardonnay DOC
Cacciatorini d' asino e di suino
Lingua in salsa
Antico antipasto al peperoni
Maltagliati con fagioli
Stufato d 'asino con polenta
Bunet
VINI
Barbera d 'Asti DOC, Grignolino DOC,
Moscato DOC
Caffè

E' gradita la prenotazione: Tabaccheria Sig. Accomazzo Luisa Tel. 0141 92650

SALUMIFICIO ARTIGIANALE GRANESE
di Garrone Sandro & C. snc

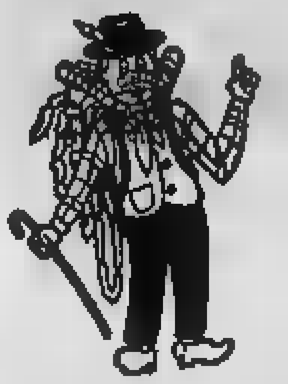

Oltre a tutti i nostri salumi vi raccomandiamo:
- Filetto al bacio
- Salame d'asino
- Salami cotti al forno
- Vasetti aromatizzati [redacted] cacciatorini in olio di semi

Via L. Balliano, 8 - GRANA MONF.
Tel. 0141.92625 - Fax 0141.924313 - 335.6057993

Panificio Pasticceria
VA.MA di Varallo Mario

Ostja andourèja, fàcja 'd roba boun-a, 'l è 'l douss caraterìstich dal pais, ch' ai fàva 'n cà, quànd ch' j era 'na parsoun-a da festegè, anvidàndo tucc ij amis... ... al douss tradissjounàl, ch'as ciàma "Oubjò"!

Ostia dorata con ingredienti buoni e genuini, è il dolce caratteristico del paese, che si preparava in casa quando c'era una persona da festeggiare invitando tutti gli amici... ... il dolce tradizionale che si chiama "Oubjò"!

Via Roma, 27 - Grana (AT) - Tel. 0141.924247

Nuova Ceramic
di Balliano Marco e Franco

VENDITA E POSA IN OPERA
DI PAVIMENTI, RIVESTIMENTI
E ARREDO BAGNO
C.so Garibaldi, 17 - Grana (AT) - TEL. E FAX 0141.924222

AMELIO
AZIENDA AGRICOLA
VITIVINICOLA
Amelio Livio
Produzione Vini d.o.c.
Via P. Garrone, 30 - Grana (AT) - Tel. 0141.92660

ROTA
Autoriparazioni ROTA
di Rota Massimiliano
Via Medico Balliano, 16 - GRANA (AT) - Tel. 0141.924219
335.5416514

da oltre 30 anni
ONORANZE FUNEBRI
M
Pratiche civili e religiose per funerali - Tumulazioni ed esumazioni
Cofani mortuari comuni e di lusso
Trasporti per l'Italia e all'estero con autofunebri proprie
ASTI UFFICI E VENDITA: C.so Alfieri, 96 - C.so Torino, [redacted]
Tel. 0141.595210 DIURNO, NOTTURNO E [redacted]

PREOCCUPANTI I DATI DEL MONITORAGGIO SULL'ASTA DEL FIUME INVIATI AI SINDACI

Nell'Alta Valle Bormida torna la paura diossina

Pellerino

SALICETO.

minaccia diossina in Valle Bormida. Nei giorni scorsi il commissario governativo per la bonifica dell'ex Acna Stefano Leoni ha inviato ai sindaci dei Comuni piemontesi i dati del monitoraggio sull'asta del Bormida e i risultati non sembrano rassicuranti. Le maggiori preoccupazioni riguardano la zona A, cioè il tratto finale compreso tra Cengio e Saliceto subito a valle degli scarichi Acna. Carotaggi e prelievi effettuati in quest'area hanno fatto emergere che ad un metro di profondità sono presenti consistenti quantità di metalli pesanti, fra cui mercurio e cromo, di composti aromatici tipici della produzione dell'ex fabbrica chimica di Cengio, e tracce di diossina. «Dalle prime anticipazioni - sostiene Roberto Meneghini, rappresentante del Coordinamento delle associazioni delle Valli Bormida e Uzzone - risulta che questa zona pur essendo agricola ha subito un inquinamento industriale. La presenza di diossina, sia pure a livelli allarmistici, ci impone di chiedere al commissario Leoni quali provvedimenti verranno assunti per la bonifica di questo territorio. Le nostre associazioni si riservano di prendere iniziative legali e di chiedere un'indagine epidemiologica sulla salute delle popolazioni».

I risultati delle analisi verranno presentati al pubblico il 23 e il 24 aprile ad Acqui Terme e Cengio. Le delle Valli Bormida e Uzzone e il sindaco di Saliceto Silvano Prandi hanno chiesto al commissario governativo di indire una conferenza anche a Saliceto, il paese più inquinato dagli scarichi Acna. «Ritengo - spiega Prandi - che non si debbano fare allarmismi, ma che sia giusto informare la popolazione sulla situazione ambientale del territorio. Siamo preoccupati perché ad essere contaminata è l'intera alluvionale. E' un'area edibita al lavoro agricolo ed è giusto che ci venga detto come comportarci per la tutela dell'ambiente e della salute pubblica».

Il problema diossina era stato denunciato da sindaci e associazioni già all'inizio degli Anni Novanta. Allora a parlarne fu il professor Junders dell'Università del Missouri, uno dei massimi esperti mondiali di inquinamento industriale.

In passato le proteste contro l'Acna e l'inceneritore erano state numerose

IN BREVE

CARRU'
Imbianchino (57 anni) trovato morto in casa

L'hanno trovato senza vita nella casa, in Marconi 19, strada verso Piozzo. Carlo Bertone, anni, era conosciuto come l'imbianchino «Carlin». Forse malore l'ha colpito era nella cucina della sua abitazione, dove solo. I vicini di casa hanno avvertito i vigili urbani, intervenuti con i vigili del fuoco di Mondovì e i carabinieri. [g. sca.]

PEZZOLO
«Caso» di opere edilizie Reato prescritto

Per la ristrutturazione di una cascina a Pezzolo sono stati processati il proprietario, lo svizzero Mario Barblan, e il direttore dei lavori Piero Sugliano: il tribunale ha dichiarato non doversi procedere nei confronti dei due, essendo il reato estinto per prescrizione: erano accusati avere eseguito opere edilizie senza concessione scaduta. Si trattava della cascina Rabin di Pezzolo, diventata un complesso turistico. [g. f.]

ALBA
autocarro carico sabbia

Un autocarro carico di si è ribaltato ieri mattina sulla statale 231 nel Alba-Bra, località Piana Biglini, occupando parte della carreggiata. Il traffico è rimasto parzialmente bloccato per due ore. Illeso il guidatore. [g. f.]

ALBA
Orientamento universitario Oggi un incontro

Oggi, all'Enologica (ore 14,30), incontro di orientamento universitario per gli studenti che frequentano l'ultimo anno delle superiori di Alba e Bra. Interverranno docenti del Politecnico di Torino. [g. f.]

PROSEGUE AD ALBA LA RASSEGNA INFINITY FESTIVAL

Regista giapponese racconta il cinema

ALBA

Fra gli ospiti di Infinity Festival, la rassegna sul cinema e la ricerca spirituale in corso fino a domani, ieri è intervenuto Stefano Della Casa, direttore del Torino Film Festival, che ha partecipato alla presentazione della «Storia del cinema mondiale», pubblicata dall'Einaudi. Riferendosi a Infinity, Della ha commentato: «E' un festival molto coraggioso per il che tratta, di attualità. Cerca che non appare, che non è evidente, propone autori e film che altrimenti non si vedrebbero. Il cinema, come in questo caso, può essere uno strumento culturale di grande importanza».

Stefano Della Casa

Nel programma di oggi spicca la lezione di cinema che la regista giapponese Naomi Kawase terrà alla Fondazione Ferrero (9,30-18,30) aperta a studenti, appassionati e professionisti. Stasera, al Centro congressi di piazza Medford (ore 21), si terrà un incontro sul tema: «A cosa servono i Dieci comandamenti?» con il priore della Comunità di Bose, Bianchi, i docenti universitari Salvatore Natoli e Alberto Melloni, il biblista Brunetto Salvarani. L'incontro proseguirà domattina una tavola rotonda con gli stessi relatori.

Due i film in concorso che saranno proiettati oggi alla Ordet. Alle 18 «In fiecare zi Dumnezeu ne saruta pe gura» (Ogni giorno Dio ci bacia sulla bocca» (Romania) di Sinisa Dragin, storia di un serial-killer. Alle 21 l'argentino «Solo por Hoy» (Solo oggi) di Ariel Rotter, commedia amara un p in crisi.

Per la premiazione di domani è atteso Carlo Rambaldi, premio Oscar per gli Effetti Speciali, papà di E.T. (alla Fondazione Ferrero, 21). [g. f.]

INVITO ALLA SCOPERTA DI MUSEI, ABBAZIE E CASTELLI

Porte aperte in Langa Roero e Monferrato

ALBA

L'operazione «Città aperte 2002», un'iniziativa attesa dagli appassionati di cultura, ed enogastronomia, è stata presentata ieri pomeriggio alla sala Resistenza del municipio. Per cinque domeniche, dal 21 aprile al 19 maggio, si apriranno le «porte» dei paesi di Langa, Roero e Monferrato, per accogliere turisti interessati a visitare castelli e musei, chiese ed abbazie, enoteche, punti di degustazioni gastronomiche, cascine e aziende, abbinando interessi per la storia, a quelli per i luoghi dello spirito, del gusto e della produzione. La manifestazione, che ha preso il via nove anni fa, è organizzata da «Turismo in Langa». Il presidente dell'associazione, Daniele Manzone, intervenuto ieri alla presentazione, con la dirigente del settore turismo della Regione Anna Maria Costa, ha detto: «Abbiamo cercato di creare, dopo anno, una manifestazione di territorio coinvolgendo numerosi Comuni. Solo con un gioco di squadra il turismo può assumere un grande valore economico ed occupazionale». Fra le novità di «Città aperte 2002», c'è l'ampliamento della zona, che per la prima volta varcherà i confini tradizionali di Langa e Roero per estendersi ad alcuni borghi del Monferrato, e l'animazione. Nei castelli, nelle chiese, nei palazzi nobiliari, ci saranno personaggi in costume che accoglieranno e accompagneranno i visitatori, dando vita a spettacoli teatrali.

S'inizierà il 21 aprile con visite ad Alba, Barolo, Bra e Serralunga; domenica , ancora Barolo, Grinzane Cavour, La Morra e Novello. Domenica 5 maggio, visite a Castiglione Falletto, Roddi, Serralunga e Sommariva Bosco.

Nel programma del 12 maggio, Cisterna d'Asti, Dogliani, Guarene e San Damiano d'Asti. Infine, domenica 19 maggio, visite ad Albugnano, Coreseole d'Alba, Monticello e Focapaglia.

La manifestazione si svolge con il patrocinio del ministero per i Beni e le attività culturali, Regione, Provincia, Ente turismo e la collaborazione di altri sponsor. [g. f.]

PUBBLICAZIONE AVVISI DI

GARE D'APPALTO
BANDI DI CONCORSO
BILANCI

Siamo a Vostra disposizione
per fornirVi preventivi e tutta l'assistenza necessaria.
Con un solo interlocutore
potrete assolvere agli obblighi di legge,
utilizzando la grande diffusione
di un quotidiano come
LA STAMPA
(Legge 567 del 8.10.1984 Art. 7)

publikompass spa
ASTI - Corso Dante, - Tel. 0141.351011 - Fax 0141.356014

LO

Prenderà il via giovedì 18 aprile, alle 21, nella Sala del cinema Vittoria, la quarta edizione di «Corto in Bra», biennale piemontese dei film brevi, che s'inaugura con un incontro con il regista Paolo Sorrentino, presidente della giuria del premio, seguito dai primi film in concorso per le varie sezioni. Le proiezioni proseguiranno fino al 21 aprile prossimo. In collaborazione con «La Stampa», chi presenterà il coupon alla biglietteria, avrà una riduzione del 30% sul biglietto (4,50 euro) o sull'abbonamento all'intero festival (10 euro). [v. p.]

«UN LISCIO» LAST MINUTE

Il fascino di «Un ballo liscio» domani (ore 21), Sociale Alba, con e la sua orchestra multietnica, invitati tappa del percorso «Una certa idea della musica» curato Gianmaria Testa. Tesi riscopre la musica da ballo: il volto classico e quello popolare, il jazz e lo swing. Per presentare ai giovani Riccardo Tesi e i suoi compagni il teatro ripropone con «La Stampa» la promozione last-minute per giovani fino a 25 anni. Presentando il coupon al botteghino, entro le 20,40, potranno acquistare il biglietto a 7,75 euro. [v. p.]

DOMANI PARTE LA RASSEGNA DI CONCERTI DI «TEMPO VIVO» E «LIBERA MUSICA»

Otto serate classiche

Di scena giovani musicisti astigiani

Una serie di appuntamenti con la musica classica interpretata dai giovani musicisti astigiani. L'iniziativa è di due associazioni astigiane, «Tempo vivo» e «Libera Musica» che hanno unito gli sforzi per proporre una rassegna che consentirà di conoscere le giovani promesse della musica astigiana, con il patrocinio dell'assessorato alla Cultura del Comune.

«Tempo vivo», nata nel 1998 su iniziativa di giovani musicisti astigiani e alessandrini, ha già organizzato alcune rassegne di concerti, portando ad Asti concertisti di primo piano come Bruno Canino e Luciano Lanfranchi. «Libera Musica» è una corale diretta da Marco Ronceglia, nata nel 1985 come Novarese, divenuta poi associazione nel 1996; da qualche anno il direttore insegna all'istituto «Verdi» di Asti, dove ha formato una nuova corale che ha unito le forze in un'unica formazione. L'organizzazione delle serate è stata curata da Marco Ronceglia e Paolo Genta di «Libera Musica», Sebastian Roggero e Flavio Duretto di «Tempo vivo». Ecco il programma:

PALAZZO OTTOLENGHI. Giovani studenti in concerto: Elisa Acconero (violino), Federica Biello (chitarra), Clarissa Carafa (pianoforte), Elisa Diacono (pianoforte), Alex Ferraris (pianoforte), Valentina Freilone (pianoforte), Davide Gastaldello (pianoforte), Giancarlo Marchisio (pianoforte), Claudio Lulai (oboe), Ermanno Brignolo (pianoforte), Alessandra Franco (arpa), Elena Capello (arpa), Marco De Maria (violoncello), Serena Schiavinato (violino), Emiliano Travasino (violino). Musiche di Mozart, Chopin, Vivaldi, Bach, Telemann, Bruch, Beethoven, Carulli, Massenet, Donizetti, Rachmaninov, Brahms, Ravel e altri.

19 APRILE. Palazzo Ottolenghi. Recital pianistico di Sebastian Roggero.

Da sinistra: Serena Schiavinato, Alessandra Franco ed Emiliano Travasino

26 Palazzo Ottolenghi. Serata lirica con i soprani Elena Canale, Erika Frigo, Antonella Lucio, Susanna Soria e il tenore Enrico Ibiglia. Al pianoforte Andrea Turchetto. Presenta Alberto Bazzano.

4 MAGGIO. Chiesa di San Giuseppe. Recital di Mauro Pavesi alla tromba e Daniele Ferratti all'organo.

11 MAGGIO. Palazzo Ottolenghi. Espressioni orchestrali: Orchestra giovanile astigiana e Daniele Ferretti, con l'arpista Elena Capello e l'oboista Ezio Gamba.

18 MAGGIO. Palazzo Ottolenghi. Musiche da camera con il trio «Quantzensemble»; Serena Correggia, Ezio Gamba e Erika Frigo e il duo Susanna Soria, soprano, e Alberto Dalle Piane alla chitarra.

25 Palazzo Ottolenghi. Meditazioni musicali: gruppo corale «Libera musica» diretto da Marco Ronceglia.

1 GIUGNO. Chiesa di San Martino. Polifonia orchestrata: Coro e orchestra Alfierina diretta da Flavio Duretto.

Tutti i concerti s'inizieranno alle 21,15 e avranno ingresso libero; saranno raccolte offerte a scopo benefico. [c. f. c.]

DA OGGI A DOMENICA

A Nizza i tre giorni della fiera

NIZZA MONFERRATO

Stamani, con una versione più ampia del consueto mercato settimanale e l'inaugurazione della mostra mercato di trattori e attrezzature agricole, s'inizia la tre giorni della Fiera del Santo Cristo. Iniziativa che quest'anno è penalizzata dalla concomitanza con il Vinitaly. Infatti gli abituali stand di degustazione dei produttori del Nicese non ci saranno e tutto ciò che riguarda la promozione vinicola, compresa l'attesa anteprima della nuova denominazione Nizza per la Barbera d'Asti superiore, è rinviata alla grande manifestazione in programma nella prima settimana di giugno. «È un peccato - dice l'assessore Gianni Cavarino - ma non potevamo spostare la fiera che altrimenti si sarebbe accavallata con altre iniziative nei passi attorno».

Chi ama la Barbera potrà comunque approfittare dei due Laboratori del gusto organizzati dalla Bottega del vino «La Signora in rosso» con Slow Food, domani e domenica alle 12,30. Sabato si assaggia la Barbera abbinata ai salumi e dopodomani con le carni dei macellai nicesi, selezionate vitelli di razza piemontese. Informazioni e prenotazioni allo 0141/793.360.

Invece chi ama lo shopping troverà a Nizza i negozi aperti anche domenica, giorno del «Mercatone» della fiera: oltre trecento bancarelle di merci varie con curiosità e novità proposte dai «bateurs». Sempre domenica la pro loco proporrà la sagra della torta verde primaverile e distribuirà porzioni di farinata.

Di particolare interesse la mostra mercato di macchine agricole: dedicata agli appassionati di bricolage e soprattutto a chi lavora la terra e si occupa di cantina. Anche a livello amatoriale: saranno presenti i maggiori ditte dell'indotto enologico della valle Belbo. [e. ce.]

VISITA ALLA REDAZIONE DELLA «STAMPA» DI ASTI

Lezione di giornalismo per gli alunni della «Giuliani» di Canelli

Lezione di giornalismo ieri mattina nella redazione astigiana della «Stampa». Sono stati protagonisti 34 alunni delle classi 4ª e 5ª della scuola elementare «Giuliani» di Canelli (nella foto), accompagnati dalle insegnanti Giovanna Bielli, Gabriella Ferro e Silvia Ferrero. I ragazzi hanno appreso dai giornalisti gli elementi fondamentali della costruzione del giornale e hanno potuto vedere dove nasce l'edizione astigiana del quotidiano. Dopo l'inconsueta «lezione», hanno visitato la mostra degli studenti astigiani e ungheresi allestita al palazzo della Provincia.

CONFERENZA DI MARIA LUISA SOTTI

A Isola ultimo incontro della rassegna «Fiori in fiera» dedicato alle piante perenni

ISOLA. Le sue conferenze si trasformano ogni volta in un ricco viaggio nel mondo vegetale: così anche stasera, quando Maria Luisa Sotti interverrà all'ultimo incontro di «Fiori in fiera». Nella sala consiliare del municipio tratterà, alle 21, il tema: «Le piante perenni: un giardino per sempre» (ingresso libero). Tra il pubblico ci saranno anche coloro che l'anno scorso, sempre nell'ambito di «Fiori in fiera», rimasero «incantati» nel lungo racconto della Sotti di stata fondatrice del vivaio «Cellarinia», oggi chiuso) sulle qualità delle erbe officinali. Mercoledì sera, intanto, la sala consiliare è riempita per la presentazione del nuovo Piano colore che il Comune ha affidato all'architetto Alessandro Boano. [l. n.]

MANIFESTAZIONI DOMANI E DOMENICA

Festa a Motta e Costigliole agli alpini di Lecco volontari durante l'alluvione del '94

COSTIGLIOLE. Nel 1994 furono tra coloro che aiutarono Motta a risollevarsi dall'alluvione; a distanza di otto anni gli alpini di Lecco, cui si deve in particolare la rinascita dell'asilo «Cassanello», domani torneranno a Costigliole. I 45 ospiti verranno accolti, fino a domenica, all'agriturismo «La Piazza» di Santa Margherita, guidato da Michela Dafarra, e in altre strutture della zona. Domani, alle 21, nel salone parrocchiale di Santa Margherita concerto intitolato «Alcune note per non dimenticare» con fiori di Grigna (Lecco) e «Clericalia et Alia» (Asti). L'esibizione sarà preceduta alle 19,30 da un rinfresco, seguito dagli interventi delle autorità. Dopo il concerto fiaccolata della solidarietà conclusa, intorno a mezzanotte, da una merenda sinofra. [l. n.]

ellegi Auto

CASTELLO D' (AT)
Via Roma, 73
(S.S. Asti - Alessandria)
Tel. 0141.401748

GARANZIA

VW GOLF 1.9 TDI HIGH LINE 115 CV 5 PORTE		BRAVO 1.9 TD 100 SX CLIMATIZZATORE AIRBAG FULL OPT	1998
CLIO 1.2 RIEBOX 3 P	1998	MAREA 1.8 W.E. CLIMA ABS GPL	1997
ALFA ROMEO 147 1.6 PROGRESSION 3 P NERO MET.		FORD FIESTA 1.3 CAYMAN BLU 5 PORTE CLIMA	1996
LANCIA Y 1.1 1 ANNO		OPEL VECTRA CD 1.9 TD CLIMA FULL OPT.	
FORD GAR. 1 ANNO	1998	PUNTO 1.7 TD 3 PORTE CLIMA	
PUNTO 1.1 SX 3 P GRIGIO MET.		DEDRA S.W. 1.8 LX CLIMA ABS 2 A.B. VERDE SMERALDO	1999
PUNTO 1.1 SX 5 P BORDEAUX MET.		PALIO W. E. 1.7 TD CLIMA GRIGIO CHIARO MET.	1998
MAZDA MX 5 GRIGIO HARD TOP ROSSA CABRIOLET	1992	SEICENTO 1.1 SPORTING CLIMA GIALLA	
SHARAN 1.9 TD CLIMA ABS AIRBAG 5 POSTI		PANDA 1.1 4 X 4 CLIMA VERDE MET.	
BRAVO 1.9 JTD 105 GT	1999	OPEL FRONTERA 2.5 TD SPORT 3 PORTE	
BRAVO 1.6 16V GPL UNICO PROP.		LADA NIVA 1600 FUORISTRADA GPL CAT IE	1995
BRAVA 1.9 JTD ELX 5P GRIGIO MET.		FIAT MAREMGO AUTOCARRO 2 POSTI	1997
PUNTO GT 1.4 TURBO 3 PORTE INTERNI IN PELLE	1995	DUCATO 14 FURGONE 2500 TDI AUTOCARRO	

visitate il sito www.ellegiauto.it per altre strepitose offerte!

AUTOVETTURE NUOVE E USATE DI TUTTE LE MARCHE
FINANZIAMENTI PERSONALIZZATI IN SEDE

... E TANTISSIME GARANTITE
VENDITA E ASSISTENZA

Le Gioie di Valenza

Vi invitiamo domani,
SABATO 13 APRILE 2002
ore 17,00
all' inaugurazione
della nuova sede in
Corso Dante, 7 - Asti
Tel. 0141.592165

OREFICERIA
ARGENTERIA
LISTE NOZZE
Creazioni proprie

I libri de "La Stampa"
Collezione autunno-inverno 2001

Silvio Curti
L'antico Egitto

Pierluigi Baizio Baldini
I di Gesù

Giorgio e Lorenza Calabrese
del millennio

Valentina Scaglione
Saluti e Baci

La Stampa
Prima Pagina

Stefano Della Casa
Storia e storia del cinema popolare italiano

I libri de LA STAMPA

L'ARTISAN
di Porrato Bruno & C.
PELLE - MONTONI - PELLICCE
LABORATORIO ARTIGIANALE
CONFEZIONI SU MISURA IN PELLE, PELLICCE E MONTONI
...onari a metà
TONCO, VIA ROMA, 10 - TEL. 0141.991313

NORDOVEST
PIEMONTE E VALLE D'AOSTA

L'ARTISAN
di Porrato ...
PELLE - MONTONI - PELLICCE
LABORATORIO ARTIGIANALE
ACCURATE RIPARAZIONI ... CAPI IN PELLE E PELLICCE
...gratuiti
TONCO, VIA ROMA, 10 - TEL. 0141.991313

IL MONDO DELLE BOLLICINE DEL NORD OVEST HA COMPENSATO UN CALO NEGLI STATI UNITI CON LA CRESCITA NEI MERCATI EUROPEI SOPRATTUTTO A EST

L'Asti festeggia a Verona una crescita record

Venduti 2 milioni di bottiglie in più

Vanni Cornero
inviato a ...

L'Asti presenta i conti al Vinitaly di Verona. E sono conti positivi: nel 2001 il celebre spumante italiano ha venduto circa ... milioni di bottiglie in più dell'anno precedente, passando da 63.381.000 a 65.342.000. La ripresa è stata soprattutto europea, dove le vendite so... salite a 33.586.000 bottiglie dai 26.571.000 del 2000, ... altre soddisfazioni ... venute dal mercato asiatico, dove la crescita è stata del 13,45% (con 2.117.000 bottiglie contro il milione 866.000 precedente) e, seppur con numeri minori, tanto dall'America centro-meridionale quanto dall'Africa. La flessione di vendite negli Stati Uniti causata dai tragici eventi dell'11 settembre (9.494.000 di bottiglie, contro i 13.630.000 del 2000, pari ... un calo del 30,34%) ha però pesantemente condizionato i risultati complessivi dell'export extraeuropeo, passato da 19.463.000 di due anni fa ai 15.157.000 dell'anno scorso. «Gli Stati Uniti dopo lo shock di settembre hanno subito una battuta d'arresto - dice il direttore del consorzio di tutela dell'Asti, Ezio Pelissetti - ... il mercato sta comunque ricominciando a muoversi. L'Asti ha compensato il calo negli Usa con una crescita nei mercati dell'Est: Russia soprattutto, poi Ucraina, Polonia e Ungheria. Discorso ... parte per la Germania, che in questo momento è il paese con meno volontà di importare prodotti ... qualsiasi tipo data la relativa stagnazione del suo mercato interno, ma in cui tuttavia l'Asti ... in apprezzabile ripresa».

La vera grande rivelazione del mercato nel 2001 è stata soprattutto la Russia dove l'Asti ha raddoppiato le quota di mercato d'esportazione, raggiungendo la soglia storica ... un milione ... bottiglie vendute contro le ... mila del 2000. Questa è la ... espressione di ... trend positivo nei paesi dell'Est e nelle repubbliche ex sovietiche, iniziato ... cretizzarsi nel 1995, quando le esportazioni in quei paesi sono praticamente raddoppiate. Dopo aver subito ... flessione nel 1999, le vendite hanno ripreso ... salire attestandosi su cifre di tutto rispetto che consentono di mantenere alte le prospettive commerciali per il 2002.

Il successo dell'Asti è stato confermato a febbraio dalla presenza, per la prima volta, del consorzio di tutela alla manifestazione Prodexpo di Mosca, la più importante rassegna russa ... prodotti alimentari rivolta agli operatori del settore che è stata visitata da più di 100 mila persone. Al ... interno ... state organizzate le «Giornate dell'Asti» sviluppate su numerose degustazioni dello spumante, incontri a tema con gli operatori commerciali e la presentazione delle aziende che aderiscono al consorzio.

E la Russia oltre a confermarsi capofila ... paesi dell'Est Europa nell'apprezza... del vino italiano, imprime ... ulteriore impulso ... crescita ... conoscenza dell'Asti e alla diffusione sul suo territorio. Temi che sono ... approfonditi ... seminario sulla «Contraffazione e imitazione dell'Asti» rivolto ... istituzioni e alla stampa russa per rafforzare i concetti ... difesa e di tutela dell'Asti e il significato del contrassegno di Stato.

Ora, al Vinitaly, il consorzio per la tutela dell'Asti si presenta ... ... serie di iniziative indirizzate a delegazioni internazionali, operatori del settore ... giornalisti, mentre la novità per il pubblico è costituite dai «laboratori del gusto» organizzati in collaborazione con Slow Food di cui l'Asti sarà protagonista.

> Il Consorzio di tutela propone al Vinitaly molte degustazioni di valore internazionale e vari laboratori in collaborazione con Slow Food

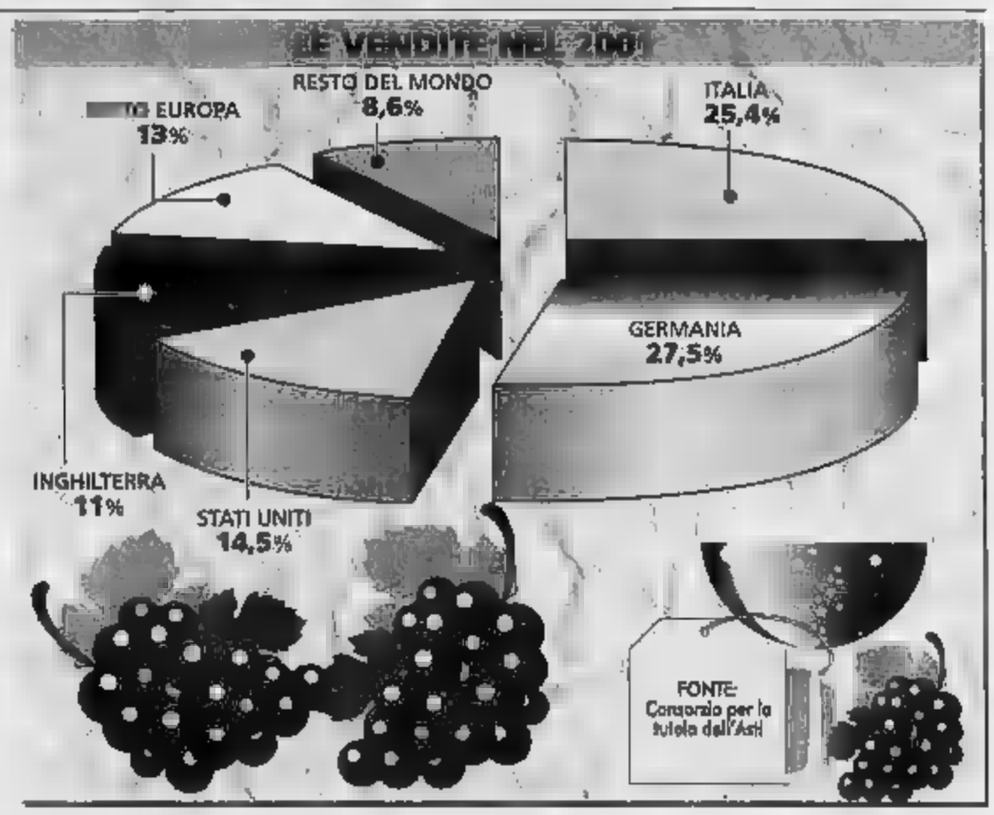

Tutto in un click

La rintracciabilità segno di rilancio

Un ... australiano ha comprato una bottiglia di «Asti»: legge sulla fascetta della docg che circonda il tappo il codice produttivo composto da ... lettere e otto numeri. Va sul sito www.astidocg.it, clicca sulla finestra ricerca, digita le lettere e i numeri e ... compare oltre ... ... della ditta produttrice (che c'è già in etichetta anche la data di imbottigliamento, le indicazioni del vigneto e in futuro anche la foto della ... e della vigna). Fantascienza? Ezio Pelissetti, direttore del Consorzio dell'Asti, ieri al Vinitaly mostrava orgoglioso questo concreto esempio ... rintracciabilità: «Siamo i primi e finora gli unici in Italia, ma ci ... no arrivare tutti i consorzi dei vini di qualità».

Dietro la cifre dell'inversione di tendenza dell'«Asti» c'è anche ... Un gran lavoro per documentare ... registrare l'attività delle aziende, obbligarle alla chiarezza ... fornire, in ogni ... in tempo reale la fotografia dell' «Mondo dell'Asti», per dimostrare come e dove nasce. ... anonimo prodotto industriale, ... vino vivo, con un suo territorio, un passato illustre e soprattutto un futuro. Il recupero nelle vendite e il ritorno oltre la soglia dei 65 milioni di bottiglie sono segnali che rassicura... anche i seimila produttori. L'«Asti spumante» c'è. [ser. mlr.]

OGGI POMERIGGIO NELLO STAND DELLA REGIONE PIEMONTE C'E' L'ESORDIO DI UN NUOVO PRODOTTO

Nasce da sette sorelle il classico «Alta Langa»

Giapponesi in degustazione a casa del piemontesi

Sergio Miravalle
inviato a VERONA

Piemonte ... Vinitaly oggi racconterà anche un'altra storia: quella avviata ... decina di anni fa quando Vittorio Vallarino Gancia (sì proprio lui, premiato a Verona per i 40 ... «carriera») ... a mettere attorno ad un tavolo i rappresentanti ... sette Case storiche dello spumante impegnandole in un progetto che legava enologia e territorio.

Il Piemonte dei grandi numeri che ... solo produce oltre ... metà dei 2... milioni di bottiglie dello spumante italiano voleva così creare una sua isola produttiva di uva pinot nero e chardonnay per poter produrre spumanti con il metodo classico (quello della rifermentazione ... i lievi in bottiglia, tipica anche dello Champagne) senza dove importare ... dall'Oltrepò ... dal Trentino. No è scaturito un progetto che ha favorito la ... di circa ... ettari di vigne nella fascia sud del Piemonte, ad una quota tra i 250 e i 600 metri. Un paio di anni fa è arrivato il nome «Alta Langa» e ora c'è anche la richiesta della doc.

E' stato costituito ... ... ufficiale ad Asti nel giugno scorso. Le «sette sorelle» iniziali nel frattempo sono mutate, ma ... uscite e ... entry ... rimaste sempre sette aziende (un numero simbolo): Gancia, Martini, Barbero, Banfi-Vigne Regali, Fontanafredda, Bersano-Riccadonna, Cocchi. Presidente del Consorzio «Alta Langa» è stato nominato, per il primo triennio, Giorgio Giusiana, in rappresentanza della Martini. Nel Consorzio sono entrati anche i viticoltori che hanno creduto in questa nuova opportunità viticola in una fascia di territorio dove la vite ... spesso scomparsa, ai confini con i nocciole...: la componente agricola in «Alta Langa» è rappresentata da Giacinto Balbo, Giovanni Carlo Bussi, Luciano Chiarle, Piero Culasso, Giampaolo Mennotti ... Gian Carlo Zunino.

Oggi pomeriggio al Vinitaly, nel mega stand della Regione Piemonte, l'«Alta Langa» sarà presentato al mondo enologico. Intervengono l'assessore Cavallera, Giusiana ... Giulio Bava in rappresentanza delle Cse storiche ... Lorenzo Corino, direttore dell'Istituto sperimentale per l'enologia di Asti. Coordina Giancarlo Montaldo, che ha curato il progetto e Giovanni Minetti, direttore di Fontanafredda, la prima delle «sette sorelle» ad essere uscita sul mercato con il suo «Alta Langa». Obiettivo delle sette Case ... arrivare ad almeno 400 mila bottiglie. A oltre dieci anni dalla prima idea il sogno si è fatto realtà e il Piemonte si ritrova con una freccia in più al suo arco della qualità, cercata e ottenuta.

PREMIATI IN PRIMA FILA

I piemontesi sono subito protagonisti

Gianfranco Quaglia
... a VERONA

Il Piemonte lascia il segno ancora prima di cominciare. Firmando l'«ouverture» con premi ... eccellenza, a testimonianza del carattere ... ... terra e della ... gente che si è fatta da sola lavorando con tenacia. Qualche volta l'«understatement», quel tipico genere piemontese di apparire con discrezione, paga e porta lontano. Prendiamo ad esempio Vittorio Vallarino Gancia: ... il ... non ha bisogno di essere ripetuto, ... alto e frizzante come i suoi vini.

Ma quando il nonno Camillo partì (ed eravamo nel 1907) da Alessandria, la musica non ... quella di ... Occorreva inventare, ... qualcosa di cui ancora non si intravedevano i contorni, ... che sarebbe diventato poi un impero. Lo ricorda il nipote, che oggi ha i capelli bianchi e veleggia attorno ai settanta. Ma anche Vittorio Vallarino Gancia, festeggiato l'altra ... al Palazzo della Gran Guardia di Verona con il Premio internazionale del Vinitaly, dovette rimboccarsi le maniche. Anzi, «battere il marcinpiede», come lui stesso ama definire quella ... scelta avvenuta nel 57, quando decise di uscire dall'azienda per un'operazio... che ... si chiamerebbe «front office», ... che allora era semplicemente un'attenta ricerca della clientela. «L'ho fatto per tre anni - ricorda - e per evitare che il mio cognome condizionasse il consumatore, ... presentavo come Vittorio Bianchi». Un aneddoto, che pochi conoscevano: Gancia ricorse a quello stratagemma per tastare i testare ... ...do del consumo, che stava evolvendo, e prepararsi ... ai cambiamenti d'indirizzo dell'azienda. Dieci anni dopo dalle cantine usciva il primo spumante italiano Pinot. Oggi i tempi sono mutati, sul palco a festeggiare il re delle bollicine è arrivate anche Anna Oxa. Ma immutato è rimasto lo spirito, il dna perché «io ... un piemontese testa-dura», dice Gancia. Un dna trasmesso ai tre figli, che senza preavviso chiama sul palcoscenico consegnando loro il premio assegnato dal Vinitaly.

Uomini e donne protagonisti. Ieri mattina è ... Laura Raimondo Mazzetti, ... Altavilla Monferrato (Alessandria) essere incoronata con il Premio Cangrande «benemeriti della viticoltura», presenti il ministro delle Politiche Agricole Giovanni Alemanno e l'assessore all'Agricoltura della Regione Piemonte, Ugo Cavallera. Laura, presidente dell'Enoteca del Monferrato, è titolare dell'antica «Distilleria di Altavilla» che produce grappe già note oltre confine: Germania, Svizzera, Lussemburgo, Olanda. Dice: «Nelle mie bottiglie c'è tutto il Piemonte, cioè tradizione, qualità, ... E' la ricetta semplice del mio trisnonno Filippo Mazzetti, che nel 1846 avviò l'attività. Il prestigioso premio che mi è stato assegnato è anche un riconoscimento a tutto il territorio».

FRA GLI STAND ... ENTRA SUBITO NEL VIVO. UN PRODUTTORE ... LANGA AL CENTRO ... UN PROGETTO A FIANCO DEL CANTANTE BRIAN ENO. UN RICONOSCIMENTO PER GIORDANO VINI

Fiorisce nel «vigneto» il sogno dell'Enoteca d'Italia

Delfino, Cavallera e Garrone fautori dell'iniziativa presentata ieri dopo l'inaugurazione

L'assessore regionale Ugo Cavallera

Luca ...
inviato a VERONA

Investitura ufficiale ieri al Vinitaly per il progetto Enoteca d'Italia una costola di «Vigneto Italia», la grande iniziativa per la promozione dell'enologia nazionale che ha nel sottosegretario Teresio Delfino, il promotore. Per il battesimo del progetto s... ... arrivati produttori come la famiglia Gancia, i barolisti Abbona ... Gagliardo, Lungarotti dall'Umbria, Argiolas dalla Sardegna, gli uomini delle istituzioni e del mondo dell'enologia.

Dopo gli incontri al ministero è emersa con forza la necessità di una vetrina globale per la promozione e la comunicazione e ieri a Verona si è passati dalle parole ai fatti. «Siamo pronti ad attivare da subito - dice Teresio Delfino - un programma di concrete iniziative di comunicazione, il tutoraggio per il ... del sistema delle enoteche istituzionali e la realizzazione del portale enoteca d'Italia. Sono passi per partire in modo concreto, sviluppando una sinergia ... chi ha saputo lavorare in questa direzione».

E anche il Piemonte sembra già pronto al grande passo come dim... lo spiegamento ... forze voluto dall'assessore regionale Ugo Cavallera: «Abbiamo trovato un sottosegretario capace di offrire concretezza e di parlare la ... lingua del Piemonte, quella della qualità. Noi ci siamo». «Oggi si è deciso una cosa importante - aggiunge Pierdamenico Garrone presidente dell'Enoteca regionale del Piemonte -. L'Italia del vino ha deciso ... creare una credibile lobby istituzionale».

Fra gli stand c'è ... subito una corsa all'ultima degustazione. Seriosi importatori di ogni nazionalità ... fianco di giovani appassionati di vino e di vip come Adriana Volpe, ottima conoscitrice e affascinante degustatrice. Oggi ... Piemonte è protagonista con la degustazione dei «Caristums»: i primi dieci vini del ... di Acqui Terme a cura dell'Enoteca Regionale Acquese «Terme e Vino» e la presentazione dello spumante «Alta Langa», con il libro «Undici paesi per il Re dei Vini» curato dall'Enoteca Regionale ... Barolo. «E' sempre più sentita - commenta Luigi Cabutto, presidente dell'Enoteca Regionale del Barolo - la necessità ... abbinare il territorio al suo vino. Questo volume ... la carta di undici territori, è ... compendio di aneddoti e vicende artistiche che permette di conoscere i segreti e i profumi del barolo».

Tutto ... scoprire invece un appuntamento in programma domani, quando il langarolo Giorgio Pellissero presenterà il progetto «Long Now» e avrà al fianco Brian Eno.

Fin da ieri le degustazioni sono state molto affollate e tra gli stand del Vinitaly sono arrivati anche i vip Sopra, la showgirl Adriana Volpe tra grappoli e grandi calici

STASERA AL CINEMA

[illegible]

[illegible]. Tel. 0131-252.644
Don't say a word Ore 20-22,30
[illegible]
€ 5,70-5,20 Lun. 4,20

AMBRA. Tel. 0131-252.079
Parla con lei Ore 20-22,20
€ 5,70-5,10 Lun. 4,10

[illegible]
Oggi chiuso Ore 19,45-22,20
€ 5,70-5,20 Lun. 4,20

COMUNALE Sala Ferrero. Tel. 0131-234.240
Il più bel giorno della mia vita
Ore 20,15-22,20
€ 5,70-5,20 Lun. [illegible]

CORSO. Tel. 0131-268.080
Amore a prima vista Ore 20-22,15
Sab. e Fest.: ore 16-18-20-22,30.
€ 5,70 Lun. [illegible]

GALLERIA. Tel. 0131-252.112
The time machine Ore 20,10-22,15
Sab. [illegible]: ore 15,10-18,10-20,10-22,15.
€ 5,70-5,20 Lun. 4,20

[illegible]. Tel. 0131-252.707
Senso '45 Ore 19,45-22,25
Sab. e Fest.: ore 17-19,45-22,25
€ 5,50-5 Lun. [illegible]

KRISTALLI - Sala Kubrick. Tel. 0131-369.321
Dragon Fly - Il segno della libellula
Ore 20-22,30 Festivi: [illegible]
€ 5,70-5,20 Lun. 4,40

KRISTALLI - Sala Kurosawa. Tel. 0131-369.321
I Tenenbaums Ore [illegible]
Festivi: ore 16-18-20-22,30
€ 5,70-5,20 Lun. 4,40

[illegible]

ARISTON. Tel. 0144-322.585
Rollerball Ore 20-22,30
€ 6,20-4,13

CRISTALLO. Tel. 0144-322.400
Senso '45 Ore 20-22,30
[illegible]-4,13

ROMA. Tel. 0143-667.510.
Oggi chiuso Ore 20,30-22,30
€ 5,20-3,62 Lun. 3,60

[illegible]

VITTORIA. Tel. 0142-452.291
Don't say a word Ore 20,10-22,25
Sab. e Fest.: ore 15,30-17,50-20,10-22,25
€ 6,7 [illegible]-4,65 Lun. 4,13

[illegible]

MARCELLO. Tel. 0131-585.001
Oggi chiuso
Ore 20-22,20
€ 8,00

[illegible]

JERA. Tel. 0143-321.472
Don't say a word Ore 20,30-22,30
Sab. e Fest.: ore 15,30-17,45-20,15-22,30
€ 6,20-4,13 Mer. 3,62

MODERNO DIGITAL. Tel. 0143-78.290
Mi chiamo Sam Ore 20-22,30
Sab. e Fest.: ore 15-17,30-20-22,30
€ 6,20-4,13 Lun. 3,62 Mar. 5,16-3,62

[illegible]

COMUNALE DTE Tel. 0143-81.411
The time machine Ore 20,15-22,15
€ 6,20-4,13 Lun. 3,62 Mer. 5,16-3,62

CINEMA TEATRO SPLENDOR Tel. [illegible].411
Spettacoli teatrali Ore 21
€ 5,16-3,62 Lun. 3,62

[illegible]

LUNA. Tel. 0143-52.895
Senso '45 Ore 20,10-22,30
Festivi: ore 15,30-17,45-20,15-22,30
€ 5,16-4,13

[illegible]

MULTISALA SOCIALE - Sala 1. Tel. 0131-861.326
Amore a prima vista Ore 20,30-22,30
Sab. e Fest.: ore 15,30-18,30-20,30-22,30
€ 6,20-4,13 Lun. 3,62 Gio. 5,16-3,62

MULTISALA SOCIALE - Sala 2. Tel. 0131-861.326
Don't say a word Ore 20,30-22,30
Sab. e Fest.: ore 15,30-18,30-20,30-22,30
€ 6,20-4,13 Lun. 3,62 Gio. 5,16-3,62

[illegible]

CineTeatro SOCIALE. Tel. 0131-942.276
Gosford Park Ore 19,30-22,20
€ 6,20-4,65 Lun. 4,13

[illegible]

[illegible]. Tel. 0383-648.124
Don't say a word Ore 20-22,20
€ 6-4 Lun. 4-3

[illegible]

Multisala [illegible]. Tel. 0383-669001
Sala 1 Don't say a word
Ore 16-18,15-20,30-22,45

Sala 2 Unico testimone
Ore 17,05-18,55-20,45-22,35
[illegible] 0,25 - Dom. 15,15

Sala 3 Monsters & Co Ore 16

Sala 3 I Tenenbaums
Ore 17,40-19,50-22,05. Sab. 0,20

Sala 4 Amore a prima vista
Ore 16,10-18,25-20,40-22,55

[illegible] '45
Ore 17,40-20,10-22,40. Dom. 15,25

Sala 5 E.T. l'extraterrestre
Ore 15,20-17,25

Sala [illegible] Ore 19,35-22,15

Sala 7 Il più bel giorno della mia vita
Ore 16,15-18,20-20,25-22,30. Sab. 0,35

Sala 8 The time machine
Ore 16,25-18,25-20,20-22,20. Sab. 0,20

Sala 9 Dragon Fly
Ore 16,05-18,10-20,15-22,25. Sab 0,30
€ 5,25 Feriali entro ore 17,55 e Lunedì tutto il giorno (no festivi). € 7 feriali dalle ore 17,55. € 7,50 Sabato, Domenica e festivi.

IN PRIMA VISIONE

POLITEAMA. Tel. 0141-530.088
Don't s[illegible]
orario: 19,50; 22,30.
dom. 17,30; 19,50; 22,30.
Biglietto: 6,50 € (4,50 €). lunedì 4,50 €

RITZ. Tel. 0141-530.085.
Amore a prima vista
orario: 20; [illegible].
dom. 17,40; 20; 22,30.
Biglietto: 6,50 € (4,50 €). lunedì 4,50 €

NUOVO SPLENDOR. Tel. [illegible].040
Senso 45
Orario: 20; 22,30.
dom. 15,15; 17,35; 20; 22,30.
[illegible]: 6,50 € (4,50 €). lunedì 4,50 €

LUMIERE.
Tel. 0141-413.630.
Monster & [illegible]
orario: ven. e sab. 18.
dom. 16,30; 18,15
Parla con lei.
Orario: 20,15; 22,30.
Biglietto: 6,50 € (4,50 €). lunedì 4,50 €

BALBO.
Tel. 0141-624 868
The time machine.
orario: 20,30; 22,30.
[illegible]: 6,50 € (4,50 €)

[illegible]
Tel. 0141-701.496
RIPOSO.

LUX.
Tel. 0141-702.788.
Don't say a word.
orario: 20,15; 22,30.
dom.: 15; 17,30; 20,15; 22,30.
Biglietto: 6,50 € (5 €).

SOCIALE (FTE).
Tel. 0141-701.498.
Senso 45
orario: 20; 22,30.
dom.: 15; 17,30; 20; 22,30.
Biglietto: 6,50 € (5 €).

[illegible]. Sala Verdi.
Tel. 0141-701.459
[illegible]
orario: 20; 22,30.
Biglietto: 6,50 € (4,50 €). lunedì 4,50 €.

MULTISALA. Sala Regina.
Mi chiamo [illegible]
orario: 20; 22,30.
Biglietto: 6,50 € (4,50 €). lunedì 4,50 €

MULTISALA. Sala Aurora
Unico testimone
orario: 20; 22,30
Biglietto: 6,50 € (4,50 €). lunedì 4,50 €

CRISTALLO.
Tel. 0141-97.512.422
RIPOSO.

LUX.
Tel. 0141-975.015
RIPOSO.

[illegible]
Tel. 0141-982.289
RIPOSO.

[illegible]
[illegible]
RIPOSO.

ADUA 100 [illegible] Giulio Cesare 67, tel. 856.521. **E.T. l'extraterrestre.** Or.: 15,45; 18; 20,15; 22,30.
[illegible] Giulio Cesare 67, tel. 856.521. **Rollerball.** Or.: 16; 19; **Il favoloso mondo di Amélie.** Ore 20,10; 22,30.
ADUA 400 corso Giulio Cesare 67, tel. 856.521. **I Tenenbaums.** Or.: 16; 18,10; 20,20; 22,30.
AMBROSIO MURTISALA corso Vittorio Emanuele II 52, tel. 547.007. *Sala 1:* **Don't say a word.** Or.: 15; 17,30; 20; 22,30. *Sala 2:* **Parla con lei.** Or.: 15; 17,30; 20; 22,30. *Sala 3:* **Gosford Park.** Or.: 14,30; 17,10; 19,50; 22,30.
ARLECCHINO corso Sommeiller 22, tel. 561.7190. *Sala 1:* **Parla con lei.** Or.: 15,30; 17,50; 20,10; 22,30. *Sala 2:* **E.T. l'extraterrestre.** Or.: 15; 17,30; **A Beautiful mind.** Or.: 20; 22,30.
CAPITOL via San Dalmazzo 24, tel. 540.605. **The time machine.** Or.: 15,10; 17,05; 18,40; 20,35; 22,30.
CENTRALE via Carlo Alberto 27, tel. 540.110. **Tanguy.** Or.: 16,15; 19,20; 20,25; 22,30.
C. CHAPLIN 1 via Garibaldi 32/a, tel. 436.07.23. **Don't say word.** Or.: 16; 18,10; 20,20; 22,30.
C. CHAPLIN 2 via Garibaldi 32/a, tel. 436.07.23. **Gosford Park.** Or.: 15; 17,40; 20,15; 22,40.
CIAK corso G. Cesare 105, tel. 232.029. **Monsters & Co.** Cartone animato. Or.: 15,10. 17; 18,50; 20,40; 22,30.
CINEPLEX MASSAUA piazza Massaua 9, tel. 779.80.200; pren. tel. 779.60.300. **E.T. l'extraterrestre.** Or.: 15,25; 17,45; 20,05; 22,25. **The Royal Tenenbaums.** Or.: 15,40; 17,55; 20,10; 22,25. **The time machine.** Or.: 15,35; 17,55; 20,10; 22,25. **Rollerball.** Spett. unico ore 22,40. **Unico testimone.** [illegible]: 16,40; 18,30; 20,20; 22,10. **Amore a prima vista.** Or.: 15,45; 18; 20,15; 22,30.
[illegible] via Gramsci 9, tel. 542.422. **Il più [illegible] giorno della mia vita.** Or.: 16; 18,10; 20,20; 22,30.
DUE GIARDINI - Sala Nirvana via Montalcone 82, tel. 327.2214. **Tanguy.** Or.: 16; 18,15; 20,25; 22,35.
DUE GIARDINI - Sala Underwood via Montalcone 82, tel. 327.2214. **Il consiglio d'Egitto.** Or.: 16,30; 20; 22,30.
ELISEO GRANDE piazza Sabotino, tel. 447.52.41. **Dragonfly.** Or.: 15,30; 17,50; 20,10; 22,30.
ELISEO BLU piazza Sabotino, tel. 447.52.41. **Senso '45.** Or.: 15; 17,25; 20; 22,30. Vist. min. 18.
ELISEO ROSSO piazza Sabotino, tel. 447.52.41. [illegible] **& Co,** animazione ore 15,15. **A beautiful mind.** Or.: 17,25; 20; 22,30.
[illegible] piazza Vittorio Veneto 5, tel. 817.94.83. **Don't say a word.** Or.: 16; 18,10; 20,20; 22,30.
ERBA 1 corso Moncalieri 241, tel. 661.54.47. **Il favoloso mondo di Amélie.** Or.: 20; 22,30.
ERBA 2 corso Moncalieri 241, tel. 661.54.47. Vedi teatro.
[illegible] di B. Buozzi ang. via Roma, [illegible] 530.353. **[illegible]ing me softly - Uccidimi [illegible]** Or.: 16; 18,10; 20,20; 22,30.
FIAMMA corso Trapani 57, tel. 385.2057. **Don't say a word.** Or.: 15; 17,30; 20; 22,30.
F.LLI MARX - Sala Groucho [illegible] 53, tel. 8121410. **Parla con lei.** Or.: 15,50; 18,05; 22,35.
F.LLI MARX - Sala Chico corso Belgio 53, [illegible] 8121410. **L'amore perfetto.** Or.: 15,10; 17; 18,50; 20,40; 22,30.
F.LLI MARX - Sala Harpo corso Belgio 53, tel. 8121410. **Il cuore criminale delle donne.** Or.: 15,45; 18; 20,15; 22,30.
FIORIOLI piazza S. Giulia 2 bis/b, [illegible] 011.817.9373. **I perfetti innamorati.** Or.: 20,30; 22,30.
GIOIELLO via G. Colombo 31 bis; tel. 011.580.5768. Vedi teatro.
GREENWI[illegible] [illegible] via Po 30, [illegible] 011.817.3323. *Sala 1:* **Il favoloso mondo di Amélie.** Or.: 15; 17,30; 20; 22,30. *Sala 2:* **Gosford Park.** Or.: 15; 17,40; 20,15; 22,40. *Sala 3:* **La repetition - L'altro amore.** Or.: 15,30; 18,30; 20,30; 22,30.
IDEAL Cityplex 1 corso Beccaria 4, tel. 011 521.4316. *Ideal 1:* **The time machine.** Or.: 16,30; 18,30; 20,30. *Ideal 2:* **A beautiful mind.** Or.: 15; 17,30; 20; 22,30. *Ideal 3:* **Il segno della libellula.** Or.: 15,45; 18; 20,15; 22,30. *Ideal 4:* **Monsters & Co.** Or.: 16,20; 18,20; **Killing me softly - Uccidimi dolcemente.** Or.: 20,20; 22,30. *Ideal 5:* **Amore a prima vista.** Or.: 15,30; 17,50; 20,10; 22,30.
KING via Po 21, tel. 812.59.96. **No man's land.** Or.: 16; 18,10; 20,20; 22,30.
KONG via S. Teresa 5, tel. 534.614. **M[illegible] holland drive.** Or.: 16,30; 19,45; 22,30.
LUX Galleria S. Federico, tel. 541.283. **Amore a prima [illegible].** Or.: 15,45; 18; 20,15; 22,30.
MASSIMO UNO via Verdi 18, tel. [illegible], **Monster's [illegible].** V.M. 14. Or.: 16,15; 18,20; 20,30; 22,30.
MASSIMO DUE via Verdi 18, tel. 812.5606. **Tredici variazioni sul tema.** Or.: 18,30; 18,30; 20,30; 22,30.
NAZIONALE 1 via Pomba 7, tel. 812.41.73. **Senso '45.** Or.: 15; 17,30; 20; 22,30. Vist. min. 18.
[illegible]NALE 2 via Pomba 7, tel. 812.41.73. **Enigma.** Or.: 15,55; 18; 20,15; 22,30.
OLIMPIA 1 via Arsenale 31, tel. 532.448. **Parla con lei.** Or.: 15; 17,30; 20; 22,30.
OLIMPIA 2 via Arsenale 31, tel. 532.448. **Monsters & Co** Cartone animato. **Kate & Leopold.** Or.: 15,30; 17,40; 20; 22,30.
REPOSI 1 via XX Settembre 15, tel. 531.400. **Amnésia.** Or.: 15; 17,30; 20; 22,30.
REPOSI 2 via XX Settembre 15, tel. 531.400. **Dragonfly - Il segno [illegible] libellula.** Or.: 15; 17,30; 20; 22,30.
REPOSI 3 via XX Settembre 15, tel. 531.400. **Mi chiamo Sam.** Or.: 15; 17,30; [illegible] 22,30.
REPOSI 4 via XX Settembre [illegible], tel. 531.400. **Unico testimone.** [illegible]: 15; 18,10; 20,20; 22,30.
REPOSI 5 - LILLIPUT via [illegible] Settembre 15, [illegible] 531.400. **A beautiful mind.** Or.: [illegible]; 17,30; 20; 22,30.
ROMANO Galleria Subalpina, [illegible] 562.01.45. **I Tenenbaum.** Or.: 16; 18,10; 20,20; 22,30.
STUDIO RITZ via Acqui 2, tel. 819.01.50. **Parla con lei.** Or.: 15,45; 18; 20,15; 22,30.
TEATRO NUOVO corso [illegible] d'Azeglio 17, tel. 650.02.00.
NUOVO. Vedi [illegible].
[illegible] **1 In the bedroom.** Or.: 14,50; 17,30; 20; 22,30.
VALENTINO 2 Il Signore degli Anelli. [illegible]: 15; 18,15; 21,30.

NELLE PROVINCIE

[illegible]

CINEMA MONVISO
Tel. 0171-631 771/444.288.
Senso 45. Or. fer. 20, 22; fest. 15; 18; 20; 22

BOX BOSCO Tel. 0171-692.516.
OGGI RIPOSO

[illegible]

EDEN. Tel. 0173-363 021.
[illegible]

MORETTA. Tel. 0173-364.936
OGGI RIPOSO

ORDET Tel. 0173-793.395.
Infinity[illegible]
Proiezioni giornaliere dalle 9,30 alle 22

[illegible]

COMUNALE. Tel. 0175-346.901.
Y tu mamá También, noche tras noche (copia d'essai). Or. 21,15

[illegible]

MODERNO [illegible]. 0171-262.211
Mi chiamo Sam Or. 21

CINELANDIA Tel. 0171-265.213
[illegible] **1: Il beautiful mind.** Or. 20; 22,45
Sala 2: Mi chiamo Sam Or. 20,05; 22,45
Sala 3: Unico testimone Or. 20,20; 22,30
Sala 4: Dragonfly. Or. 20,10; 22,35
Sala 5: Amore a prima svista. Or. 20,15; 22,40
Sala 6: I Tenenbaum. Or. 20,15; 22,40
[illegible] **7: Time machine.** Or. 20,30; 22,40
[illegible] **8: Parla con lei** Or. 20,10; 22,40
Sala 9: D[illegible]'say a word-non dire una parola. Or. 20,15; 22,45
Sala 10:Monsters and C. Or. 20,15; **Rollerball** Or. 22,35

[illegible]

MULTISALA IMPERO. Tel. 0172-412.317.
[illegible] **Studio: Don't say a word.** Or. 20; [illegible]

Sala Max: Dragon fly.
Or. 20; 22,20
Sala Migno: The time machine. Or. 20; 22,20

MULTISALA VITTORIA Tel. 0172-412.771.
Sala Mission: Senso 45. Or. 20; 22,20
Sala Metropolis: Amore a prima vista. Or. 20; 22,20

[illegible]

LUX Tel. 0171-918.069.
Il favoloso mondo di Amélie. Or. 21,15 (rassegna primavera cinema)

[illegible]

VERRINI.
OGGI RIPOSO

[illegible]

F.LLI VACCHIETTI Tel. 0173-750.277
OGGI RIPOSO

[illegible]

NUOVO [illegible] TR 0171-211.728.
Gosford park. or. 21

[illegible]

SALA BORSI. Tel. 0174-701.552
[illegible]

[illegible]

GALATERI Tel. 0172-468.324, Cell. 338-1848729.
[illegible]

[illegible]

MULTILUMBRE Tel. 0173-742.321.
Sala Grande: Don't say a word **Or. 20,15; 22,30**
Sala [illegible]: The time machine. or. 20,25; 22,30
Sala Blu:Senso [illegible] Or. 20,05; 22,30

[illegible]

[illegible] Tel. 0171-916.393.
OGGI RIPOSO

CINEMA POLITEAMA. Tel. 0172-62.407.
Monsters and co. or. 21

[illegible]

ECCELSIOR
OGGI RIPOSO

[illegible]

LUX. Tel. 0171-927.534
OGGI RIPOSO

[illegible]

BERTOLA [illegible]. Tel. 0174-47.698.
Mi chiamo Sam Or. 20; 22,30

BERTOLA SALA 2.
A l'attaque. or. 21,15

MARETTI
Killing me softly. or. 21,20

[illegible]

SALA POLIVALENTE Tel. 0175-797.027.
OGGI RIPOSO

[illegible]

CRISCO. Tel. 0175-43.796.
Killing me softly. Or. 20; 22

ITALIA Tel. 0175-42.606
Don't say a word
Or. fer. 20; 22; fest. 16; 18; 20; 22

[illegible]

ROSSETTI Tel. 0174-227.105
[illegible]

[illegible]

AURORA. Tel. 0172-712.557.
Dragonfly Or. 20,15; 22,15

CORSO ITALIA Tel. 0172-726.324
Cinecittà 1: Amore a prima vista Or. fer. 20; 22;20
Cinecittà 2: Il più [illegible] giorno della mia vita. Or. 20,10; 22,20
Cinecittà 3: Senso 45. Or. 19,45; 22,15
Cinecittà 4: Parla con lei Or. 20; 22,30
Cinecittà 5: Don't say a word. or. 20; 22,20

IL [illegible] CI SUGGERISCE

BARI	74	17	84	[illegible]	5
	109	104	104	64	61
CAGLIARI	57	60	54	46	49
	66	57	52	51	45
FIRE[illegible]	18	49	16	58	47
	67	53	51	48	44
GE[illegible]	15	10	57	33	29
	81	74	71	67	64
[illegible]	41	8	[illegible]	89	55
	104	81	68	67	56
NAPOLI	15	26	85	70	69
	84	83	65	61	57
PALERMO	75	23	80	37	81
	79	71	67	66	61
[illegible]	87	1	72	70	58
	113	89	58	51	48
[illegible]	17	6	57	87	73
	67	64	55	53	52
[illegible]	62	7	76	87	22
	74	[illegible]	61	[illegible]	53

Ambi centrati: Ambi centrati sul n. 51 di CAGLIARI. Ecco le [illegible] coppie su cui puntare. Il gioco va programmato [illegible] almeno 4 settimane consecutive [illegible] gli altri sistemi:

51-2	51-4	51-6	51-8	51-10
51-12	51-14	51-16	51-18	51-20
51-22	51-24	51-26	51-28	51-30
51-34	51-36	51-38	51-42	51-46
51-48	51-50	51-54	51-56	51-58
51-70	51-72	51-74	51-76	51-78

Ambate mature: [illegible] ambate in scadenza d'uscita, infatti tra parentesi indichiamo la presunta scadenza a estrazione:
Bari 73 (1); Cagliari 36 (3); Firenze 28 (6); Genova [illegible] (1); Milano 18 (8); Napoli 8 (0); Palermo 71 (2); Roma 78 (6); Torino 8 (3); Venezia [illegible] (6).

Per questa settimana il computer ci consiglia i 40 ambi in frequenza sulla [illegible] di FIRENZE.

11-3	11-5	11-7	11-9	11-12
11-21	11-27	11-29	11-30	11-35
11-37	11-41	11-49	11-53	11-55
11-65	11-67	11-79	11-83	11-85
33-3	33-5	33-7	33-9	33-12
33-21	33-27	33-29	33-30	33-35
33-37	33-41	33-49	33-53	33-55
33-65	33-67	33-79	33-83	33-85

Per dire la lunghetta più [illegible] ritardo sviluppata per ambo e terno da giocare a MILANO:

7-17-27	7-17-37	7-17-47
7-17-57	7-17-67	7-17-70
27-37-71	27-37-72	27-37-73
27-37-74	27-37-75	47-57-76
47-57-77	47-57-78	47-57-79
47-57-87	17-27-37	27-37-47
27-37-57	27-37-67	37-47-70
37-47-71	37-47-72	57-71-73
57-71-74	57-71-75	71-77-76
71-78-77	79-87-78	78-87-79

VINCITE: –

Statistiche a cura di [illegible] Ricevitoria n. [illegible] Davide e Liliana Miola, via Viana 27, Candelo

SUPER ENALOTTO - [illegible] AL JACKPOT

Giocate normali e sistemi integrati

€ 1,00 8 combinazioni	11 - 41 - 47 - 63 - 73 - 78 9 - 17 - 36 - 56 - 72 - 85
€ 3,50 7 combinazioni	2 - 4 - 17 - 22 - 36 - 38 - 89
	Giocate sistematiche [illegible]
€ 112,00 224 combinazioni	- basi fisse prese 1 ad 1 = 12 - 18 - 30 - 74 - varianti = 9 - 17 - 31 - 36 - 44 - 48 - 68 - 79

I SUPPLEMENTI DE LA STAMPA L'INFORMAZIONE OLTRE IL QUOTIDIANO

MERCOLEDÌ: TuttoScienze ■ Tecnologia
VENERDÌ: TorinoSette (solo Torino)
SABATO: Specchio - TuttolibriTempoLibero
DOMENICA: Tuttoaffari (solo Torino)

LA STAMPA

RTL 102.5 [illegible] PASSWORD BENESSERE con [illegible] e Nicoletta Orsomando [illegible] venerdì dalle [illegible] alle [illegible]
RTL 102.5

PROSSIME SERATE ALL'INSEGNA DELLA RISATA NELLE PROVINCE DI ASTI, CUNEO, NOVARA E VERCELLI: DAI MONOLOGHI ALLA PRESENTAZIONE DI LIBRI COMICI

Il Piemonte s'inchina al cabaret

Attesi Bertolino, Ale e Franz, Oreglio e Covatta

Facciamo cabaret: sul Piemonte calano i comici. Domani al teatro comunale di Moncalvo approderà Enrico Bertolino (l'imprenditore la sua parola d'ordine è «op op, din din din») con la sua Arca di Noè, a chiusura della stagione di prosa. Alle 21,15 si aprirà il sipario sullo spettacolo «Il diluvio fa bene i geranei». Il cabarettista avvisa: siate tranquilli, il diluvio universale è arrivo, come metafora. Ma se Dio vedesse cosa c'è sulla terra, il diluvio sarebbe già avvenuto da almeno tre anni». Allo spettacolo, diretto da Paola Galassi e Giampiero Solari, partecipano i musicisti Mario Guarnera e Piero Guerrera. Informazioni: 0141/31.383, ingressi: 15,49 e 12,91 euro. Lo spettacolo si sposta, domenica e lunedì, alle 21, al Teatro Civico di Vercelli, per la stagione comunale. Prenotazioni all'assessorato Cultura 0161/252.622.

Sempre domani sera, a Savigliano, spetta ad Ale e Franz (al secolo Alessandro Besentini e Francesco Villa), il compito di concludere, alla 21, al teatro Milanollo, la rassegna «Il comico» realizzata con la Cooperativa Biancaneve di Torino. Il duo che si farà letteralmente in quattro nello spettacolo «2 e venti», diretto da Alberto Marrari, fa incontrare quattro coppie con vissuti diversi intorno ad un unico punto comune: la luce. C'è chi la vede accesa, chi amorzata, chi addirittura assente. E di qui il passo è breve per mettere in dubbio tutto e tutti: i piccoli eventi del quotidiano, i personaggi della televisione, l'economia e persino lo sport. Ingresso 15,49 e 11,88 euro.

In Valsesia, il teatro della Proloco di Borgosesia, si animerà lunedì 21 per accogliere Giobbe Covatta, con una pièce che rappresenta la traduzione di «Double Acts», testo di successo firmato dall'australiano Barry Creyton, per la prima volta in allestimento italiano, sotto il titolo «Circo a due». L'altra metà del circo è Emanuele Grimalda nel ruolo di moglie che si ritrova casualmente in un affollato ristorante con l'ex marito. Così scocca, o meglio... riscocca la vecchia scintilla di un tempo. Per sapere di più (sulle prenotazioni, per il finale) 0163/22205.

Enrico Bertolino (a sinistra) calcherà i palcoscenici di Moncalvo e Vercelli. Giobbe Covatta invece sarà al teatro Proloco di Borgosesia

A Novara infine la comicità entra in libreria con Flavio Oreglio, cabarettista, cantautore, musicista appassionato di ragtime, ha composto «Haste la sigla di due edizioni di «Facciamo cabaret». Numerosi i passaggi da «Maurizio Costanzo Show», al «Seven Show» e a «Scatafascio». Di recente Oreglio si è cimentato con la scrittura»: ne è scaturito «Il momento è catartico», edito da Mondadori. L'incontro è alle 18 di oggi al Rizzoli Store di via Rosselli 13. [r. s.]

MOSTRE E

Dalle bibbie antiche alle romantiche rose

Ferraresi

ACQUI. L'assessorato alla Cultura del Comune procede nell'attività culturale intrapresa da tempo, presentando ancora nella sala d'arte di Palazzo Robellini un'altra rassegna. Fino al 21 aprile si può visitare la mostra di Armando Bardella. Orario festivi e prefestivi 10-12, 16-19; feriali 16-19.

ALESSANDRIA. Nel complesso conventuale di San Francesco in via Cavour 39, l'assessorato alla Cultura del Comune ha promosso la mostra antologica del maestro torinese Mario Bionda (Torino 1913, Penango 1998). Un omaggio per artista che si è formato nella cerchia casoratiana, affermandosi ben presto nelle più importanti rassegne italiane ed internazionali, riconosciuto indagatore di interessanti sperimentazioni materiche. La Provincia è invece protagonista di eventi importanti che si susseguono su più arti. L'assessore alla Cultura Adriano Icardi invita oggi alle ore 18 all'apertura della personale di Mauro Cattaneo a Palazzo Guasco in via Guasco 49. Colore, luce e materia i fondamenti di una attuale esperienza maturate, fino al 21 aprile. «La parola del tempo» un'altra esposizione di bibbie antiche e storiche, al Tinaio degli Umiliati in via Lunelli 8, fino al 21 aprile.

IGLIANO. «Il parco dei pittori» al ancora questa domenica dalle ore 10,30 alle ore 18,30. Operazione d'avanguardia con gli allievi di Antonio Carena, per dialogo con giovani artisti e pubblico in visita alla residenza reale.

MANGO. Nello spazio d'arte dell'enoteca regionale si apre domenica alle 16,30 la mostra di Mirella Rossi Cappellini «In forma dunque di candida rosa». Un'armoniosa espressione impressionista e tica che si antepone tematica al forte messaggio di «Natura trash» di Franco Pulcini fino al 12 maggio.

LETTERA DA FOSSANO

Colombe «industriali» con antiche tecniche di lievitazione naturale

Sono uno dei titolari della Maina Panettoni Spa, azienda di Fossano che da oltre trent'anni produce dolci da ricorrenza. In merito all'articolo del 22 «Semplicità l'ingrediante delle migliori colombe», pur concordando con il giudizio positivo sulle colombe prodotte citati laboratori/pasticcerie, ritengo necessario segnalare l'esistenza di altre ditte che avrebbero meritato menzione particolare. La azienda, seppur metodi industriali, oggi le antiche tecniche della lievitazione naturale - solo lievito madre di pasta acida - ed effettua controlli e selezioni delle materie rigidissimi. Con ciò non voglio sminuire le capacità di Paolo Massobrio: intendo tuttavia scongiurare possibili fenomeni di razzismo culturale nei confronti produzioni definite industriali.

Dottor Marco Brondoni, Fossano

DOLCE & SALATO di

A Gavi Ligure ravioli degni di Escoffier

DOMENICA è la data di un tragico anniversario: l'affondo del Titanic avvenuto a largo dell'Oceano Atlentico nel 1912. Pochi però sanno, suggestionati forse dal film uscito pochi anni fa, che le cene servite a bordo di quella mitica appartennero al momento più grande salto qualitativo della cucina europea. Lo afferma convinto Carletto Bergaglio, cancelliere dell'Ordine Obertengo dei Cavalieri Raviolo che la domenica organizza a Gavi, al Cavallino, la del menu della Sala Classe sul Titanic. Quella delle sale di 1ª classe sarà invece martedì 16 al ristorante Cantine del Gavi. Secondo lo storico, pochi anni prima a Parigi erano uscite le prime due edizioni del Ricettario Escoffier e prima d'allora 2340 persone contemporanea poterono degustare quel livello qualitativo. Ma, motivo di ulteriore orgoglio, è il fatto che l'unica pasta ripiena citata da Escoffier nella opera siano i ravioli. Se andate a Gavi Ligure, bella cittadina ligureggiante, i migliori ravioli si acquistano al Babarossa (locatino appena dietro la bella chiesa) o nella macelleria Cunietti, festosamente affacciata sulla piazza. Li propongono freschi (alla faccia delle normative comunitarie approvate di recente) con un ripieno di carne di vitello e vitellone, parmigiano, erbette, scarola e maggiorana. E vanno bene anche a «culo nudo», ossia conditi solo con un poco di Cortese.

Macelleria Cunietti – Gavi Ligure (Al) – piazza Roma 1 – tel 0143/642792 – Ravioli al kg. 11,36 euro

Il miele abbinato ad un poco di formaggio non è fuorviante dal punto di vista nutrizionale. Lo asserisce il professor Giorgio Calabrese e noi siamo felici, anche sapendo che il calcio del formaggio assorbito meglio con le proteine contenute dentro al miele. Uno degli ultimi esemplari di miele purissimi l'abbiamo assaggiato alla Casa di Dante di Settimo Vittone (Torino), prodotto dal trentasettenne Paolo Puscaddu, con i suoi 120 alveari nomadi dislocati nel . Nei boschi che circondano Nomaglio, con poche centinaia di abitanti, avviene la raccolta di un intenso miele castagno, dal colore bruno e dal tipico retrogusto amarognolo, il più adatto per degustare Castelmagno. Ma da provare è anche la merenda con fetta pane e lardo) ed il miele d'acacia... semplicemente così.

Apicoltura Riviera Delle Alpi - Settimo Vittone (Torino) - piazza Conte Rinaldo, 4 - tel. 339398193. Chiuso: martedì - Miele di castagno al kg. € 6,50.

IN ARRIVO FILIPPO NARDI

La «iena» ospite domani alla Luna Rossa

Filippo

BOSCO MARENGO. Una «iena» sarà ospite domani alla discoteca Luna Rossa: è Filippo Nardi, il transfuga dal Grande Fratello, che ha seguito via diversa dagli coinquilini casa più famosa della tv.

Leggendo la sua biografia si scopre che è nato a Londra nel '69, ha poi lasciato l'Inghilterra dopo una delusione d'amore per trasferirsi a Vetulonia, in provincia di Grosseto, in un convento del '400. Ama gli sport di mare, la sua moto Triumph e, probabilmente per affinità umorali, Vittorio Sgarbi. [b. v.]

Motomarket

CONCESSIONARIA SUZUKI HONDA

C.so Savona, 186 - ASTI Tel. 0141.33265 - 0141.532289

Str. Trincere, 7 - ASTI - Tel. 0141.33265

NOVITA' SUZUKY BURGMAN
... vieni a scoprire il prezzo

IL NOSTRO USATO SELEZIONATO

Honda CBR 600	00
Honda CBR 600 km... Euro?	01 Da vedere
Honda CBR 900	dal 92 al 2001
Honda Africa Twin	91
Honda Dominator	91
Honda Pan km zero	Euro? Da vedere
Honda Pan European	97
Yamaha R1 e R6	99/01
BMW GS 1100	97
Kawasaki 600	00
Kawasaki KLR 650	97/98
Kawasaki 1200km zero	Euro? Da vedere
Harley 1450 e 883	99/93
Suzuky DR RS	92/96
Scooteroni AN 250/400 - 98/01	SUZUKY
Piaggio Super Exagon 180	01
MBK SKYLINER 125/150/250	95/98/99

Lo trovi anche su www.paginegialle/motomarket.it

E ALTRI tutti da scoprire

OFFERTA GOMME: Pirelli
Michelin
Euro 335,70 - L. 650.000

ABBIGLIAMENTO
Dainese - Axo - Spike - esclusivista Alpinestars

CASCHI Suomy - Shoei - AGV - Nolan

CASCHI SHOEI fine serie
(L. Euro

600 F Km. zero
... vieni a scoprire il prezzo

PRONTA CONSEGNA

V STROM 1000 cc

Il nostro Prezzo ???
VIENI A SCOPRIRLO

ACCONTO ZERO

COMPRA OGGI, PAGHI LA 1ª RATA IN AUTUNNO
SMETTI DI SOGNARE. FATTI FINANZIARE
Agos Itafinco

ACQUISTIAMO IL TUO USATO IN CONTANTI | Si effettuano REVISIONI su tutti i motocicli su appuntamento

TAMBURELLO, FESTA PER I PICCOLI ATLETI ■ RITORNO DALLE FINALI NAZIONALI DI CATEGORIA NEL LAZIO

Monale e Montechiaro tricolori

Allievi e Pulcini colgono i primi ori della stagione

Sopra i Pulcini del Monale: da sinistra in piedi Marcco Toso, Andrea Gambino, Gian Luca Brosio, Giacomo Sigliano; seduti: Federico Grattapaglia, Davide Amerio, Gian Luca Musso, Gabriele Finotto. Accanto la formazione Allievi del Montechiaro. Entrambe hanno vestito il tricolore ai campionati nazionali nel Lazio

Gianfranco Mogliotti

Arrivano dai piccoli tamburellisti i primi due titoli italiani di stagione che ripone nel Callianetto la grande speranza riportare il titolo serie A ad Asti. Nello scorso fine settimana gli Allievi del Montechiaro e i Pulcini del Monale hanno conquistato i tricolori indoor di categoria. Nelle finali in Lazio il vivaio astigiano non ha lasciato spazio ai concorrenti di Centro e Sud Italia. A Formia (Lt) i biancazzurri del Montechiaro, guidati dal tecnico Mimmo Basso (è presidente della Federtamburello astigiana) hanno sorpassato Mondo Ellunico Napoli 3-1, Lugo (Ra) 13-0, e Santa Giusta Oristano 13-1. La rosa dei campioni: Daniele Basso, Riccardo Bonando, Ivan e Boris Briola, Danilo Dusali, Gianluca Favia. "E' stata una grande soddisfazione - dice Basso - vedere questi giovani mettere così tanta grinta". Il secondo scudetto è arrivato ad Itri (Lt) grazie ai Pulcini del Monale. I biancorossi guidati nella trasferta laziale dal tecnico Vittorio Binello insieme al dirigente Giorgio Marchiò hanno sorpassato 13-1 l'Oristano, 13-4 il Bagnacavallo (Ra), per poi ripetersi 13-6 con i cosentini del Migasi. Questi i titolari: Gianluca Brosio, Andrea Gambino, Davide Amerio, Giacomo Sigliano e Fabio Toso. In panca Gianluca Musso, Federico Grattapaglia e Gabriele Finotto.

Studenteschi. Il quintetto dell'Istituto Artom si è aggiudicato fase provinciale indoor dei giochi riservati alle scuole battendo nella finalissima i ragazzi del Liceo scientifico "Vercelli" 13-9. La fase regionale si svolgerà a Torino il 30 maggio.

Campionati maggiori. prossimo fine settimana con l'inizio del "27° torneo del Monferrato" si completa il quadro agonistico del tamburello astigiano. Nel campionato di serie A il Callianetto fa visita ai bergamaschi del Castolli Calepio, i lombardi sono secondi in graduatoria punti. Tra i cadetti gioca in casa (domani alle 15) il Castell'Alfero gli alessandrini della Tagliolese. Domenica difficile trasferta per il Cunico leader della classifica a punteggio pieno, sul campo del Filago (Bg). A Settime derby tra i padroni di casa e il Montechiaro di capitan Beppe Bonanato. Per il secondo turno di serie D si giocano d 15,30 gli anticipi Callianetto-Bc Momballo (To), Monalfungo-Solonghello; Gabiano (Al)-Altavilla (Al), Chiusano Femminile-Termoidraulica Monale, Cameratese B.-Conrotto Cocconato. A "Muro" domani gioca la B. In campo alle 16 Portacomaro-Calliano, Real Castell'Alfero, Montechiaro-Montaldo Scarampi-Frassinello (Al)-Vignale (Al) (Al). Domenica per la massima serie, i campioni del Grazzano debuttano sotto i bastioni di Portacomaro, mentre il Vignale, altra pretendente al titolo, fa subito visita al Grazzano di Stefano Panzini. Il rientrante Rocca fa visita al Montemagno, mentre sfida tutta alessandrina tra Gabiano e Ovada.

STUDENTESCHI

I campioni nelle scuole

■ Prosegue, a suon di tornei, il programma dei Giochi sportivi studenteschi 2001/2002 per i ragazzi delle scuole medie inferiori e superiori. Recentemente si sono conclusi i tornei di scacchi, tamburello e calcio. Per gli scacchi (torneo comune a Medie e Superiori), predominio dell'Istituto Tecnico Industriale Artom di Asti che ha piazzato quattro squadre ai primi quattro posti: 1) Artom A (Nilino-Dragotti-Gavoci-Selaru); 2) Artom C (Sorba-Dezzani-Musso-Lavagnino); 3) Artom (Pia-Bono-Faruco-Assumma); 4) Artom D (Bricarelli-Tabasco-Bisco-Viarengo).
Per tamburello maschile (Medie) sono imposti i ragazzi della Scuola Montechiaro; seconda Cocconato e terza Portacomaro. Per il tamburello maschile (Superiori) il successo è andato all'Istituto Tecnico Industriale Artom di Asti che in finale ha sconfitto 13-9 Liceo Scientifico Vercelli (sempre di Asti). Infine per il calcio (Superiori) finale l'Ipsia Castigliano di Asti ha superato 4-0 l'Istituto Professionale per l'Agricoltura Penna (sempre di Asti).
Mercoledì 17 aprile toccherà al nuoto. Le gare, le Medie e le Superiori, inizieranno alle 9.15 alla piscina comunale. [a. la.]

CALCIO: CANELLI, TRE SQUALIFICATI. MONCALVESE , ZUIN FUORI PER DUE TURNI

L'Asti fa i conti con gli assenti
La Nova forse recupera Carnà

PROMOZIONE

Asti. I galletti continuano a leccarsi le ferite, prese con problemi legati a squalifiche e infortuni. L'ultimo in ordine di tempo a entrare in infermeria è stato Penna, che forse salterà il difficile confronto esterno il Castellazzo. Squalificato Falzone, gli altri assenti sono Pavese e il portiere Mirko Bucciol. Di nuovo disponibile Rapetti.
Canelli. Hanno scontato la squalifica Mondo, Castelli e Ivaldi. L'unico ancora fuori rosa è il centrocampista Bruno. Gli spumantieri affrontano domani al Comunale di Bosia (ore 20) il Giraudi.
Junior Giraudi. Il mister Enrico Pasquali sta tentando di recuperare Azzarelli. L'assenza del centrocampista è coincisa le ultime due sconfitte del Giraudi. Azzarelli si era fatto male nel derby con l'Asti. Mercoledì ha disputato la partitella d'allenamento ma la sua presenza con il Canelli resta in dubbio.
Moncalvese. Il giudice sportivo ha squalificato per due giornate l'attaccante Zuin. Il tecnico Andrea De Rosa valutando le condizioni di Olivero e Barotti. Rientrà Michele Torretta.
Nova Don Bosco. L'unico leggermente infortunato è l'attaccante Carnà, colpito duro domenica il Sale. Il giocatore dovrebbe però essere recuperabile per la sfida interna contro la Crescentinese.
Sandamianferrere. Squalificato Aldo Forrino, espulso Canelli e tempo scaduto, l'altro assente è il difensore Goria, che si è gravemente infortunato quindici giorni fa.

PRIMA CATEGORIA

Rocchettalsola. Rosa al gran completo per la sfida interna contro la Castelnovese Alessandria: recupera anche Barbero. Mister Bacchichetto avrà solo problemi d'abbondanza.
Nicese. Morale un po' basso in casa giallorossa: serve una bella impresa casa del San Giuliano Vecchio. Rientra Bertonasco, sarà assente Terroni acciaccato.
Milan Club. I rossoneri ospitano la Viguzzolese: Scarpulla ha un ematoma alla coscia ed è out; in forte dubbio Bragato e Roberto, mister Rossi deciderà all'ultimo sul loro eventuale impiego.
Castelnovese. Partita molto difficile per gli «Amatori» che ospitano un'Arquatese in piena lotta per la promozione: per gli rancioni sarà dura.

SECONDA CATEGORIA

Girone P. Gli squalificati: due turni per Domenico Alvi (Real Betis), uno per Mauro Milia e Foglieti (J. Stabile), Mezzapica e Musso (Mombercelli), Zichi (Villa S. Secondo), Testa, Arato e Cagliero (Castelnuovo D.B.), Ballario e Arduino (Valfenera).
Girone Due squalificati nel Bubbio: sono Pesce per due giornate e Leonardi per una. Nessun problema per il Castagnole Lanze.
Serie C. Reduce dalla fondamentale vittoria in casa del Chierisport, la Sanmarzanese ospita la forte Trinitese: si tratta di una partita molto difficile.
Serie D. Turno di riposo per lo Junior Giraudi; il giudice sportivo ha squalificato per un turno Pandolfi, Donvito e Santalucia e fino al 23 aprile mister Amerio.

GIOVANILI REGIONALI

Risultati del turno infrasettimanale del torneo Allievi '85: Asti-Voluntas Nizza 5-0; Airaschese-Villafranca 4-2.

GIOVANILI PROVINCIALI

Recuperi: nel campionato Allievi Calamandranese-Castagnole Lanze 4-0; tra gli Esordienti Nova Asti-Sandamianferrere 1-1.

«GI BOY»
GOLDEN BOYS
VOTATE I GIOVANI CALCIATORI
12 APRILE 2002
Consegnare o spedire a LA STAMPA, Via De Gasperi 2, 14100 Asti
PRIMI CALCI società
PULCINI società
ESORDIENTI società
GIOVANISSIMI società
ALLIEVI società
JUNIORES società
IL CAMPIONE DEL 2001 E'
BRA SERVIZI
SERVIZI ECOLOGICI

ROTEX

Systema 70

riscaldamento a pavimento radiante

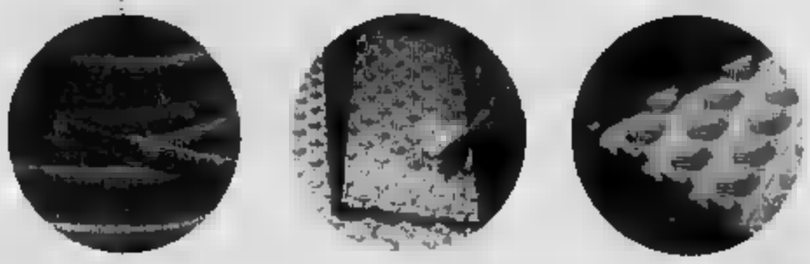

Rotex Systema 70 industria

Il sistema 70 Industria può essere utilizzato in tutti gli edifici in cui è necessario riscaldare grandi superfici:

- *Capannoni Industriali*
- *Magazzini*
- *Grandi sale espositive*
- *Piscine coperte*

Rotex Systema 70 libertà di scelta delle superfici riscaldanti

La libertà di scelta delle superfici riscaldanti offre nuove possibilità per la progettazione in:

- *Abitazioni*
- *Uffici*
- *Ospedali*
- *Comunità*

Rotex Monopex riscaldamento a pavimento ad acqua calda

Riscaldamento a pavimento a bassa temperatura di facile integrazione il solare

www.idrocentro.com
e-mail oaenergy@alternativeadvancedenergy.com

IDROCENTRO

TORRE S.GIORGIO - CN - S.S. Torino - Salu... 32 - Tel. ...72-912392 - F... 0172-96122

ASTI - Corso Torino 483 - Tel. 0141 - 212710 - Fax (0... - 216...1

alternative ADVANCED ENERGY

TRASPORTI DEL FUTURO

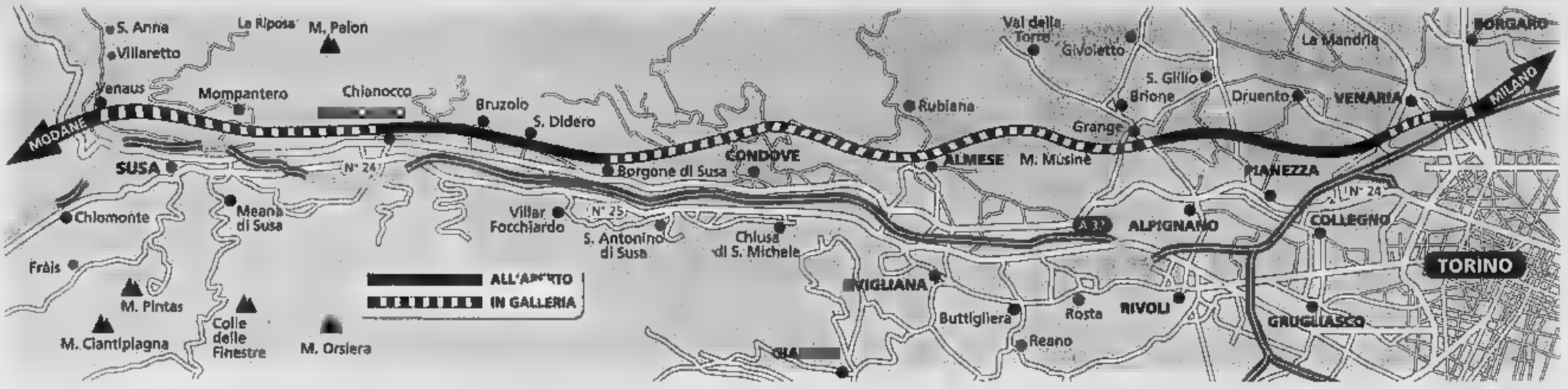

DEFINITA DA «RETE FERROVIARIA ITALIA» LA TRATTA SETTIMO-BUSSOLENO

Alta velocità, la To-Lione svela il tracciato italiano

Sono 47 chilometri che toccheranno Venaria e passeranno sotto il Musinè

[illegible]izio Tropeano

Eccoli i 47 chilometri della tratta italiana della linea [illegible] alta capacità Torino-Lione. Quarantasettemila metri di rotaie che da Bussoleno portano [illegible] Settimo Torinese dove incontreranno la linea veloce per Milano. Finalmente Rete Ferroviaria Italia ha definito [illegible] tracciato - lo vedete qui [illegible] - e oggi il direttore generale Mauro Moretti lo presenterà in Prefettura al presidente della Regione, Enzo Ghigo, a quello della Provincia [illegible] Torino, Mercedes Bresso, al sindaco Sergio Chiamparino, e ai rappresentanti dei Comuni e delle Comunità Montane interessate.

[illegible] tratta della prima corografia che Rfi rende pubblica. Ac[illegible] al tracciato gli accordi intergovernativi hanno fissato anche i tempi di conclusione dei lavori. Il progetto dovrebbe esso[illegible] realizzato in [illegible] fasi, la prima dovrà essere completata entro [illegible] 2009. Si tratta di 37 chilometri e mezzo per una spesa complessiva di 1000 milioni [illegible] per un collegamento che [illegible] Settimo arriva fino a Caprie. La linea da Milano, già in costruzione, arriverà fino a Settimo seguendo l'autostrada sul fianco Sud. Qui piegherà leggermente verso Nord, sottopassando - [illegible] una galleria di circa un chilometro - la Torino-Milano e la tangenziale, nei pressi del grande svincolo oltre la Falchera. Da lì proseguirà lungo la tangenziale sul lato Nord, passando accanto alla cascina Cabianca, a Sud [illegible] Villaretto, fino a Venaria. Poi entrerà in una galleria artificiale per circa un km lungo il terrapieno realizzato [illegible] barriera antirumore della tangenziale. Quindi proseguirà all'aperto per Savonera. Presso la cascina Marocchino [illegible] tragitto devierà dalla tangenziale, [illegible] Nord, attraversando tutta la piana di Pianezza [illegible] passando leggermente a Nord di Grange [illegible] Brione. A questo punto si tornerà sottoterra per attraversare [illegible] il massiccio del Musiné, uscendo dalla montagna a Borgone di Susa. Entro il 2008 dovrebbero [illegible] completati gli scavi fino a Caprie. Qui, infatti, si dovrebbe realizzare la bretella di collegamento con la linea storica poco [illegible] monte di Chiusa San Michele, utilizzando il [illegible] dei binari della vecchia cava Rotunno.

Questa interconnessione permetterà di liberare il nodo di Torino dall'aumento vertiginoso del traffico merci tra Italia [illegible] Francia e consentirà alla Regione di «sfruttare la linea storica come ferrovia metropolitana con convogli da e per il centro di Torino ogni [illegible] minuti», spiega il vicepresidente della Giunta regionale, William Casoni. Aggiunge: «In questo modo sarà possibile decongestionare il traffico automobilistico [illegible] Val di Susa. Questo è uno dei vantaggi [illegible] realizzazione della linea [illegible] alta capacità».

La seconda fase dei lavori che partirà in contemporanea con la realizzazione del tunnel di base dovrà essere completata entro il 2013 e costerà 350 milioni di €. Da Caprie si arriverà in tunnel fino a Borgone [illegible] Susa. Da lì in superficie si proseguirà fino a Bruzolo, dove i binari ritorneranno [illegible] sottoterra collegandosi con il tunnel di Bussoleno.

Come si può vedere il tracciato scelto da Rfi non risolve due dei problemi principali sollevati [illegible] Comune e Provincia di Torino [illegible] Regione Piemonte. Il primo: [illegible] futuro del centro intermodale di Orbassano che senza la realizzazione di una bretella di collegamento potrebbe dire addio alla sua funzione. Il [illegible] il nodo di Torino. In base al tracciato presentato, infatti, i treni ad alta velocità in arrivo dalla Francia escono dalla linea veloce all'altezza [illegible] Bussoleno-Bruzolo e, attraverso la linea storica - e i vecchi binari - entrerebbero in città per poi collegarsi con la nuova rete all'altezza di Settimo. Da qui la richiesta di realizzare l'interconnessione con il capoluogo il più vicino possibile alla città. Oggi [illegible] vicepresidente della giunta regionale, William Casoni, proporrà di localizzare l'interconnessione all'altezza di corso Marche, lo snodo potrebbe servire anche la bretella ferroviaria [illegible] raggiungere Orbassano. Spiega: «La Regione è favorevole a costruire in contemporanea [illegible] la corda della tangenziale di Torino. Servono milioni di € che potranno arrivare dai diritti di edificazione che si otterrebbero arretrando Porta Nuova al Lingotto».

> Resta insoluto il problema del centro intermodale di Orbassano per il quale non è prevista una bretella di collegamento e dell'interconnessione con Torino che si vorrebbe più vicina, in corso Marche

La protesta

I comitati anti-Tav in piazza Castello

Sarà [illegible] Prefettura, in piazza Castello, a non, [illegible] era stato [illegible] annunciato, presso l'assessorato [illegible] Trasporti della Regione, l'incontro sul futuro tracciato dell'Alta Velocità ferroviaria [illegible] Settimo e la Val di Susa. E' prevista una manifestazione di protesta del Comitato Anti-Tav: i contestatori vorrebbero pi[illegible]re una simbolica pietra della val di Susa davanti all'assessorato regionale [illegible] Trasporti. In programma c'è anche il «dono» di [illegible] masso radioattivo, raccolto sul massiccio che si vorrebbe bucare per il tunnel.

Contestazioni [illegible] folclore a parte, i sindaci dei territori interessati vedranno finalmente - dopo vari slittamenti di data - un progetto di larga [illegible] passibile di varianti: «Ma non scolpito nella roccia», fa notare un tecnic[illegible] Un punto per discutere, insomma. Elemento questo che contrasta [illegible] le critiche degli Anti-Tav che parlano di [illegible] già decisa», pur ammettendo, in aperta contraddizione, che [illegible] tracciato non può esistere perché [illegible] sono ancora stati effettuati neanche gli studi di fattibilità».

Le comunità locali, che in passato hanno polemizzato lamentando la loro esclusione dai preliminari del progetto, sono le ultime a vedere la documentazione, perché così è previsto dalla prassi. Prima di loro è toccato agli enti [illegible] potere programmatorio», cioè Regione [illegible] Provincia, oltre al Comune di Torino, interessato ad un elemento chiave del progetto come il «passante». I sindaci [illegible] Val di Susa e della cintura Ovest si [illegible] già riuniti martedì sera a Bussoleno, a villa Ferro, a porte chiuse, per perfezionare una posizione comune e per concordare domande e richiesta da fare oggi alle Ferrovie. [g. b.]

VENARIA

«Perché a Torino si passa sotto i fiumi e qui no?»

«Far [illegible] i binari dell'alta velocità lungo la tangenziale significa stravolgere la vita [illegible] 4000 persone che vivono nei nuovi quartieri della città - attacca Giuseppe Catania, [illegible] sindaco [illegible] Venaria, nella foto -. Non riusciamo [illegible] capire perché [illegible] voglia mantenere a tutti i costi questo percorso. Se proprio [illegible] deve fare per noi è meglio che sia interrata, costerà di più ma è la soluzione ambientale migliore».

Insieme al primo cittadino [illegible] la [illegible] il suo [illegible] [illegible] super [illegible] Nicola Pollari. «Il territorio di Venaria non può sopportare un'opera del genere anche perché si stanno esaurendo gli spazi liberi a disposizione dei residenti - spiega Pollari -. Ad esempio, non capisco perché [illegible] Torino la ferrovia possa passare sotto la Dora e qui non [illegible] il torrente Stura che ci collega con il Comune di Borgaro. I venariesi devono [illegible] gli stessi diritti di chi abita a Torino».

ALPIGNANO

«Il mio Consiglio comunale ha bocciato Tav già 2 volte»

«Quello che non [illegible] è mai piaciuto [illegible] l'atteggiamento snob di Ferrovie, Governo e Regione». [illegible] sindaco di Alpignano, José Accalai (foto), non ha mezzi termini. Contro il Tav si è schierato subi[illegible]. «Non abbia[illegible] mai avuto modo di vedere [illegible] tracciato - afferma -. Anzi, ce ne hanno fatti vedere sette. Però nessuno definitivo». E [illegible] questi sembra vada anche [illegible] intersecare con [illegible] suo progetto per la circonvallazione della città. «Noi non siamo contrari per egoismi di campanile, ma perché si danneggia tutta la valle di Susa - sostiene il sindaco -. [illegible] crediamo basti potenziare la linea esistente, [illegible] bisogno del Tav». Ma dare ora un giudizio [illegible] è quasi impossibile. «Nessuno ci ha mai coinvolti - confessa Accalai -. La riunione [illegible] domani (oggi per chi legge, ndr) ne seguì un'altra avvenuta l'anno scorso. Così non si lavora». Intanto [illegible] consiglio comunale [illegible] Alpignano ha già votato due volte una [illegible] contraria al Tav.

[illegible]

«Non siamo contrari a priori ma ci devono coinvolgere»

Umberto D'Ottavio, sindaco di Collegno, sul Tav non ha pregiudizi. «Ma speriamo [illegible] ne abbiano anche le Ferrovie - dice -. Nel [illegible] che [illegible] p[illegible] pretendere che siamo favorevoli senza sapere». E ricorda il caso della tratta Torino-Milano. «Hanno discusso per sei anni e solo ora sono giunti [illegible] un accordo [illegible] non tutti i Comuni sono favorevoli» confessa. Ciò che chiederà nell'incontro è quale valore [illegible] per Torino [illegible] la [illegible] cintura [illegible] per la Valle quest'opera. «Perché, [illegible] è indifferente e non porta nulla, che passi altrove» dichiara. [illegible] nessun ostracismo per partito preso. «Ci rendiamo conto che il Tav serve per togliere i Tir dalle strade, e su questo solo un «sì» [illegible] può essere contrario, ma è come si farà che fa la differenza» dice D'Ottavio. Insomma, [illegible] si dà la possibilità di concertare insieme... [illegible] [illegible] pe[illegible] di arrivare con un progetto e far partire i lavori sarà la guerra. Una cosa così [illegible] potremo mai accettarla» conclude.

PIANEZZA

«Dell'opera sappiamo poco e quel poco ci terrorizza»

Non è preoccupato il sindaco di Pianezza, Claudio Gagliardi è proprio spaventato. «Da indiscrezioni sappiamo che la tratta deve passare proprio a metà [illegible] nostro territorio, tagliandolo [illegible] due come [illegible] mela - afferma -. [illegible] passerebbe a pochi passi dalla [illegible] circonvallazione. Con due [illegible] [illegible] si crea una muraglia insormontabile». Ma per ora [illegible] solo indiscrezioni, voci, sentito dire. «Non abbiamo ancora visto un documento ufficiale, niente. Solo fotocopie trafugate» racconta Gagliardi. Neanche lui è contrario per principio, ma chiede [illegible] sapere, di essere informato, anche per poter informare a sua volta i cittadini di Pianezza. «Non per il singolo caso, bensì perché quest'opera ci interesse [illegible] collettività» ammette. [illegible] subito dopo la riunione in Prefettura convocherà un consiglio comunale aperto per spiegare. «Il Tav ha un enorme impatto ambientale e questo avviene in una zona come la nostra che [illegible] già pagato un prezzo elevato [illegible] termini di infrastrutture».

LA PROPOSTA DEL SINDACO AL PREMIO NOBEL RITA LEVI MONTALCINI CHE FA PARTE DEL COMITATO DI SAGGI INCARICATO DELLA SCELTA

Torino vuole l'«Istituto europeo di ricerche sul cervello»

La città si candida e offre come sede l'area degli ex Mercati Generali dove sorgerà il villaggio olimpico

Gianni Bisio

Ebri, cioè European brain research institute, Istituto europeo di ricerche sul cervello. In altre p[illegible]le un Parco scientifico multidisciplinare dedicato alla mente umana, realizzato dove fino a ieri c'era la grande «dispensa», di Torino, nell'area degli ex Mercati Generali. C'è l'ho [illegible] tutta Sergio Chiamparino, in [illegible] di «dobbista» per la [illegible] città, ma [illegible] [illegible] cadere nel campanilismo, per convincere il premio Nobel Rita Levi Montalcini che la candidatura di Torino è [illegible] più conveniente rispetto alle altre due presentate: Varese, per la Lombardia, [illegible] Roma, per il Lazio. Con [illegible] il rispetto [illegible] concorr[illegible]nti.

Ha ricordato alla signora italiana della scienza, ieri alla Galleria d'arte moderna per un convegno sulle malattie neurologiche, [illegible] dal 1986 è cittadina onoraria di Torino, che sua nipote Piera siede tra i banchi della Sala rossa, che dal Comitato per l'Ebri fanno parte l'avvocato Agnelli, i vertici dell'Università e del Politecnico, le Fondazioni Bancaria, l'Unione industriale. Ma Chiamparino ha anche illustrato le opportunità logistiche, per i collegamenti, dell'area (120 mila metri quadrati) che nel 2006 sarà sede del villaggio atleti, verso corso Cosenza, e del villaggio media, accanto alla [illegible] dogana. Due [illegible] [illegible] che, se realizzato con flessibilità progettuale, dopo le Olimpiadi potrebbero ospitare gli istituti satelliti dell'Ebri, mentre già dal 2003 si potrebbe mettere [illegible] alla realizzazione del nucleo centrale - 4-5 mila metri quadrati - perché sia pronto ad operare a Olimpiadi terminate.

Sergio Chiamparino e Rita Levi Montalcini ieri alla Galleria d'Arte Moderna

Rita Levi Montalcini, che fa parte del Comitato dei sette saggi, fra cui i professori Rubbia e Dulbecco, incaricato di valutare entro aprile le tre candidature, ha [illegible]olineato il [illegible] voler [illegible] «super partes», mettendo l'accento sul fatto che è importante che «l'Ebri si faccia e che si faccia in Italia». Passo, ha detto con amarezza, dove «la ricerca scientifica va male, molto male, oggi più che mai, con finanziamenti al di sotto dell'uno per cento del Pil».

«Germania e Francia - ha aggiunto - sono favorevoli a questo proget[illegible], come all'Unione europea lo sono Prodi e il commissario Monti. Roma, Torino o Varese non importa: sono tutte candidature eccellenti e coperte finanziariamente: qualunque sia la scelta l'importante è che ci sia collaborazione e non contestazione, bisogna pensare che è un progetto nazionale che coinvolgerà anche le altre città. In Europa non esiste un centro di eccellenza sul cervello, l'Italia ha già dato enormi contributi alle neuroscienze. Anche se la ricerca è così mal finanziata, con questo centro [illegible] faciliterebbe il ritorno nel nos[illegible] Paese dei tanti ricercatori finiti all'estero.

VENERDÌ 12 APRILE 2002 DALLE ORE 15.00
ALL'IPPODROMO DI VINOVO
[illegible] GALOPPO
PREMIO UMAG-TRIS
[illegible] 18,30 - [illegible] 1.200 - 8ª Corsa - E. 22.000,00
Ecco ...la tris?

1	PESCH FAONI	63	[illegible]	52	I. Rossi
2	SPICY	61	M. Esposito	51	A. Polli
3	ECCO	58,5	W. Gambarato	51	A. Farranoni
4	VIA PALESTRO	57,5	E. Esposito	49,5	G. Forte
5	MALLYCHEY	55,5	A. Ferraro	14	MARE CHE CORRE 51 L. Mariuzzi
6	RUNNER	55	[illegible]	15	BEAUTIFUL ISLAND 50 Mich. Colombi
7	LUCY TOTO	[illegible]	D. Vargiu	[illegible]	49 M. Petrocelli
8	WILD BUNCH	54	E. Bellocco	17	REBEL RACER 49 W. Rovetta
9	DISTINTAY	53,5	Andr. Marcialis		

RISTORANTE DELL'IPPODROMO DEL GALOPPO - Nuova Gestione
Prenotazioni 011.965.18.24 - 339.466.60.01 - 348.884.03.84
Per anticipazioni, risultati, commenti e notizie: www.sportinpiemonte.it

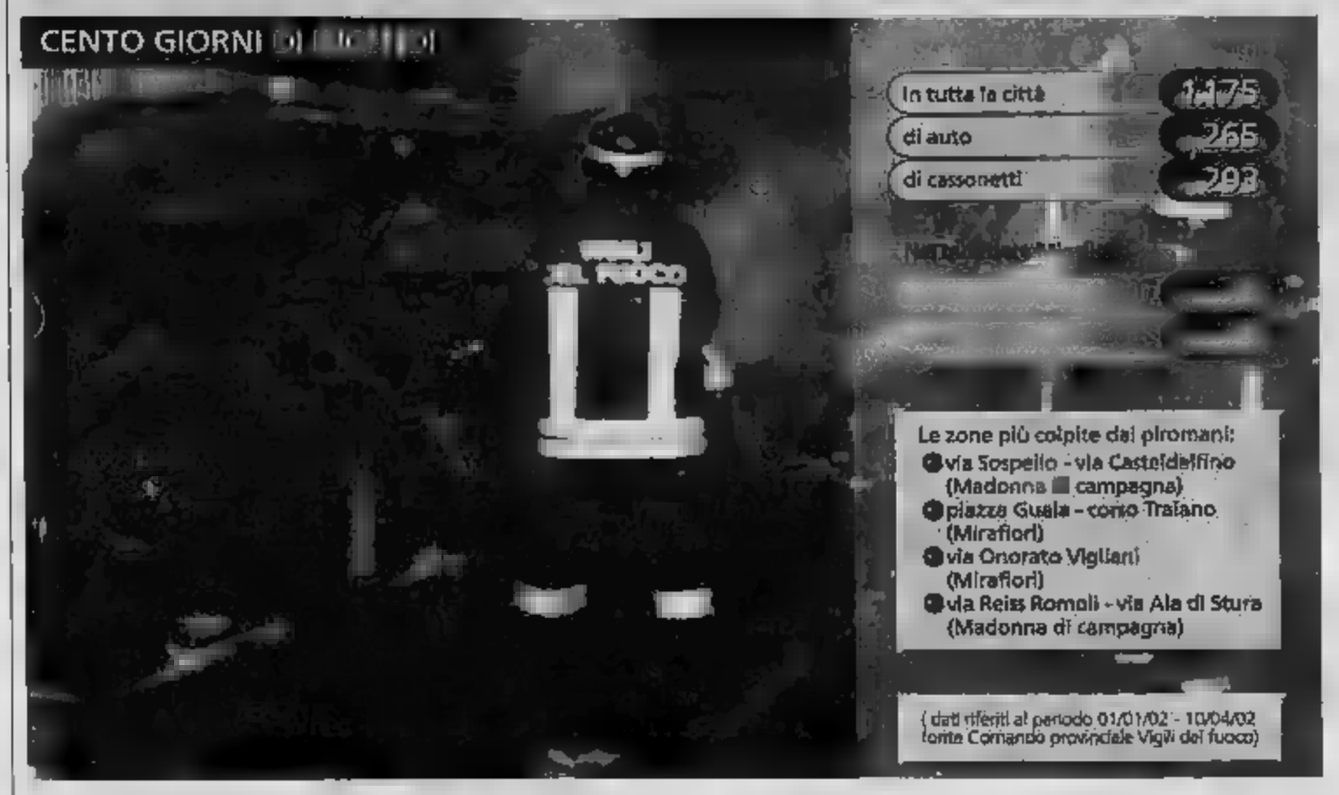

Irreperibile l'uomo arrestato la scorsa settimana poi rilasciato: era sospettato aver dato fuoco a un chiosco

Via Farinelli, via Monte Sei Busi via Tunisi le ultime strade dove giovedì notte sono intervenuti i pompieri

Nel mirino dei vandali anche giochi per bimbi, ascensori, cassonetti dell'immondizia: è emergenza

Fiamme a Mirafiori, è tornato il piromane

Sette automobili e un camper incendiati in poche ore

Claudio geri
Lodovico Poletto

Giovedì notte, dieci uti prima dell'una. Le fiamme si alzano alte su un gruppo di automobili posteggiate in via Farinelli. La gente affaccia. Qualcuno scende in strada, o si dispera. Altri assistono al rogo con animo sollevato: «La mia macchina è più lontano...».

Ore 1,25, via Monte Sei Busi: trecento metri dal primo incendio che ha ridotto un ammasso di lamiera automobili ed un camper. Al 115 arriva un'altra chiamata: «C'è camper in fiamme...». Altri pompieri, sirene che squarciano la notte, altra gente che si letto per andare a vedere cosa sta capitando. Stavolta i vigili riescono a domare le lingue di fuoco prima che distruggano il caravan.

Ore 3,45, via Tunisi, un'altra automobile diventa cenere, di da un rogo. Arriva la polizia. Un commissario si annota i nomi delle persone che hanno subito il danno su un taccuino.

I DI MIRAFIORI. C'è un piromane che si aggira in città. Fuori più d'uno. Sfidano la fortuna l'accendino in mano, danno fuoco a tutto ciò che di combustibile incontrano sulla loro strada, e la fanno franca quasi pre. Se si dov indicare una zona di Torino maggiormente massacrata dai piromani, non ci sarebbero dubbi: Mirafiori. Piazza Guala, via Vigliani, via Negarville, sono le aree più colpite. Il buio favorisce i raid. Lo scarso traffico li aiuta. Colpiscono a raffica: in una notte appiccano il fuoco in tre quattro posti diver , a poche centinaia di metri di distanza uno dall'altro. Le poche descrizioni che la gente ha fornito ai poliziotti sovente coincidono. Tratti del Abbigliamento sportivo. Se, nel quartiere, c'è un solo Nerone o ce n'è più d'uno questo è un mistero al quale ancora non c'è risposta.

Giovedì, ore 1,25 di notte, via Monte Sei Busi: la squadra di pompieri al lavoro per spegnere l'ultimo incendio

UNA STRADA, 11 INCENDI. I vigili fuoco sicuri: «In via Sospello nella immediate vicinanze chi colpisce è una per- soltanto». In quattro mesi s'è fatto vivo almeno 11 volte: record quasi assoluto in città. E sempre in un'area compresa fra pochissimi isolati. Fuoco che sveglia i residenti, che fa indignare i commercianti, che crea appren- le persone costrette a lasciare l'auto posteggiata sotto casa, in punti dove le lasciate dal fuoco sono troppo visibili. prenderanno...» sussurrano in zona. «Ha già fatto troppi danni, è giunta l'ora di fermarlo». lui è astuto e sfugge a tutte le trappole.

«NERONE». Il suo nome è Luciano Cravero, 45 anni fa il materassaio. La polizia lo ha arrestato l'altra settimana con le mani sporche di fuliggine, i vestiti che puzzavano di fumo, accendino e la iglienica tasca. Un sospetto piromane. palo di persone lo ev indicato come l'autore di roghi in zona Mirafiori; addirittura l'avevano visto appiccare le fiamme sul retro di un chiosco di . Prima, a un centinaio di metri da quell'incrocio, andati in fumo alcuni contenitori dei rifiuti. In carcere ha fatto me, lui ha sempre negato tutto. Ora è irreperibile.

IL MANIACO DEI GIOCHI. Troppo strano per essere un caso: due giostre distrutte dal fuoco in una sola notte. E' accaduto otto giorni . In via Casteldelfino andata in più classico dei giochi per bambini, quello i cavalli legno e le carrozze con gli specchi colorati. Due ore dopo il maniaco colpito Venaria, ai giardini pubblici. Addio altalena, cavalluccio. Da allora, per fortuna, non si è più fatto vivo.

GLI ASCENSORI. Per qualche alla del 2000 considerata una vera emergenza. Quasi ogni notte qualcuno appicava fuoco negli ascensori di palazzi popolari. La zona più colpita Grosseto, uno stabile dietro l'altro. Famiglie sgomberate,decine di alloggi invasi dal fumo, persone intossicate, danni per decine di milioni. Improvvisamente, com'era comparso il maniaco sparì. E gli incendi, come per incanto, rono.

NERO. Il 2001 è stato un anno «critico» per l'emergenza piromani. E qualche volta ha anche agito in gruppo. Come nella tra il 24 e il 25 gennaio, quando in poche ore riusciti a incendiare 11 auto: Ogni volta, poteva es una strage. Nessuna difesa per chi passava in quelle strade. Il 14 settembre, un rogo ha distrutto 6 auto parcheggiate sotto il condominio in via Fratelli Cervi 12, a Chieri. L'ipotesi di un è mai stata scartata. Il novembre, un incendio ha distrutto il deposito di auto sequestrate dall'autorità giudiziaria, sotto il castello di Rivoli. Duecento custodite in quella struttura andate in fumo. Del colpevole, nessuna traccia. La stessa notte, i carabinieri avevano giovane soprannominato piromane di Nichelino». Nel «curriculum» risultavano 19 incendi (nei 6 anni precedenti) a Nichelino e a Torino. Reo confesso.

Specchio dei tempi

«Il bosco oltraggiato per costruire una piscina privata» - «Si rischia anche broncopolmonite nella snervante coda per prenotare specialista» - «Beffa sul premio di fedeltà» - negata»

Una lettrice ci scrive:
«Abito in una tranquilla borgata di Villar Dora in di circondata dal verde del bosco. Pensavo che se p decide di andare ad abitare in mezzo alla natura la e magari ama anche gli animali un po' i suoi simili. Niente di più sbagliato giacché le case crescono sempre più divantano enormi fantasmi (essendo per lo più seconde case), il verde diminuisce e anche l'albero rientra in canoni di estetica, erba all'inglese se no niente e mo' di monocoltura. Il bosco arretra e quell'aria un po' selvatica se ne va lasciando posto a cemento e piastrelle. Anche il mio vicino di casa (ma per lui è seconda abitazione) ha deciso di abbattere due maestosi alberi di una quarantina d'anni. Abbattuti per fare posto ad una piscina privata. Mi pare che l'acqua con riempirà codesta costruzione ci si lavi per almeno un anno.

«La casa dove abito con la mia famiglia fu progettata negli Anni 60 dall'architetto Volterrani e costruita da tre amici amanti del verde che lasciarono ampio spazio alla natura le porzioni di giardino e creando così un ambiente dove casa natura convivono in armonia. Difficile immaginare i danni arre- dalla migrazione dalla campagne nel momento in cui nessuno rinuncia ad avere anche lì le stesse comodità cittadine. I risultati sono raccapriccianti.

«In un'epoca come questa dove ciascuno di noi è chiamato ad avere un atteggiamento di vita che rispetti le risorse del pianeta, dove comincia ad avere la cultura del riciclaggio (ma guardate i cassonetti il lunedì mattina quando i vacanzieri se ne sono andati) mi domando sia possibile che un Comune, laddove non ce la fanno i singoli, non si faccia promotore di questa cultura. Sembra le leggi piuttosto che il buonsenso».

Segue la firma

Un lettore ci scrive:
«Sono circa tre settimane che tanto inutilmente di prenotare visita specialistica. Siccome sono un lavoratore, mia madre preoccupata due settimane precedenti di "tentare" l'impresa, recandosi lunedì martedì mattino davanti alla Asl di via del Ridotto. Riuscire nell'intento è una cosa pressoché impossibile.

«Non ci volevo credere, visto che è la prima volta negli ultimi 5 anni - grazie Dio - che abbisogno di una visita specialistica.

«L'altra mattina, per gravare mia madre, ho preso ferie dal lavoro mi sono trovato alle 7,10 davanti all'Asl. Ho trovato una sessantina di anziani già in fila sotto la pioggia. Alle coda era già oltre cento persone. Questa scena, mi confermano, si ripete ogni settimana di lunedì e martedì. I posti disponibili ogni volta non superano le poche decine, troppo pochi rispetto alla richiesta.

«Di chi è la responsabilità, non ne ho idea.

«Ma il risultato è che qualunque lavoratore, almeno qui nei dintorni, che abbia bisogno di una visita specialistica, da per forza affidarsi a strut- private, se non vuol prendersi una broncopolmonite aspettando di prenotarsi davanti alla mutua».

Luigi Viggiano

Una lettrice ci scrive:
«Sono una pensionata, ricevo annualmente un premio di fedeltà dall'azienda dove ho lavorato con un assegno postale di L. 37.520 con la scadenza per la riscossione e tre mesi dall'emissione. L'assegno Il 15 novembre è versato in data 18/01/2002.

«Ma la Posta ha respinto l'assegno dichiarandolo insoluto e addebitandomi spese di commissione 20.000 lire. Se una pensionata, me, riceve premio di L. 0 e la posta per errore riscossione, ne addebita L. 20.000 di spese, mi rimangono L. 17.520. Mi pare una beffa».

Margherita Viotti

Una lettrice ci scrive:
«Ho 62 anni e credevo che un cittadino potesse decidere autonomamente liberamente dove avere la residenza e, nello stesso tempo, spostarsi dove vuole per periodi più o meno lunghi. Ma il Comune di Settimo da sei anni mi rifiuta questo diritto. Io faccio la pendolare tra Centallo e Settimo compatibilmente con lo stato di salute di un congiunto (e ora anche il mio). Questa situazione è per me molto onerosa perché non posso accedere agli sgravi fiscali e le bollette varie doppie. Sembra paradosso l'amministrazione comunale preferisce forse alargire idi e pagare affitti si bisognosi piuttosto che concedere un diritto ad un cittadino a costo zero per le casse comunali».

Segue la firma

specchiotempi@lastampa.it

SWIMMING VACATIONAL

NOTIZIE dalle AZIENDE

Gruppo VEMA
Promozioni Immobiliari
.vemaimmobiliare.com

La Vema Immobiliare di , presente sul mercato dal 1969, segnala che, oltre ad appartamenti e ville, in vendita capannoni in varie zone industriali. Gli uffici sono a Rivoli, in via Gioitti, 1 tel. 9561302
www. .com

La Mandria Golf
La Mandria Golf
Organizza corsi collettivi di golf
serali festivi
Costo promozionale
€ 115 tutto compreso
Per informazioni telefonare al n. 011/9846111

Gelati di Lusso
Pepino
tel. 011.936.76.15
e-mail info@gelatipepino.it
www.gelatipepino.it

Domani su La Stampa TORINO
una pagina SPECIALE dedicata a Carmagnola

CARO FUNERALE?
Per non pagare percentuali in più rifiutate i "consigli" in ospedale.
La Federazione Imprese Onoranze Funebri
"consiglia di non accettare suggerimenti da chiunque che, in ospedale, raccomandano a voce o con biglietti da visita un'impresa"... personaggi... risultano più credibili famiglie che, a loro insaputa, pagano percentuale in più rispetto al mercato.
(Da l'Informatore 3/99)

FUNERALE CLASSICO
da 2.500.000 Lire* €1291
Il prezzo comprende: disbrigo di tutte le pratiche, bara accessoriata, trasporto in chiesa e cimitero con autofunebre Mercedes, assistenza
(esclusi tasse comunali e necrofori
in base ai regolamenti comunali applicabili)
IL GIUBILEO
Numero Verde 800.251645
24 ore su 24
Sede pant C.so Bramante 59/b - Torino - Tel. 005
*Per i funerali interamente a Torino. Il prezzo non comprende i diritti comunali e il trasporto con necrofori, che vanno applicati secondo tariffa comunale

PREZZO «TAMBERI»: € 0,80. «CRONACHE DI NAPOLI», «CORRIERE DI CASERTA»: € 0,80. «L'ADIGE», «IL GIORNALE DI BOLOGNA», «IL CORRIERE DI FORLÌ», «LA VOCE DI MANTOVA», «IL CORRIERE MERCANTILE», «LA GAZZETTA DEL LUNEDÌ», «IL CORRIERE DI ROVIGO», «CRONACHE DEL MEZZOGIORNO» NELLE AREE DI DIFFUSIONE INDICATE DAL GIORNALE LOCALE; € 0,85 CON «IL CORRIERE DI ROMAGNA» IN ROMAGNA E A RIMINI; € 1 «L'ULTIMA NOTIZIA DEL GIORNO»: € 1,30 A RICHIESTA CON «BELLA» IN PIEMONTE, LIGURIA E VALLE D'AOSTA; € 1,80 A RICHIESTA CON «IL MATTINO» NELLA PROVINCIA DI BOLZANO: € 2,00 A RICHIESTA CON «BORGHESE MANZONI» IN PIEMONTE, VALLE D'AOSTA E LIGURIA DI PONENTE. ABBINAMENTI FACOLTATIVI: € 0,80 IN PIEMONTE CON LA VHS «CENTO CANDELINE PER MACARIO» E CD-ROM MONOGRAFICO: € 0,80 IN PIEMONTE CON LE VHS «I FILM DI MACARIO». ABBINAMENTI GRATUITI CON SPECCHIO AL RIGATTO OBBLIGATORIO IN DATA ITALIA. PREZZO ESTERO: AUSTRIA, BENELUX, FRANCIA, GERMANIA, GRECIA, PORTOGALLO, SPAGNA € 1,00, SLOVENIA, MALTA, CANCHONAM € 2; SVIZZERA FRS. 1,80; C. TICINO FRS. 2,30; UK GBP 1,20; USA $ 1,80

Azienda

momento

Conference Call

E tu?

800.208.208

www.190.it

How are you?

omnitel

vodafone

IL [illegible] DELLO STADIO, IL CASO GALANTE, L'ATALANTA, LA SNAI CHE HA TOLTO LA PARTITA DALLE SCOMMESSE: UN'ANALISI A TUTTO CAMPO DEL PATRON GRANATA

Cimminelli: ecco il Toro del futuro

«Largo ai nostri giovani con un paio di rinforzi»

Bruno Bernardi

TORINO

Francesco Cimminelli era andato [illegible] Orbassano, [illegible] far visita alla squadra, prima della trasferta di Verona e il Toro l'aveva ripagato [illegible] una vittoria fondamentale. Una vittoria che, oltre a mettere una seria ipoteca sulla salvezza, apriva prospettive europee con l'Intertoto, anticamera alla più prestigiosa Coppa Uefa.

Ieri è tornato [illegible] campo [illegible] allenamento per caricare Camolese e i granata: spera gli concedano un bis [illegible] Bergamo con l'Atalanta, per la [illegible], per rispondere alla Snai, che ha tolto la partita dalle scommesse, e al polverone che s'è levato per il labiale, visto e rivisto in tv, [illegible] Galante e Delli Carri contro il Bologna, prima del gol dell'1-1 di Cruz.

«Leggere sulle labbra [illegible] [illegible] calciatore è l'ultima delle grandi sciocchezze e non può dare risultati», tuona il «patron», accompagnato dal presidente Tilli Romero. Poi, con realismo, dice che a Bergamo il Toro giocherà per i tre punti, senza gettarsi nilo sbaraglio e rischiare di perdere: «Il gruppo è motivato e sereno, pronto a dimostrare che non è così debole come qualcuno aveva detto. Nelle ultime quattro giornate [illegible] accontentiamo di... 12 punti».

Si pensa al presente ma si guarda al futuro. Cimminelli spiega che con Sandro Mazzola, Giancarlo Camolese [illegible] i suoi collaboratori, si sta già programmando la stagione ventura: «Camolese è ancora legato al Toro per un anno e il suo futuro sarà lui a deciderlo. Per il rinnovo del contratto c'è tempo».

Se Camolese è una scommessa vinta da Cimminelli, Franco lo è per Mazzola. L'azionista, sorridendo, dice che il manager sull'uruguayano «s'è giocato gli...: attributi e [illegible] avuto ragione». Quanto all'ottimismo di Asta circa [illegible] probabilità di rimanere al Toro, Cimminelli dribbla elegantemente l'argomento: «Non so cosa dire. Quando parlai con i suoi procuratori, posi dei limiti, poi ho dato tutto in mano a Mazzola. E sarà lui a trattare».

Sul tipo di mercato che il Toro intende affrontare, Cimminelli ribadisce che vuole «rinverdire» la squadra pescando a piene mani dalla Primavera, ma non esclude un paio di buoni colpi: «Se [illegible] presentano una o due occasioni le prendiamo. Per comprare, bisogna prima vendere». [illegible] discorso chiaro quello di Cimminelli che non ama illudere i tifosi torinisti e sa che nel calcio, accanto ai giovani, ci vuole qualche elemento esperto e di qualità che li guidi e li aiuti a crescere.

Sulla questione stadio, Cimminelli è altrettanto esplicito: «Ci hanno chiamato in Comune per dirci che quattro stadi sono troppi e due, [illegible] per squadra, sarebbero più che sufficienti. Oltre [illegible] anno [illegible] dato ampia disponibilità alla priorità della Juve ad acquistare il Delle Alpi. [illegible] l'avesse fatto, noi avremmo [illegible] il Filadelfia. Se i bianconeri, invece, decideranno di edificare un loro stadio, il Delle Alpi [illegible] prenderemo [illegible] noi, lo ristruttureremo e lo chiameremo Nuovo Filadelfia. [illegible] tutti i discorsi, però, c'è un punto fermo: il Toro ha i suoi tifosi a Torino e resta in questa città. La Juve è un club di livello mondiale e, ovunque va, gioca sempre in casa».

A Bergamo, il Toro recupera Ferrante, Comotto e, almeno per la panchina, Asta. Camolese aspetta l'ultimo allenamento di domani per decidere l'impiego di Lucarelli, dolorante ad un tendine della coscia destra. Franco, che ha smaltito il leggero attacco febbrile, è pronto sia a disputare la sua terza partita da titolare che a fare staffetta con Lucarelli: «Mi trovo bene sia [illegible] Marco, la cui tecnica è impressionante, sia con Cristiano. Sono due [illegible] i più forti attaccanti italiani». In questo finale di stagione, Franco sogna altri due [illegible] tre gol [illegible] tanto per convincere Pua, ct uruguayano, [illegible] convocarlo per i prossimi mondiali (punta [illegible] quelli [illegible] 2005), ma per ripagare la fiducia del Toro nel quale vuole rimanere. E per molti [illegible].

Marco Ferrante (cannoniere granata con 10 gol) [illegible] domenica a Bergamo

IL DIFENSORE DELLA JUVE STA MEDITANDO DI SCEGLIERE MANCHESTER O MILAN

Thuram: non voglio più fare il terzino

«Sono un centrale, se Lippi non mi cambia ruolo me ne vado»

Aurelio Sengino

TORINO

Esterno o centrale, terzino o marcatore. Questo è il problema di Lilian Thuram. Solo una questione di ruolo dunque, sembrerebbe [illegible] dettaglio irrilevante, invece [illegible] [illegible] vera causa che costringerà il difensore campione del mondo e d'Europa a lasciare la Juventus e dirà [illegible] al Manchester di Fergusson o al Milan del suo grande estimatore Carlo Ancelotti.

E pensare che Thuram, insieme a Buffon, è stato uno degli acquisti più importanti dell'ultima rifondazione bianconera. Arrivò con il chiaro [illegible] intento [illegible] [illegible] in mezzo alla difesa. Ma Lippi gli affidò il ruolo di esterno difensivo, lo [illegible] che ha ricoperto, ricopre e ricoprirà nella Francia: «Ho dovuto fare un grosso sacrificio, per il tecnico, per la squadra e per i miei compagni. Ho [illegible] per rispetto di tutti, perché la mia professionalità lo richiedeva, ma [illegible] fatto fatica, tanta fatica, perché io mi ritengo un centrale. Nella Francia il discorso è molto diverso, perché il mio selezionatore per portarmi al centro, al posto di Blanc, avrebbe dovuto rivoluzionare tutto cercando anche [illegible] terzino destro. Mentre lasciandomi sulla fascia non farà altro che inserire Leboeuf senza stravolgere il modulo. Questa è una spiegazione logica e intelligente, [illegible] le altre... non mi convincono».

E infatti nella Juventus non è più disposto al sacrificio, [illegible] anno va bene, ma un'altra stagione proprio [illegible] E allora Thuram aspetta notizie [illegible] Manchester e Milan, che invece lo farebbero giocare proprio nel ruolo che lui desidera: «Ho trent'anni [illegible] voglio ancora divertirmi giocando. E' chiaro che se Fergusson o Ancelotti mi proponessero questa condizione, ci penserò. Mi sembra giusto. Quest'anno ho giocato così facendo un sacrificio per il bene della squadra. Ma [illegible] è che io debba chiudere qualcosa alla Juventus, sarà la società a valutare, perché mi sembra che di solito un allenatore si debba adeguare alle caratteristiche dei suoi [illegible] prima [illegible] scegliere il modulo giusto: quindi sono sicuro che anche il mio problema sarà valutato. Ripeto, [illegible] sono [illegible] terzino, ma un centrale».

Lilian Thuram, 30 anni

IN ITALIA SI GIOCA A LATINA

Campionato europeo per 5000 calciatori con ritardo mentale

ROMA. Domenica scatta [illegible] 40 paesi la «Special Olympics European Football Week», in pratica un campionato europeo di calcio che impegnerà 5000 atleti con ritardo mentale. Il torneo italiano [illegible] disputerà a Latina, [illegible] calciatori (sedici squadre [illegible] rappresentanza di Lazio, Marche, Veneto, Lombardia, Campania e Sicilia) si sfideranno fino alle finali del 21 aprile.

L'evento è sostenuto dal nostro mondo del calcio con un gesto simbolico [illegible] amicizia: le squadre di serie A [illegible] [illegible] saranno in campo domenica con la maglietta Special Olympics.

FL

■ **BAGGIO RECORD.** Per il presidente [illegible] Brescia, Corioni, Roberto Baggio rimetterà il 5 maggio, appena 3 mesi dopo l'operazione al ginocchio: «Meglio di Nervo, che guarì in 100 giorni».

■ **L'ANTICIPO DI B.** Saccani arbitrerà [illegible] Salernitana-Empoli, anticipo della 12ª di ritorno in serie B.

■ **MOTO[illegible] 6 CONDANNE.** [illegible] condanne (da 1 anno e mezzo a 8 mesi) e un'assoluzione tra gli ultrà che il [illegible] maggio 2001 buttarono uno scooter dagli spalti durante Inter-Atalanta.

■ **UNDER SENZA [illegible].** Under 21 senza Cassano nell'amichevole con la Francia (martedì). Il ct Gentile ha convocato Bellini (Atalanta); Blasi e Gatti (Perugia); Bonazzoli, Ferrari e Marchionni (Parma); Bonera [illegible] scia); Brighi e Zaccardo (Bologna); P. Cannavaro e Gilardino (Verona); Castellini (Torino); Donati e Pirlo (Milan); Iaquinta e Pinzi (Udinese); Lucchini (Ternana); Mascarenò (Empoli); Pelizzoli (Roma); Rossi (Venezia).

■ **FRANCIA CON 5 «ITALIANI».** Il ct Lemerre per l'amichevole Francia-Russia ha chiamato Thuram, Trezeguet, Micoud, Boghossian, Candela.

■ **TOTTI [illegible]** Ci [illegible] Totti e Cannavaro tra i 45 campioni che hanno inciso il canzone «Live for Love United» per la lotta antiAids.

■ **[illegible] CINA.** La polizia di Pechino ha arrestato l'arbitro Gong Jiangping: sarebbe stato corrotto e avrebbe intascato 120 mila dollari.

■ **BASKET: EUROLEGA.** Penultimo turno: Kinder Bo-Real Madrid 71-82 (la Kinder accede in anticipo alla Final Four), Scavolini Ps-Skipper Bo 71-[illegible].

■ **TURCHI: NO A TEL AVIV.** Per paura di attentati, i giocatori dell'Ulker Istanbul non andranno a Tel Aviv per affrontare il Maccabi (Eurolega).

■ **CICLISMO: [illegible] OK.** Franco Pellizotti, 24anni, ha vinto per distacco la 4ª tappa del Giro dei Paesi Baschi, sempre guidato da [illegible] (Spa).

■ **CACCIATORI IN POLITICA.** Alle amministrative del 26 maggio la pallavolista Maurizia Cacciatori si candiderà per il Comune di Carrara (lista civica).

■ **[illegible] LA TRIS.** A Firenze (galoppo), terna 8-1-11, quota € 1.025,71.

II/2002

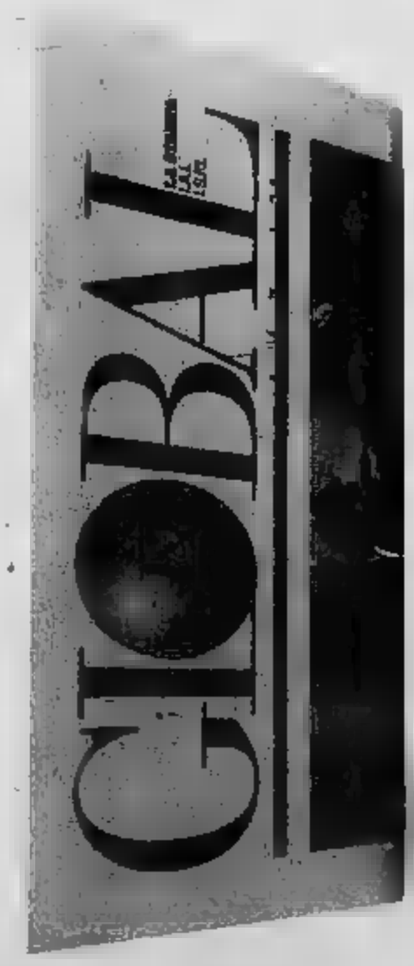

Dimensione globale

In questo numero:

APPUNTAMENTO A BAGDAD

Il rischio di dividere l'occidente
di Boris Biancheri

Dilemmi dell'America, timori dell'Europa
di Mark Strauss

Se la minaccia è credibile, Saddam cederà
intervista con Antonio Martino

Funzionano solo [illegible] alleanze ineguali
di Robert Skidelsky

Domani gli USA saranno [illegible] forti
di Joseph Nye

In Palestina ci vuole un muro
di Shlomo Avineri

Con l'Iran meglio il dialogo
di Antonio Badini

È più globale la pizza/È più globale la guerra
Polemica [illegible] Thomas Friedman e Robert Kaplan

Anche al ribelle serve [illegible] marketing
di Clifford Bob

La geografia degli affari, della politica, della società in un nuovo ordine: globale.
Global, la rivista bimestrale che mette il pianeta al centro del mondo delle idee.
Realizzata in collaborazione con IAI, ISPI, La Stampa [illegible] Foreign Policy.

Nelle principali edicole [illegible] nelle migliori librerie.

GLOBAL
LA STAMPA

Cogli ...l'attimo

Sisberi Quattro (TO)

Fiat Punto 1.2 EL 3 porte

Prezzo di Listino Fiat **L. 19.730.000** *€ 10.189,69*

Sconto rottamazione **L. 2.530.000** *€ 1.306,64*

Prezzo Viva **L. 17.200.000** *€ 8.883,06*

Cumulabile con 12.000.000 € 6.197,48 Tasso Zero in 36 mesi

Fiat Panda Young

L. 8.000.000
€ 4.131,66
in 36 rate da
L. 243.000
€ 125,50

L. 11.100.000 *€ 5.732,67**
più vostro usato da rottamare

Fiat Seicento EL

Cumulabile con
L. 10.000.000
€ 5.164,57
in 36 mesi
a tasso zero

L. 13.000.000 *€ 7.178,75**
più vostro usato da rottamare

* esclusi ipt, spese rottamazione, spese finanziamento.

Gruppo LogicA S.p.A.

BIELLA - Via della Repubblica, 60 - Tel. 015.25.25.111
BORGOMANERO - Via Cesare Battisti, 76 - Tel. 0163.204.611
VERCELLI - CARISERAMOTOR - Via Vercelli, 15 - Tel. 0161.21.70.80

REAGISCI ALLA SOLITUDINE
QUESTIONI DI CUORE
Per Lei
Bruna 45enne, vedova, esuberante, vitale, cerca compagno serio, dolce. Eliana Monti Questioni di Cuore.
Barbara [illegible], ragioniera, estroversa, carina, cerca uomo maturo, sportivo. Eliana Monti Questioni di Cuore.
PER INFORMAZIONI CHIAMA IL NUMERO 0161.266485 (a linea)
VERCELLI, VIA DANTE N. 80 - Orario Continuato 7 giorni su 7 dalle 10 alle 24
www.elianamonti.it - E-mail: info.vercelli@elianamonti.it

LA STAMPA
PAGINA 39 VENERDÌ 12 APRILE 2002
BIELLA
E PROVINCIA
REDAZIONE VIA XXIVSETTEMBRE 17, TELEFONO 015 835261 1. FAX 015 2522379. E-MAIL BIELLA@LASTAMPA.IT
PUBBLICITA' SALODINI SRL, AGENTE PUBLIKOMPASS S.P.A. PIAZZA CASALEGNO 9/A. TELEFONO 015 8491212. FAX 015 8491325

REAGISCI ALLA SOLITUDINE
QUESTIONI DI CUORE
Per Lei
Giolellista 57enne, vedovo, senza figli, estroverso, incontrerebbe signora dolce. Eliana Monti Questioni di Cuore.
Uomo d'affari, 48enne, premuroso, affidabile, conoscerebbe donna seria, volenterosa. Eliana Monti Questioni di Cuore.
PER INFORMAZIONI CHIAMA IL NUMERO 0161.266485 (a linea)
VERCELLI, VIA DANTE N. 80 - Orario Continuato 7 giorni su 7 dalle 10 alle 24
www.elianamonti.it - E-mail: info.vercelli@elianamonti.it

MARCO DI GLI ANNI OTTANTA

IN CENTO ALLA FESTA

Alla fine si sono ritrovati in cento per la festa di Meltin Pot intitolata «No Magnino? No Garden? No party!». A distanza di venti e più anni, la «compagnia» era quasi al completo, tanti partecipanti arrivati anche fuori: il più lontano dalla Sicilia. Una serata riuscita ma anche un tuffo nel passato, con musica, risate e qualche momento nostalgico. Ciliegina sulla torta una performance di cabaret «a sorpresa» che, ripercorrendo con ironia le vicende dei frequentatori dei due bar, e colpi di «nomination» ha coinvolto quasi tutti i partecipanti alla festa

CHIESTA L'AUTORIZZAZIONE ALLA PROVINCIA. SCANZIO: «NO AD ALTRE FONTI DI INQUINAMENTO»

Inceneritore, nuova battaglia

Dopo sei anni riparte il progetto Fenice

BIELLA

Fenice torna alla carica. Il progetto per l'inceneritore di Verrone, che sembrava finito in soffitta dopo le proteste di piazza del '96, è stato ripresentato alla Provincia. Il plico è arrivato lunedì scorso al presidente Orazio Scanzio. E pare uno scherzo del destino, dato che proprio Scanzio, negli Anni 90, fu uno dei leader del comitato anti-inceneritore. Il presidente non ha cambiato idea, e annuncia battaglia: «Fenice troverà gli avversari che merita».

Scanzio e i dirigenti di via [illegible] esaminando i documenti, hanno la prima impressione è che il progetto sia lo stesso di prima integrato da alcune modifiche. Nel '95, Fenice aveva ottenuto l'ok dal ministero dell'Ambiente, superando la valutazione d'impatto ambientale (Via). Poi, però, rinunciò a chiedere l'autorizzazione (che all'epoca doveva essere concessa dalla Regione Piemonte). Contro l'inceneritore, del resto, a Biella erano scese in piazza diecimila persone, spaventate dai possibili rischi di inquinamento.

Da quel corteo di protesta sono passati sei anni, e molte cose sono cambiate: gli inceneritori sono 11. E autorizza più la Regione, ma direttamente la Provincia. E Fenice non è più parte del gruppo Fiat: il 1° luglio è stata ceduta a Edf, il colosso francese dell'energia. E' chiaro però che l'inceneritore, come conferma la società di Rivoli, brucerà soprattutto rifiuti industriali della Fiat, producendo elettricità. «Gli impianti di incenerimento - spiega un funzionario di Fenice - sono molto più sicuri delle discariche, perché hanno sistemi di controllo che disattivano il forno in caso di pericolo. Il problema è che la gente non lo capisce».

Il presidente Scanzio non la pensa così: «Io non metterò la mia firma su quel progetto. I motivi li dirò di seguito sono tantissimi, e il più importante è che il Biellese non può sopportare altre emissioni inquinanti».

Ai tempi della crociata Anni 90, Scanzio (che è geologo e meteorologo) aveva addirittura fatto uno studio sui venti, per dimostrare che i fumi dell'inceneritore ristagnerebbero sul Biellese, ammorbando l'aria. Adesso, però, si trova fra l'incudine e il martello: la Provincia è obbligata a convocare la «conferenza dei servizi», cioè ad aprire la procedura di autorizzazione dell'impianto. E l'ok può essere negato solo per motivi tecnici. «Da dall'altra notte che non dormo pensando a questa storia - aggiunge Scanzio -. Innanzitutto chiederemo un parere legale, per capire se il decreto del '95 è ancora valido». Di sicuro c'è già molta preoccupazione nel Biellese, e io mi batterò con tutte le forze: non si può imporre un progetto senza il consenso della popolazione».

Anche la giunta si prepara a un lungo braccio di ferro, dall'opposizione ulivista arrivano le prime bacchettate. Secondo il portavoce Silvio Belletti, gli amministratori non hanno colto alcuni segnali che dovevano far drizzare le antenne: il peduncolo autostradale (che si collegherebbe alla bretella Lancia), la politica della Fiat (che si appresta a rivedere la centralità di Torino) e alcune dichiarazioni di Scanzio in Consiglio (sulla «conoscenza di notizie riservate che non potevano essere comunicate»). Il caso-Fenice terrà banco il prossimo Consiglio, durante il quale Belletti chiede che si verifichino agli elementi di novità del progetto rispetto al passato, coinvolgendo il ministero dell'Ambiente che ha in deposito i progetti presentati da Fenice su tutto il territorio nazionale». [g. bu.]

Il presidente della Provincia Orazio Scanzio annuncia battaglia contro l'inceneritore di Fenice, che potrebbe nascere accanto allo stabilimento Lancia di Verrone

IERI MATTINA A CANDELO DUE BANDITI CON UN TAGLIERINO

I carabinieri stanno indagando sulla rapina avvenuta ieri mattina alla filiale del San Paolo a Candelo. Forse dalle registrazioni delle telecamere a circuito chiuso potranno emergere elementi utili per identificare i due banditi

Rapina al San Paolo bottino 10 mila euro

Rapinata ieri mattina la filiale del San Paolo. Due uomini mascherati e armati di taglierino si sono fatti consegnare circa 10 mila euro, poi sono fuggiti a piedi, passando praticamente inosservati. Erano passate da poco le 9,30, quando i centralini dei carabinieri e della polizia è arrivata la telefonata dei dirigenti della banca che denunciavano la rapina.

I due, all'apparenza normali clienti, sono entrati nella «bussola» e con rapida mossa si sono calati in testa i passamontagna; quindi si sono affacciati nel locale degli sportelli: «Questa una rapina, aprite la cassaforte e dateci i soldi. State buoni e non vi succederà nulla», ha detto uno di loro con tono minaccioso agitando un taglierino verso i due clienti e i quattro impiegati.

Sono stati alcuni attimi di tensione anche perchè i rapinatori sapevano affatto dov'era la cassaforte, probabilmente perchè non è la banca. E' stato uno degli impiegati a dirigersi verso il forziere, dal quale ha prelevato circa 10 mila euro, stando a un primo sommario conteggio.

Preso il denaro, i due si sono allontanati dopo essersi sfilati i passamontagna. Secondo alcune indiscrezioni, sembra però che abbiano commesso alcuni errori, tali da portare forse presto alla loro identificazione. Delle indagini, per parte dal più stretto riserbo, si stanno occupando i carabinieri di Candelo e di Biella con la guida del tenente Massimo Colazzo, che stanno esaminando anche i filmati registrati dalle telecamere a circuito chiuso. [f. p.]

SCHERMA, ARGENTO MONDIALE

Festa in casa «Pietro Micca» per l'azzurra Elena Rainero

La giovane juniores convocata anche al prossimo raduno della nazionale maggiore

Marco [illegible] A PAGINA 53

LE HA FATTO CREDERE DI NON AVER PAGATO L'ENEL

Falso impiegato truffa anziana di Sandigliano

Ancora una truffa, ai danni di una donna anziana, l'ennesima che va ad aggiungersi ad un elenco sempre più lungo. Purtroppo i frequenti appelli delle forze dell'ordine di usare la massima cautela restano inascoltati.

Uno sconosciuto, che si è spacciato per un dipendente bancario, è riuscito a farsi consegnare 300 euro da una pensionata di 77 anni, residente a Sandigliano. L'episodio risale all'altro pomeriggio.

Alla porta della donna, che in quel momento era sola in casa, si è presentato un uomo, vestito con eleganza e dai modi suadenti. «Sono un dipendente della banca - ha spiegato alla pensionata - e dai controlli effettuati ci risulta ancora scoperta la sua fattura dell'Enel».

La donna ha cercato invano di spiegare che l'avviso di pagamento arriveva direttamente alla sua banca, che poi provvedeva al saldo. Il sedicente bancario ha insistito accampando mille scuse e alla fine ha chiesto di poter controllare la bolletta contestata.

Ha aggiunto: «Non si preoccupi, siamo qui di poter chiarire tutto, ma ora è necessario che lei mi dia il denaro per evitarle un mucchio di problemi, compresa la sospensione dell'erogazione della luce».

Una prospettiva quella del blocco al contatore, che ha preoccupato la pensionata: infatti è subito affrettata verso un cassetto per prendere una busta con i soldi e la bolletta che ha consegnato al truffatore.

Solo più tardi la donna ha parlato con i veri funzionari della sua banca e ha scoperto così di essere stata raggirata e derubata. [f. p.]

OSPEDALE

UN NUOVO DIRETTORE SANITARIO PER L'ASL

Da lunedì Luigi Savoia (nella foto) sostituirà nell'incarico Silvio Falco che assume l'analogo incarico a Pinerolo

SERVIZIO A PAGINA 43

KIBO VIAGGI
PIAZZA MARTIRI DELLA LIBERTÀ, 3 - TEL. 015.2522456 (r.a.)
Partenze da Biella
dal 25 al 28 aprile: Provenza e Camargue
dal 28 aprile al 1 maggio: Budapest
dal 28 aprile al 1 maggio: Magnifica Toscana
dal 10 al 12 maggio: Week end nelle Marche
dal 31 maggio al 2 giugno: Spello: l'infiorata per il Corpus Domini
dal 16 al 22 giugno: Minitour della Sicilia
dal 21 al 23 giugno: Maremma e Isola del Giglio
dal 28 al 30 giugno: Treviso, Cortina e Bassano
Partenze da Biella e Cossato
Triora (il Paese delle Streghe) e San Remo - 21 aprile
Pisa - 28 aprile - Gardaland - 28 aprile
Il Carnevale di Chillon e Losanna - 1 maggio
Parco Sigurtà e Verona - 5 maggio
Camogli: la sagra del pesce - 12 maggio
Grasse: la capitale dei profumi - 19 maggio
LE NOSTRE OFFERTE
Sono disponibili biglietti per singoli e gruppi a tariffe speciali per la stagione estiva
di GARDALAND
e per gli spettacoli della stagione dell'ARENA DI VERONA
SUCCURSALE Touring Club
TURISMO - VACANZE - CROCIERE - SOGGIORNI - VIAGGI DI NOZZE
BIGLIETTERIA AEREA MARITTIMA

BOLLETTINO METEO

SOLE
VARIABILE
NUVOLOSO
NEBBIA
PIOGGIA DEBOLE
MODERATA
INTENSA
NEVE
TEMPORALI
VENTO DEBOLE
MODERATO
FORTE
MARE CALMO
POCO MOSSO
MOSSO
AGITATO

Situazione Ieri molte nubi si sono addensate sulle nostre regioni provocando piogge sparse, dapprima intermittenti, poi sempre più convinte che hanno assunto carattere nevoso oltre i 1600 m circa, in particolare sul Piemonte e l'Appennino Ligure. In serata le precipitazioni sono proseguite incessanti. Oggi ancora pioggia.

Previsioni In mattinata tempo perturbato con piogge diffuse, in parte abbondanti su Biellese, Ossola e Vercellese, più deboli ed intermittenti su Valle d'Aosta e Litorale Ligure. Limite delle nevicate in graduale rialzo dai 1200 m sin verso i 1800 m. Nel pomeriggio si avrà una generale ma temporanea attenuazione dei fenomeni; qualche locale schiarita potrebbe intervenire sulla Liguria e sul basso Piemonte. In serata però la nuvolosità diverrà nuovamente compatta su tutti i settori. Temperatura in lieve aumento, venti deboli meridionali. Domani proseguirà la fase piovosa.

IL WEEKEND

La pioggia non ci vuole lasciare

Arrivata dopo un altro periodo di preoccupante siccità, la pioggia di questi giorni non può che rallegrare gli agricoltori. La depressione responsabile del maltempo si trova attualmente a ridosso delle Alpi e continuerà a determinare tempo a tratti perturbato per gran parte del fine settimana. Il sole cercherà di fare capolino tra le nubi, soprattutto nella giornata di domenica, ma in un contesto ancora nuvoloso e a rischio di rovesci. Il limite delle nevicate oscillerà tra i 1500 e i 2000 m. Facciamo particolare attenzione gli escursionisti: la neve fresca caduta, molto umida e pesante, e dilavata dalla successiva pioggia, potrebbe riservare spiacevoli sorprese. Al mare non ci sarà certo il clima ideale per passeggiare sulla spiaggia. Le grigliate e le manifestazioni all'aperto saranno a rischio di acquazzoni improvvisi. Rifugiarsi in un bel museo aspettando tempi migliori? Una buona idea. Le temperature subiranno comunque un graduale aumento rispetto ai valori praticamente invernali di questi giorni. E la prossima settimana? Sembra si riaffacci un timido anticiclone con un conseguente miglioramento, ma sono solo ipotesi.

A CURA DI: www.meteolive.it

PER

ANCONA	13	17	REGGIO CALABRIA	20	25
BARI	14	18	ROMA	13	21
BOLOGNA	10	13	VENEZIA	10	12
CAGLIARI	14	23	BARCELLONA	9	15
CATANIA	18	23	BRUXELLES	6	13
CATANZARO	14	19	FRANCOFORTE	4	17
FIRENZE	10	15	GINEVRA	6	15
GENOVA	14	21	LONDRA	5	14
PALERMO	22	27	MONACO DI BAVIERA	4	14
PERUGIA	10	18	PARIGI	6	12
POTENZA	10	17	ZURIGO	6	17

OGGI

IL SOLE: sorge alle ore [illegible] e 50 minuti; culmina alle ore 13 e 30 minuti, tramonta alle ore 20 e [illegible] minuti

LA LUNA: si leva alle ore 7 e 5 minuti; cala alle ore [illegible] e 52 minuti

IDROCENTRO
www.idrocentro.com

SE C'E' ACQUA, C'E' VITA.

L'acqua è un elemento fondamentale per la nostra vita, per questo è importante che sia assolutamente pura e leggera come Valmora. **L'acqua Valmora è leggera e microbiologicamente pura perché nasce da una sorgente alpina a 1300 metri e viene imbottigliata come [illegible] dalla fonte.** Valmora è l'acqua perfetta per tutta la famiglia e per accompagnare il nostro cammino fin [illegible] primi giorni di vita; infatti è indicata per le diete povere di sodio e per l'alimentazione dei neonati. Valmora, l'acqua per tutta la vita.

VALMORA
ACQUA MINERALE NATURALE
DI SORGENTE ALPINA

SODIO 1,5 mg/l
RESIDUO FISSO 48,0 mg/l

POVERA DI SODIO, PUO' ESSERE UTILIZZATA PER L'ALIMENTAZIONE DEI NEONATI.

RAPPORTI DI VICINATO SEMPRE PIU' TESI TRA LA PICCOLA FRAZIONE PERSICA ■ LA STRUTTURA AISE

Caprile, bufera sulla comunità

Abitanti contro il centro per tossicodipendenti

CAP■

Il ■■■ lo hanno lanciato gli abitanti, da anni impegnati in un difficile rapporto di vicinato con la Comunità Aise, centro d'accoglienza e di recupero per tossicodipendenti.

Secondo quanto riportato in lunga lettera - indirizzata al direttivo della Comunità oltre che a Regione, Provincia e Comune, Prefettura, Questura, forze dell'ordine e organi di stampa -, si tratterebbe di una situazione molto pesante che «nell'arco di dieci anni ha avuto un progressivo degrado», fino al punto da indurre i cittadini ■ rivolgersi direttamente ■■■ soggetti citati «per rimuovere quel muro di gomma contro il quale rimbalzano i ricorrenti appelli lanciati».

Al richiamo ■ seguita una sintetica comunicazione ■■ sindaco, Andrea Morera, indirizzata non solo alle istituzioni, ma anche ai frazionisti di Persica, dalla quale si apprende ■ che l'amministrazione ■ «casualmente venuta a conoscenza del rinnovo della convenzione tra Asl 11 e Aise», consensi mai trasmessi al Comune.

■■tile dire che si tratta di ■■■ questione particolarmente delicata, che va oltre la contesa tra i residenti di una piccola frazione e un'associazione legalmente riconosciuta.

«Quando il presidente della comunità, Giordano Giovanardi, sostiene di essere ■ regola afferma il vero - chiariscono i firmatari del documento -. ■■ essere in regola dopo aver affrontato battaglie legali, ricorsi al Tar ■ quant'altro, testimonia un percorso ■■■ facile. Anche noi pensiamo di essere in regola, sta di fatto però che non siamo più sicuri, non siamo più liberi, ma soprattutto non siamo per niente tutelati. La legge che consente il funzionamento ■ una struttura per il recupero dei tossicodipendenti all'interno di un centro abitativo residen■■■e, e nella fattispecie di una piccola frazione ■■■■ quella di Persica, non tiene conto delle esigenze ■ una parte ■ trascura completamente l'altra. Le eventuali carenze del legislatore dovrebbero essere colmate dal buonsenso degli amministratori locali».

A tal proposito ■■■■■ chiamati in■■■■ l'ex sindaco di Caprile Damartina, il ■■■ successore Togna e anche lo stesso Morera.

In paese sono state raccolte firme a sostegno di una lunga lettera inviata alla Prefettura e alla Procura vercellese

«Nel 1990 Demartina con una semplice delibera di giunta, ■■■■■■ di aprire ■■■ succursale della comunità, atto definito illecito amministrativo dalla Procura della Repubblica di Vercelli - spiegano i cittadini -, Togna, noncurante dei nostri appelli e al ■■ là delle ■■■ posizioni pubbliche, spianò la strada all'espansio■■ della ■■■■■■. Morera, che ■■■ ■ ■■■ operato altale■■■■ e indeciso ■■■ ■■■■■■ essere in sintonia con le promesse elettorali, dimostra di non gradire più il compito che si era assunto: quello di trovare una soluzione al problema».

Dopo anni di sopportazione e battaglie, legali e non, i ■■■dini di Caprile si di■■■ esasperati e intenzionati «ad andare fino in fondo» per riportare la tranquillità in paese. «Non vi biasimiamo ■■■ ■■■ scelto ■ convivere ■■■ i problemi dei tossicodipendenti; ma troppe volte questi problemi si riversano all'esterno, coinvolgendo noi abitanti».

Nel concludere, i firmatari ■■■ lettere chiedono che «la struttura venga riconvertita ad un uso meno traumatizzante per la popolazione», oppure che la comunità devolva la proprietà ad altra associazione «che operi nel sociale o nel sanitario, magari a favore degli anziani e dei minori, cosa possibile stante il fatto che l'associazione non persegue fini di lucro». [m. ch.]

Il sindaco

«Comprendo questo disagio»

CAPRILE. ■ella querelle in sindaco Morera si discolpa ribaltando l'accusa. Parla, in un documento da lui firmato e diffuso, di un incontro avvenuto l'8 febbraio scorso in Prefettura. Durante quel colloquio «è ■■■■ la disponibilità del Prefetto ad elencare le specifiche competenze e responsabilità del sindaco», competenze che, prosegue Morera, «a tutt'oggi non ■■■ ancora state trasmesse».

E sottolinea: «Siamo venuti casualmente a conoscenza del rinn■■■ della convenzione tra Asl 11 e Comunità Aise. Gli impegni sanciti dall'ultimo incontro, avvenuto in data 16 marzo 2001, da parte di Regione, Asl 11 e Prefettura, non hanno sortito effetti. Anzi, ■ disagio dei cittadini di frazione Persica si è ulteriormente aggravato. Riteniamo, pertanto che tale situazione ■■■■ essere ■■■■■■■ a un minimo di legalità stante ■ fatto che questa amministrazione comunale è stata lasciata ai margini dai vari ultimi accadimenti». [m. ch.]

I FUNERALI ALLE 10

Oggi l'addio al vicesindaco di Occhieppo

OCCHIEPPO INFERIORE. Si svolgeranno questa mattina alle 10, partendo dalla sua abitazione di viale Caralli 6, i funerali ■ Giancarlo Borgato, vicesindaco oltre che personaggio amatissimo in paese. Dice il sindaco Fiorenzo Baresi: «Mi è stato padre e fratello, esattamente come Sergio Zegna che ricopriva l'incarico prima di lui e che è deceduto un anno fa. Entrambi mi hanno dato tanto in fatto di amicizia ■ umanità. Questa repentina scomparsa mi procura un dolore che non riesco a descrivere. Giancarlo soffriva da un mese di qualche disturbo alla schiena, aveva eseguito i necessari accertamenti medici ■■■ ricordo che mi aveva detto: "E meno peggio del temuto, farò solo una cura non invasiva". Sua moglie Lucia mi ha riferito che sabato mattina, com'era solito fare, voleva addirittura venire in municipio».

Borgato

La situazione è improvvisamente precipitata fino alla morte, avvenuta mercoledì alle 13,30 dopo il ricovero urgente in ospedale. ■ dolore della moglie Lucia e del figlio Vittorio sarà almeno confortato da ricordo che ■■■ in paese conservano di Giancarlo Borgato, cordiale nei rapporti, sempre sorridente e concretamente disponibile, sia come amministratore sia come concittadino. [d. sa.]

NOTIZIE FLASH

ARRESTO

Marocchino sorpreso con sette etti ■ hashish

Un operaio marocchino, residente ■ Biella ■■■ regolare permesso di soggiorno, è ■■■ ■■■■■■ ieri dai finanzieri ■ Ventimiglia perchè trovato in possesso di ■■■ etti di hascisc acquistati in Spagna e destinati al mercato piemontese. L'uomo, 37 ■■■■ ■ stato fermato alla stazione ferroviaria di confine mentre viaggiava su un convoglio internazionale in entrata dalla Francia. [f. p.]

VIGILI DEL FUOCO

Adesione allo sciopero generale del 16 aprile

Anche i vigili del fuoco del Comando provinciale aderiranno allo sciopero generale della prossima settimana. «Il coordinamento lavoratori vigili del fuoco Cgil, Cisl, Uil e Rdb-Protezione Civile - si legge in ■■■ comunicato - informa la cittadinanza che sarà garantito unicamente il soccorso tecnico urgente. Pertanto, le attività collaterali del Comando di Biella non saranno garantita per tutta la giornata di martedì». [f. p.]

FURTO

Derubata estetista ■■ un centro di bellezza

Ladri in un salone di bellezza ■ Biella. Dalla borsetta di una giovane estetista, V.S., 22 ■■■ residente in città, ■ scomparso il portafoglio con 30 euro ■ i documenti. Stesso bottino nel portafoglio sfilato dalla borsetta di una pensionata di Cavaglià che stava facendo compere al mercato di piazza Falcone, ■ Biella. [f. p.]

CRONACA

Capriolo trovato agonizzante sulla strada di Veglio

Un bell'esemplare di capriolo, un maschio di circa due anni, ■ stato abbattuto dopo che aveva riportato una grave lesione alla spina dorsale cadendo da un costone sulla provinciale di Veglio, ■■ frazione Romanina. L'animale ■ stato trovato agonizzante sulla strada, verso l'una della ■■■ scorsa, da un automobilista che ha avvertito i carabinieri. In ■■ primo momento si pensava che il capriolo fosse ■■■ investito da qualche auto, ■■ il dottor Enrico Miglietta, del servizio veterinario di Biella, chiamato nel frattempo dai militari, ha escluso ogni investimento. [f. p.]

Giovane di Graglia urtato ■■ un'auto: non ■ grave

Molto spavento ■■■ per fortuna conseguenze lievi per un giovane ■ Graglia, Simone S., 27 anni, urtato da un'auto a Pollone. Ferite leggere per un giovane extracomunitario residente a Veglio, Aissa M., 26 anni, coinvolto in un incidente avvenuto mercoledì sera a Vallemosso. Infine, una settimana di prognosi per un rumeno residente a Gaglianico, T. C., 38 anni, vittima di una caduta accidentale in casa. [f. p.]

FINANZIATI CINQUE PROGETTI «MADE IN BIELLA»

Aiuti dalla Regione al commercio estero

BIELLA

La Regione ha finanziato 62 progetti di promozione commerciale con uno stanziamento di un milione e mezzo di euro. Uno stanziamento che però risulta praticamente raddoppiato grazie all'utilizzo di fondi specifici statali. Tenendo ■■■ poi ■■l'apporto degli stessi soggetti attuatori dei progetti, complessivamente il fondo disporrà complessivamente per ■ 2002 di circa 4 milioni di euro.

«Le proposte ■■■ ■■■■ da un'ampia consultazione - ha ricordato l'assessore all'Industria Gilberto Pichetto - che ■ Regione ha attivato nei confronti del sistema regionale dell'export per giungere a una programmazione condivisa sugli obiettivi principali e operare così un reale coordinamento delle iniziative evitando una dispersione di energie».

Cinque i progetti «made in ■■■■» finanziati. Sono: Missioni tessili nell'Est europeo (Ungheria, Polonia, Repubblica Ceca), proposto ■■ Biella Intra-

L'assessore Gilberto Pichetto

prendere con la collaborazione dell'Unione industriale; la partecipazione a due fiere meccanotessili proposte dal Texbima una a Mosca e l'altra a Pechino, uno studio di fattibilità sempre proposto da Texbima per allacciare rapporti commerciali con la Russia e la Bielorussia; ■■■ la Regione sponsorizza anche la Missione New Border per l'apertura di due uffici di rappresentanza in Cina a Weihai e a Qingdao. [m.al.]

IERI IL PROCESSO

E' in carcere da cinque mesi per l'hashish

Per una serie di questioni procedurali e per una «dimenticanza» ■■■ ■■■■ avvocato difensore (un legale novarese), è in carcere da quasi 5 mesi con l'accusa ■ detenzione e spaccio ■ droga, circa ■ etti tra hashish e marijuana. Ieri P. L., 38 anni di Cavaglià, è stato condannato ad 1 anno di reclusione: era stato fermato in un autogrill di Novara con parte della droga, poi il resto dello stupefacente era stato trovato al termine di una perquisizione nella sua abitazione biellese. In un primo momento il giudice novarese aveva trasmesso gli atti al tribunale di Biella e, con il trascorrere delle settimane, all'imputato erano scaduti anche i termini per patteggiare. Ieri l'attuale avvocato, Marco Romanello, ha presentato istanza di scarcerazione.

Se l'è invece cavata con ■■■■ e 20 giorni di carcere, ■■■ i benefici, un giovane marocchino di ■■ anni accusato di minacce. Si era invaghito di una commessa dell'Esselunga ed aveva cominciato a seguirla e ad importunarla, fino a quando lei lo aveva denunciato. [d. p.]

LA GIUNTA SUSTA VARA IL PIANO ITINERARI SICURI CASA-SCUOLA. IN PROVINCIA SOLO INIZIATIVE SINGOLE

«Ciclisti, sì all'uso sistematico del casco»

I medici di «Tempera» rilanciano l'appello di Biella Biking

BIELLA

L'allarme lanciato da Paolo Boggio presidente dell'associazione sportiva Biella Biking sugli ■■■ denti stradali, troppo spesso mortali, che vedono coinvolti i ciclisti, e sulla necessità di una campagna di sensibilizzazione sull'uso del ■■■ per chi ■■ ■ bicicletta, ha trovato immediata attenzione nel gruppo dei «Medici TeMPERA», dell'Asl 12. Il ■■■ portavoce, il dottor Angelo Penna, ci ha inviato una nota per ricordare che già nell'agosto dello scorso anno, la sua associazione ■■■■■ aveva evidenziato il problema ■■■ gravi traumi di cui sono vittime troppo spesso i ciclisti che ■■■ indossano il ■■■■.

Secondo una stima di «TeMPERA» elaborata sulle statistiche nazionali, a Biella ogni anno sono circa ■■■ cinquantina i ciclisti vittime di gravi infortuni. Il dottor Penna quindi aggiunge: «Ricordo che studi scientifici hanno dimostrato ■■■ l'uso ■■ ■■■■ ■ programmi educativi ■ legislativi che ne favoriscano l'uso, sono in grado di ridurre ■ ■■■■■■ di traumi da incidenti stradali in modo significativo, dal 63 all'88 per cento. Ci auguriamo, quindi, che l'appello lanciato possa avere un seguito».

L'uso del casco tra i ciclisti ridurrebbe il numero dei traumi anche dell'88%

■ qualche iniziativa per migliorare la sicurezza ■■■ ciclisti si sta facendo nei comuni del Biellese. I centri più rilevanti si stanno dotando tutti ■ piste ciclabili ma la loro estensione in rapporto ai chilometri di strade ■ ancora modesta o per lo meno non incide ancora. Biella ad esempio ha ■■■ progetto di ■■ chilometri ■■ piste ciclabili da realizzare ■■■ finora ■■■ ■■■■ predisposte soltanto alcune vie e si sta ultimando il primo tracciato lungo viale Macallè.

Sull'uso ■■■ casco e sull'educazione stradale ci sono iniziative sparse: Ponderano ■■ esempio sta portando avanti un progetto ed■■■■■ che prevede anche alcune uscite pratiche in bicicletta sotto l'occhio vigile degli istruttori del Biella Mountain Bike e dove l'uso del casco è obbligatorio. A Biella alcune scuole autonomamente stanno svolgendo programmi didattici con l'uso della bicicletta. Il Comune di Biella sostiene una iniziativa del quartiere Vaglio che prevede come forma di aggregazione uscite in bicicletta.

«Nel ■■■■ più specifico dell'educazione stradale e della prevenzione - spiega l'assessore all'Istruzione Annamaria Fazzari - è allo studio ■■ progetto di itinerari sicuri casa-scuola. Ma siamo soltanto alle battute iniziali e non è possibile entrare ancora nei dettagli». Conclusione: forse qualcosa in più per abituare i giovani a usare il ■■■■ anche in bici si potrebbe fare. [m.al.]

ISCRIZIONI APERTE FINO AL 18 APRILE: E' RICHIESTO UN LIVELLO TECNICO DI BASE. LE SOSTE IN RIFUGIO

Con Gigi Airone su pareti ■ guglie di Montserrat

La guida alpina ha in programma una settimana di arrampicate in terra spagnola

La guida alpina Gigi Airone impegnato in una difficile «via» in Marocco

BIELLA

La guida alpina Gigi Airone ha in programma un tour di una setti■■■■ (dal 25 aprile al primo maggio) in Spagna. La penisola iberica, ■ pari della Francia, offre agli amanti dell'arrampicata un vantaggio di soluzioni quasi infinite.

Mentre in Francia l'arrampicata ■ raggiunto la ■■■ massima diffusione, in Spagna sta vivendo un vero e proprio boom. Montserrat, località f■■■■ per ■ Monastero della Madonna Nera, dispone di un panorama incredibile: ■ sue guglie e le sue pareti rappresentano infatti un luogo «magico», sogno di ogni arrampicatore.

In questo luogo, in cui si respira un'atmosfera quasi mistica, il gruppo potrà trovare quello che ■■■ ■■■■, meditazione, spiritualità e, soprattutto, ■■■■ arrampicata.

Altrettanto famose per la bellezza del paesaggio ancora selvaggio e per ■ difficoltà proposte dalle loro «vie» sono Vilanova de Meià, Siurana e La Massura. I partecipanti alla spedizione faranno soste nei rifugi presenti in quasi tutti i più importanti centri di arrampicata. Gestiti in genere da scalatori più ■ meno in pensione, rappresentano sia un'ottima fonte di informazioni generali, sia un inevitabile momento di aggregazione "sociale" per vivere al cento per cento l'arrampicata come viene intesa dagli spagnoli.

Le iscrizioni ■■■■■■ aperte fino al 18 aprile. E' richiesto solamente un livello tecnico di base. Per avere informazioni sulle attività delle guide alpine■■ maestri di sci del Tike Saab o per richiedere il catalogo, è possibile contattare direttamente ■ guida alpina ■ ■■■■■■ di ■■ Gigi Airone telefonando al numero 0165-862041 oppure inviare un'e-mail a jamatike@libero.it. ■ sito da consultare è: www.tikesaab.com. [m. pe.]

IL FONDO TEMPIA SUL SET ■■ PEPPO SACCHI

Presentato ieri il video realizzato dal regista

Un video di Peppo Sacchi per raccontare con le immagini la storia dei vent'anni di attività del Fondo Edo Tempia: è stato presentato ieri ■ anteprima all'Agorà (nella foto di Canevarolo un momento dell'iniziativa). Il documentario ha ripercorso le vicende e le iniziative promosse dal Fondo a partire dalla sua costituzione nel 1981 sino a giungere all'ambizioso traguardo (primavera 2001), della creazione, insieme all'Asl 12, della fondazione Sondo e alla realizzazione del Laboratorio di ricerca scientifica nano-biologica-molecolare. Per l'occasione ai presenti sono stati donati i volumi «Arte ■ scienza per la vita», prima edizione, con prefazione dei professori Umberto Veronesi e Alberto Costa e «Soldati», disegni di Pippo Pozzi. [f. p.]

CERIMONIA UFFICIALE PER DEDICARE LA SCUOLA ALL'AVIATORE VERCELLESE SIMBOLO DI CORAGGIO E INGEGNO

L'Ipsia domani si alza in volo

L'istituto sarà «battezzato» Francis Lombardi

Domani l'Istituto Professionale per l'Industria e l'Artigianato di Vercelli avrà ufficialmente un nome, quello di Francis Lombardi.

Francis Lombardi è un grande aviatore vercellese, un grande uomo, il primo che, con il suo piccolo aereo da turismo del 1928, il Fiat AS1, sorvolò nel 1930 i due continenti percorrendo più di 11.600 chilometri nel raid Vercelli-Tokyo.

Un uomo coraggioso, astuto, ingegnoso, un simbolo... Un simbolo per tutto il genere umano che aspira sempre a migliorare se stesso, a dominare la natura e la materia, a superarsi.

L'uomo ha sempre sentito il desiderio di copiare la natura nella sua perfezione fino ad emulare gli uccelli nel loro volo.

Il volo: inimitabile sensazione, indispensabile elemento, la possibilità di staccarsi dalla terra, dalla confusione della vita moderna a volte troppo caotica e oppressiva, per potersi librare nell'immensità del cielo infinito che dona libertà, spazio e purezza; fenomeno incredibile che dà modo di poter osservare ogni cosa da una prospettiva diversa, con più chiarezza, con emozioni; emozioni che nascono ad ogni virata, in ogni momento in cui il vento ondeggia le ali, in ogni indimenticabile istante...

La mostra sull'aviazione organizzata all'Ipsia e il mitico Francis Lombardi

Oltre a questo, il volo ha dato anche la possibilità all'uomo di progredire, rendendo il mondo più «piccolo» e accessibile.

Il nome di Francis Lombardi dunque vuole anche trasmettere che tutti i giovani di questa scuola e non solo, odontotecnici e meccanici piuttosto che elettricisti, debbano prendere esempio dall'uomo che con la sua ferrea volontà e coraggio, ha raggiunto i suoi obiettivi senza limiti scientifici, fisici e morali, questo è quello che ci insegna Francis Lombardi.

Un allievo dell'Ipsia di Vercelli

WWW.GIRIAMO IL MONDO IN PIGIAMA. IT

Prima sui missili oggi sulle auto nessuno più rinuncia al «gps»

Andrea Ottaviani

Mentre sto scrivendo questo articolo mi trovo al mare; in Liguria e sono con la mia fidanzata: poco importa ma il posto mi ha fatto venire in mente uno spunto per questo articolo.

Tutti penso abbiano già sentito parlare di «gps» ma penso anche che molti non sappiano esattamente cosa sia questo «gps», come funzioni e come sia entrato nella vita quotidiana di tanti.

Prima di tutto la sigla: «gps» significa (tradotto in italiano) sistema globale di posizionamento, il che chiarisce già molte cose.

Come funziona? Beh, fin dalle elementari ci hanno fatto studiare che il nostro pianeta è stato tagliato a «fettine» da linee immaginarie perpendicolari fra loro, i paralleli e i meridiani, e che per sapere la coordinate di posizione di un punto qualsiasi sul globo basta riportare la distanza in gradi che c'è tra il punto, l'equatore e il meridiano di Greenwich.

Ora, il sistema «gps» sfrutta questo concetto di base, solo che i suoi punti di riferimento sono dei satelliti in orbita geostazionaria che elaborano i dati che vengono inviati dal dispositivo e a seconda delle velocità di ricezione e invio (a rispetto i diversi satelliti, questo dispositivo riesce a fornirci l'esatta posizione in cui ci si trova e, se in movimento, anche la velocità cui ci si sta muovendo!

A primo acchito non sembra molto utile, ma se si pensa bene è il sostituto tecnologico della bussola!

Infatti grazie a questo sistema basato su tecnologia a satelliti Usa è possibile impostare una rotta in mare o in cielo dove vi sono punti di riferimento.

L'inviato Andrea Ottaviani

All'inizio questo sistema era volutamente progettato in modo da avere un certo margine di errore dagli Stati Uniti per evitare attacchi missilistici molto precisi da parte di terroristi (gps vengono montati anche sui missili autoguidati ad alta precisione). Da qualche anno invece questo errore è stato eliminato per poter montare gps cartografici stradali (e non solo marini) sulle automobili, i cosiddetti navigatori, tanto reclamizzati in questo periodo come conquiste di tecnologia, ma l'evoluzione dei gps stradali e marini che esistono da almeno quindici anni!!

La differenza sta nel fatto che un piccolo computer confronta la posizione fornita con quella della cartina geografica e in quel punto segna con una frecciolina la posizione della macchina.

Una cosa è sicura: sono dispositivi molto utili, sempre più evoluti grazie all'ausilio dell'elettronica.

RIVER

TORNANO LE LIRICHE DI PIER DAVIDE ACCENDERE

Il pianto del tuono il velluto del micino

Si riaffacciano i poeti. Ecco le ultime fatiche letterarie di Pier Davide Accendere, 3ª del Liceo Classico Lagrangia di Vercelli.

IL CORTIGIANO
Abbandona sui papiri di cera il
[consumato amore,
abbandona sul letto di rose
[l'amante spossata e,
seduto sull'alito curioso
[del vento
racconta la storia dell'uomo;
racconta la triste novella
[di corte:
[illegible]ltezza è morta...

IL [illegible]
Sonnacchioso riposa
[il primitivo istinto,
lo schiaccia una tenera mano
velluto su morbide stelle:
riposa mio dolce gattino,
dimentica il suo triste
[destino
pensier non si danno la luna
[e le stelle...
riposa o mio dolce gattino,
riposa nell'ombra notturna,
nell'ombra del misero uomo,
dell'uomo che pace non ha.

PERVERSIONE
Non godi di frutti dolciastri
non godi di mani vogliose
ma,
sdraiata su aride gole,
trovasi il tuo miele
incestuoso

L'ATTESA
Poggia il tuo gravido grembo
su bocche di dolce ciliegio
poggia il tuo seno materno su
[sguardi curiosi
poggia la penna del giorno su
[morbidi sonni sereni

PIANTO MARINO
Il mare luccica di schiuma
[convulsa,
il sole collassa tra nuvole nere
[e il pianto del tuono,
riposto tra sporche lenzuola,
rompe il mio docile [illegible]

PENSIERI
Un cuscino di mosche
[per soffocare il tuo orgoglio,
un lenzuolo di tarme per
[distruggere il tuo desiderio,
un letto di anime per
[purificare il tuo io

SARANNO FAMOSI

PREMIATI I MIGLIORI STUDENTI IN PROFITTO E SPORT

Tutti i «magnifici» del D'Adda Varallo

Alla fine di [illegible] nel Teatro Civico si è svolta la premiazione degli alunni del liceo D'Adda, che si sono distinti nel 2000-2001 per impegno e profitto e per meriti sportivi.

Alla presenza del vicesindaco Galasso, in delegato dal Provveditore Pierangelo Carrara, del dirigente scolastico Flora Valenti, dei prof e dei genitori, i ragazzi del Laboratorio teatrale, preparati da Graziano Giocometti e Titti Daffara, hanno rappresentato il testo teatrale di ispirazione shakespeariana «La notte dei re» del varallese Carlo Chiarino.

Al termine dello spettacolo sono stati premiati per aver conseguito la media più alta in [illegible] classe del Classico, del Linguistico, della Ragioneria e del Corso serale per ragionieri e geometri: Consuelo Capitanio, Eleonora Julini, Michele Cerruti But, Elena Lisi, Ines Ventura, Sayala Marchino, Domiziana Sacco, Michela Brera, Noemi Baglioni, Francesca Bariviera, Francesca Vigone, Sofia Conti, Andrea Casagrande, Jessica Costanzo, Marco De Albertis, Simone Albanese, Simona Cometti, Carlo Scolari, Renzo Gagliardini, Patrizia Tricerri. Per essersi distinti nell'attività sportiva Caterina Axerio e Michele Cerruti But, Noemi Baglioni, Viola Beltrametti, Sara Sacchiero, Sara Scarone, Giulia Bagno, Mara Bellavita, Simona Cerri, Grandi Lucia, Francesca Bariviera, Eleonora Julini, Diego Giubertoni. Per i risultati ottenuti nelle Olimpiadi di Matematica: Francesco Araldi, Pietro Franchi, Andrea Savoini, Nicoletta Villani; per aver superato il Pet della Cambridge University: Francesca Abastante, Francesca Bariviera, Ombretta Bonsi, Barbara Tasso, Valentina Casagrande, Elena Zaninetti, Valentina Zaninetti; per aver vinto il concorso «Carta Bianca»: Simona Ricotti, Elisabetta Alberti, Sara Scarone, Valentina Zaninetti, Michele Cerruti But; per l'impegno teatrale: Simona Albanese, Matilde Bassotto Paltò, Giulia Battistolo, Deborah Camelli, Francesca Dal Ponte, Dino Favero, Elisa Gallo, Alice Gualino, Veronica Grignano, Sayala Marchino, Francesca Soster, Alessandra Vicario. Borsa di studio «Laura Camaschella» a Elisa Gallo e Andrea Cortese.

Federica Piazzale

AMARCORD

TRA I PROF DEL LAGRANGIA NEGLI ANNI TRENTA L'AUTORE DELLLA LUNA E I FALO'

«Anche Pavese fu dei nostri»

I suoi ex alunni: anticonformista e timidissimo

«Il fascino era nel suo senso critico e autocritico». «Non avrebbe mai bocciato chi dimenticava un dato o un cognome»; «Era in gambissima». Sono alcune delle frasi pronunciate a proposito di Cesare Pavese dai suoi ex allievi del Lagrangia dell'anno 1933-'34. Tutti sanno chi era Cesare Pavese, ma pochi ricordano che l'autore de «La luna e i falò» trascorse circa un biennio nella nostra città insegnando latino e italiano proprio nel triennio del nostro Liceo classico. Nonostante ripetesse sempre di «infischiarsene della politica», lo scrittore non approvava il regime di quel periodo e rifiutava di prendere la tessera del partito fascista. Questo gli procurava non poche difficoltà economiche, poiché non gli era consentito di aspirare a impieghi di rilievo. Il denaro che ricavava dall'attività di traduttore (attività che, a detta di Natalia Ginzburg, egli esercitava più per piacere personale che per guadagno) non gli bastava certo per mantenersi: così, per non pesare economicamente sulla sorella, sposata e con prole, Pavese era costretto a fare supplenze un po' dovunque: Bra, Saluzzo, Carmagnola e, appunto, Vercelli. I suoi ex allievi vercellesi, delle classi I, II e III liceo, sono concordi nel considerarlo «un professore tra i più intelligenti e preparati incontrati nella loro carriera scolastica». Lo ricordano come un tipo pensoso, timidissimo e schivo; ma di lui hanno ancora ben presente l'anticonformismo, l'ironia e il rifiuto totale di ogni tipo di retorica: «Per noi lui aveva superato la barriera che ignora certe persone rispettabili il tubo digerente e che condanna chi dice male di Garibaldi». Ciò la dice lunga su quanto Pavese abbia influito sulla formazione culturale dei suoi ragazzi, fornendo loro il senso critico e la capacità di vedere il mondo sotto una prospettiva diversa, più libera: c'è chi ricorda, a questo proposito, la sua innovativa (per quegli anni), quasi colloquiale, maniera di interrogare, osservando giustamente che essa sarebbe stata di grande attualità ancora oggi. Chi desiderasse saperne di più sul periodo che lo scrittore passò nella nostra città può leggere il libro di Felice Pozzo «Cesare Pavese e Vercelli», Sete, Vercelli 1972, noi lagrangini intanto non possiamo che provare orgoglio ricordando che tra i docenti della nostra scuola si annoverano insigni personaggi e non solo Pavese, anche Dario Del Corno, Nino Marinone, per non dimenticare gli ex allievi, eroi di guerre e uomini ancora oggi famosi e importanti.

Pavese insegnò al Classico di Vercelli

Elisa Allara
Redazione del Classico

LIBRI NUOVI SCONTATI
DAL 15 AL 75%
SUL PREZZO DI COPERTINA

ORARIO CONTINUATO dalle 10.00 alle 19.30
APERTO ANCHE LA DOMENICA POMERIGGIO

LIBRERIA LAPECHEFUMA - Via Italia, 39 (Interno Cortile) - **BIELLA** - Tel e fax 015.20959

LA SCELTA E' CADUTA SU UN DIRIGENTE CHE HA MATURATO UNA VASTA ESPERIENZA NELL'AZIENDA

Nuovo direttore sanitario all'Asl

Il manager Frascisco sostituisce Falco con Savoia

BIELLA

Da lunedì il nuovo direttore sanitario dell'Asl sarà Luigi Savoia, in sostituzione del dimissionario Silvio Falco che ricoprirà analogo incarico a Pinerolo. Prosegue così il rimpasto del direttore generale Frascisco nei punti chiave biellese, dopo nomina di Vito Zampaglione a responsabile del Dipartimento di emergenza ed accettazione otto giorni fa. Medico coma auspicavano i bi si, Luigi Savoia ora, oltre cha responsabile del distretto 1 dell'Asl, dal novembre scorso a capo del Dipartimento dei servizi sul territorio e quindi esperto conoscitore delle problematiche che stanno occupando la cronaca per equilibrare con i minori disagi possibili le ristrutturazioni all'interno «Degli infermi» e la mancanza di rate assistenziale sul territorio.

Dice Savoia: «Accetto l'incarico: sono al tempo contento quanto consapevole delle difficoltà da affrontare, ma cercherò di svolgere il lavoro nel migliore dei modi, mettendo a frutto esperien acquisite in tanti anni. A dipartimento mi sostituirà il collega Michele Sartoro, sulla cui competenza offro le migliori garanzie». Sulla competenza del neo direttore sanitario, oltre al curriculum professionale tutto rispetto, ti sono i s di cui fino ad oggi è stato responsabile.

Silvio Falco lascia l'Asl biellese

Le unità operative del dipartimento che lascia comprendo infatti l'assistenza sanitaria e farmaceutica territoriale, medicina legale ed il per il recupero delle tossicodipendenze. Di conseguenza gestiva i poliambulatori specialistici, le convenzioni con i medici ed i pediatri base, la continuità assistenziale e l'assi sanitaria a domicilio e cioè la il controllo sulle residenze sanitarie assistenziali, case di riposo e le farmacie. Accanto, ma non di secondaria importanza per il nuovo incarico, Luigi Savoia si occupava anche d casi di emergenza sul territorio attraverso i servizi dalla centrale operativa del 118. [d. sa.]

Le trattative per l'integrativo

Lunedì i sindacati firmeranno l'accordo sulla parte relativa agli aumenti in busta

BIELLA

Cgil, Cisl e Uil Sanità lunedì firmeranno la proposta accor per l'integrativo. Dice Luciano Bora, «La trattativa riprende e, conclusa la parte economica che ci consentirà di percepire le spettanze prima delle ferie, continueremo a discutere i tanti problemi normativi del personale, ma anche della riduzione dei tempi di attesa, del mantenimento e miglioramento dei servizi e del recupero delle qu pro capite per abitante dalla Regione. tratta di oltre 60 miliardi ricevuti in meno. Invitiamo tutti a sostenere la rivendicazione di pari diritti e quote per la sanità biellese».

Lo stesso impegno è stato confermato ieri dai ds. Il consigliere regionale Ronzani sostenuto che il budget assegnato è insufficiente, che in Regione i dati chiesti non sono forniti perché non completati, che il piano di attività presentato direttore generale Frascisco riscritto perché non prevede la riattivazione di emodinamica, misure concrete per ridurre i tempi di attesa e risolvere il problema degli anestesisti, i convenzionamenti promessi alle case di riposo, il mantenimento del presidio di Trivero ed il potenziamento dei servizi sul territorio. Gli ha fatto eco il sindaco di Cossato Sergio Scaramal: «Ci sono frasi e dati bilancio predisposto da Frascisco che non accetto. Siccome interventi chirurgici vengono decisi da un medico e dopo i dovuti s menti, può scrivere che "attendere non è necessariamente una negativa" spiegando che "non accesso immediato ad intervento chirurgico significa poter il tempo per riflettere sulle sue implicazioni, fare scelte meditate sulle alternative, richiedere un secondo parere, avere modo di confermare la propria scelta». Il vice sindaco Biella Diego Presa ha sottolineato che i bilanci comunali stati da tempo approvati ma non quello regionale per cui si nutre motivata apprensione per i costi aggiuntivi che potrebbero derivare dalla sanità per mancato convenzionamento letti alle case di riposo: pesa meno abbienti, compete infatti ai Comuni l'integrazione delle rette. [d. sa.]

A VIVERONE UN WEEK-END TRA BUONA TAVOLA, CULTURA E DIVERTIMENTO

«Sapori del lago», oggi s'inaugura la kermesse

In riva al lago di Viverone decolla oggi la seconda edizione di «Sapori del lago», kermesse organizzata dalla Pro loco

S'inaugura «Sapori del lago», la seconda edizione della lanciata dalla Pro loco. Per tre giorni, Viverone sarà la capitale della buona tavola, un contorno di arte, concerti e conferenze su turismo e agricoltura. Oggi alle debutta il pittura «L'uomo e il lago», che sarà seguito dall'apertura del padiglione espositivo di località Praie: dieci gli stand dedicati ai prodotti tipici. Agli amanti della buona cucina, «Sapori del lago» offrirà tutti i piatti della tradizione, a cominciare dal coregone e della panissa. Domani mattina, all'hotel Royal, sono di scena i convegni (dalle 9,30), dedicati alla valorizzazione dei prodotti agricoli, allo sviluppo turistico Viverone, all'associazione Intorno lago e ai siti archeologici della zona.

Alle 15 aprirà padiglione della «Sagra sagre»; alle ristoranti e grigliate, alle 21 musica e danza. Domenica padiglione espositivo apre alle 10. Alle 12 sarà servito grande pranzo; alle 14,30 la sfilata delle bande musicali e il concerto finale in regione Praie. Il padiglione gastronomico riaprirà alle 19, per le ultime degustazioni. Gran finale le danze. Per tre giorni, tutti i ristoranti della zona proporranno un menù tipico a prezzo fisso. [r. s.]

QUESTA SERA ALLE 21, AL COMUNALE, L'ULTIMO SPETTACOLO DELLA STAGIONE

A Cossato «Musica e danza» in scena con Mozart e Haydn

COSSATO

Si chiude con «Le matin» la rassegna «Musica e danza» al Comunale, organizzata da «Torino spettacoli» in collaborazione l'assessorato alla cultura. Stasera, alle 21, va in scena l'ultimo dei sei appuntamenti gratuiti per gli abbonati al cartellone «Portafortuna»: un concerto d'archi e fiati, diretto dal maestro Sergio Lamberto, su musiche di Haydn e Mozart.

Il programma parte dal pezzo K. 136 in re maggiore («Divertimento per orchestra d'archi»), composto da Amadeus Mozart per passare poi alla sinfonia n. 6 in maggiore F.J. Haydn che dà il titolo serata («Le matin»). L'esibizione dell'orchestra filarmonica di Torino si conclude la sinfonia n. 29 in la maggiore k. 186 sempre di Mozart. Il biglietto d'entrata per chi ha l'abbonamento stagione principale di prosa costa 13 euro (11 il ridotto).

L'antica Trebisonda in diapo

BIELLA. Riprendono stasera gli incontri di Viaggi, presentazione di piatti tipici abbinata alla visione documentari e diapositive paesaggi lontani, si rivelata una scelta vincente. appuntamenti si svolgeranno sempre al Circolo commerciale, in via Seminari 3. Tema della nuova serie di appuntamenti Turchia Orientale, Canarie e Vietnam. Inalterato il programma: alle 19,45 l'aperitivo, a seguire la degustazione piatti tipici e la visione dei servizi fotografici. Trebisonda al Nemrut Dag» è l'argomento di stasera, con il servizio fotografico di Claudio Badà: una carrellata immagini che partendo dalla leggendaria Trebisonda, percorreranno i confini dell'Armenia e dell'Irak, ad arrivare sino alle coste del Mediterraneo. Il secondo appuntamento cartellone venerdì 10 maggio sarà incentrato sulle Canarie, con un servizio fotografico di Luca Chiorino sugli paesaggi incantati delle numerose isole dell'arcipelago. [r. mo.]

Intanto, terminate le rassegne «Domenica a teatro al prezzo del cinema» e «Musi e danza» ormai agli agocciloni anche il programma «Portafortuna»: d le pièce ancora in cartellone nel mese di maggio a cominciare da martedì 7 con il balletto della Compagnia del Teatro Nuovo di Torino dal titolo «La danza nel tempo: da Coppellia al funky», men in da da definire chiuderà il sipario sulla stagione 2001-2002 Giancarlo Zanetti, regista e attore della commedia noir «Cadaveri dappertutto», firmata Gerard Moon. [c. gi.]

DA STAJANO A MARIA CORTI A RUGARLI: PRESENTATI A CITTA' STUDI GLI AUTORI SCELTI DALLA GIURIA

Biella Letteratura, ecco i 10 finalisti

Venerdì 19 la premiazione del secondo concorso nazionale

BIELLA

Giovanni Arpino che in Italia il mondo della cultura dal punto di vista creativo ha contratto gravi debiti con il mondo economi avendo prodotto né i Buddenbrook né un Dreiser. Varrebbe la pena - aggiungeva - tentare una verifica esplorando più a fondo rapporto fra questi due mondi.

Ed è quanto è stato fatto, appunto, da Città Studi istituendo lo scorso anno il Premio Biella Letteratura, oggi alla sua seconda edizione. Biella, così, ha inteso offrire al mondo dell'economia contemporanea e ai suoi auspicati testimoni l'opportunità di incontrarsi e di verificare i reciproci momenti attrito, o di convergenza. Ma presidente di Studi, Paolo Piana, a questo proposito non ha dubbi: si tratta più di convergenza che di attrito; «Tra i due differenti universi, quello delle arti letterarie e quello dello sviluppo industriale - dice - i punti di sintesi e di contatto sono molteplici, e queste intersezioni sono l'oggetto principale del premio Biella Letteratura».

Tale specificità di carattere ver

Un momento della presentazione finalisti, a Città Studi

anzi, ancora più precisata a partire dall'anno prossimo, quando nome del premio verrà modificato in «Premio Biella letteratura e Industria». Il preannuncio è dato nel conferenza stampa indetta per la presentazione dell'edizione 2002 del Premio, durante quale, dopo la parola a Paolo Piana per i saluti istituzionali e la presentazione del premio, sono intervenuti i rappresentanti degli altri sponsor, la Provincia e il Comune Biella, l'Unione Industriale e la Fondazione Cassa di Risparmio. Per la Provincia, l'assessore Pier Ercole Colombo ha posto rilievo il coinvolgimento attivo del mondo scolastico e giovanile operato dal Premio Biella attraverso una serie di iniziative; mentre Vittorio Barazzotto, in rappresentanza del Comune, ha confer l'impegno di una collaborazio che vorrà ulteriormente intensificarsi l'anno prossimo.

Pier Francesco Gasparetto, per la Giuria del Premio, ha illustrato i profili degli autori e delle opere finaliste in questa edizione 2002. E sono, in rigoroso ordine alfabetico: Franco Cassano, «Modernizzare stanca: perdere tempo, guadagnare tempo»; Maria Corti, «Le pietre verbali»; Antonio Franchini, «L'abusivo»; Paola Frandini, «Il teatro della memoria»; Valeria Montaldi, «Il mercante di lana»; Antonio Pascale, «La città distratta»; Alberto e Giovanni Piralli, «Legami e conflitti. Lettere 1931-1965»; Giampaolo Rugarli, «La viaggiatrice del tram numero 4»; Giorgio Soavi, «Adriano Olivetti: una sorpresa italiana»; Corrado Stajano, «Patrie smarrite: racconto di un italiano». All'interno di questa selezione, le giurie individueranno un'ulteriore cinque finalisti tra questi, il vincitore. La premiazione è fissata per le 17,30 di venerdì 19 aprile nell'Auditorium di Città Studi. [r. s.]

LETTERE AL GIORNALE

Biella e l'uso forsennato della leva tributaria

Perché ostinarsi a ripetere che Biella ha un bravo sindaco?

Abbiamo finalmente scoperto il bluff leggendo la clas stilata da Il Sole Ore: tra tutte le città del Nord-Ovest Biella guida la classifica delle città fiscalmente più tartassate.

E non un leggero scarto, ma con scostamenti enormi tra tutte le altre città.

Biella, dunque, è amministrata attraverso for nato della leva tributaria.

Sotto questo specifico profilo, Gianluca Susta è in assoluto il peggi fra tutti i Sindaci del Nord-Ovest!

Eppure, incapace un buon Sindaco, trova tempo a modo di pontificare in altre materie, quali la sanità.

E' ora di finirle con il delirio di onnipotenza un capace soltanto spremere i biellesi come limoni e generare danni alle casse comunali con cause sballate quella avviato la gionale di razionalizzazione della spesa sanitaria.

Tanto Pantalone paga, pensa Susta!

primavere - se Dio vuole - finirà anche la triste era di Gianluca Susta.

Sandro Delmastro
Consigliere comunale An Biella

Difesa della democrazia e posti di lavoro

Gentile Direttore,

un paio d'anni fa, il mio amico Delmastro dichiarò ad un giornalista che se un giorno avesse perso l'autonomia di giudizio e l'indipendenza di criticare anche il proprio fronte politico, autorizzava chiunque a prenderlo a calci nel sedere. Non ricordo parole esatte, ma pensiero questo.

Pur di difendere la proposta aberrante del governo Berlusconi sull'art. 18, su «La Stampa» di oggi Delmastro cita il Gasparri il quale ha perso che Cgil, coi miliardi spesi per organizzare la storica manifestazione di Roma, avrebbe potuto allestire una fabbrica e dare lavoro a 500 disoccupati.

I lettori faticheranno ad osservare stravaganze, al limite della barzelletta, di questo colorito ragionamento. C dire: n spendete soldi per la democrazia, per elezioni e per far vincere le vostre idee.

Naturalmente Delmastro dimentica di dirci quanti posti di lavoro avrebbe creato Berlusconi se avesse speso diversamente i 40 miliardi impiegati per stampare un libro di sue fotografie, stalinisno esempio di culto a personalità, inviato ad ogni famiglia italiana durante la campagna elettorale.

Sandro, non costringerci a prenderti a calci nel sedere!

Diego Siragusa,
Consigliere comunale Democratici, Biella

Preghiamo i lettori di essere sintetici e preferibilmente inviare testi dattiloscritti. Le lettere prive di firma leggibile, indirizzo e recapito telefonico non saranno pubblicate. Le lettere vanno inviate a

LA STAMPA
Redazione di Biella
via XX Settembre, 17
13900 Biella - Fax 015 252.2379
E-mail: biella@lastampa.it

NUMERI UTILI

Biella:
telefono 015/243.5311
Cavaglià:
telefono 0161/966.066
Cossato:
telefono 015/922.123

PRONTO SOCCORSO

Biella:
telefono n. verde 167-120.118

GUARDIA MEDICA

Biella:
telefono 015/20.545-9
Cavaglià:
telefono 0161/96.470
Cossato:
telefono 015/922.061

PROCURA DELLA

Biella: via Marconi 28, tel. 015/28.398.

QUESTURA

Biella: Via Tripoli 2, tel. 015/369.0411

FERROVIE DELLO STATO

Biella: Stazione di Biella San Paolo, piazza San Paolo, tel. 015/402.552

DI PROMOZ. TURISTICA

Biella:
via Lamarmora 3
telefono 015/351.

AZIENDA TRASPORTI (ATAP)

Biella:
Direzione e Biglietteria:
viale Macallé 40
telefono 015/848.8411

FARMACIE DI TURNO

Biella: *Farmacia Dr. Tribaldo Togna*, via Ivrea 61, tel. 015/401.681. Orario di apertura: dalle 8 alle 12,30 e dalle 15 alle 19,30. Nelle altre ore apre su presentazione di ricetta medica urgente. Per gli altri Comuni provincia, le farmacie turno svolgono il servizio di reperibilità notturna, su chiamata, dietro presentazione di ricetta medica urgente.

Andorno Micca: *Stefano Savino*, via Vittorio Veneto 111, tel. 015/472.778.

Gaglianico: *Dr. Pietro Pisani*, via Gramsci 57, tel. 015/54.16.06.

Netro: *Dr.ssa Mirella Bottasso*, via Roma 1, tel. 015/855.85.

Brusnengo: *Dr.ssa Paola Bobba*, via 40, tel. 0.56.

A OCCHIEPPO INFERIORE

Teatro giovanile Una rassegna di appuntamenti

OCCHIEPPO INFERIORE. Tre giorni di spettacoli, un comune denominatore: l'espressione artistica giovanile. Organizzano le amministrazioni comunali di Biella e di Occhieppo e l'associazione «Il mercato dei sogni».

Da stasera sino a domenica al o sociale polivalente il scena il festival «Teatro delle cantinelle»: queste ultime sono aste di legno fondamentali per costruzione delle scenografie e diventano il simbolo della zione di uno spettacolo teatrale.

Si comincia alle 21 con «Non così», t da «Aspettando Godot», si con «Circobaulè», con da Shakespeare e Apollinaire. Domani una raffica di spettacoli dalle 17; a conclusione una festa alle 23 con dj e musica dal vivo.

Due infine gli appuntamenti teatrali di domenica: alle 17 «Muschio» e alle 21,30 «Il calapranzi». [d. sa.]

DOMANI IN VIA CARSO

Festa della polizia La manifestazione salone Biver

C'è attesa per l'intervento del questore Elio Graziano, previsto nel delle «Festa della Polizia», domani alle 10,30 nel salone di Biverbanca, in via Carso.

Graziano si soffermerà uno degli argomenti che stanno maggiormente a cuore ai biellesi: la sicurezza e l'ordine pubblico; affronterà quindi l'emergenza legata agli incidenti stradali e farà un cenno anche al notevole giro vite sull'immigrazione clandestina, che ora ormai impegnando tutte le forze dall'ordine in servizi quotidiani di prevenzione, controllo. Probabile anche un inci recenti gravi sangue.

La cerimonia s'inizierà da largo Cusano dove, alle ore 10, sarà deposta una corona d'alloro sul cippo che ricorda il vice questore Francesco Cusano. La «Festa della polizia» si ispira al tema «Vicini alla gente». [f. p.]

NOI

STELLA

cortesia

LA STAMPA

CONSORZIO ALBERGHI LAGO MAGGIORE

Quello che rende memorabile una vacanza sul Lago Maggiore
Golf • Tennis & Bowls • Nuoto • Centro Benessere • Trekking
Mountain-Bike • Passeggiate a Cavallo
Immersioni & Pesca • Sci Nautico, Vela, Canottaggio
Crociere con la Navigazione Lago Maggiore
Giardini, Parchi, Musei, Palazzi Storici
Settembre Musicale di Stresa • Festival Jazz • Concorsi Ippici
Linea Ferroviaria Milano-Sempione
Stazioni di Montagna a soli 40 km dal lago
Introduzione alla Cucina Italiana

STRESA

****** Hotel Milan Speranza au Lac**
Piazza Marconi, [illegible]
tel. 0323.31178 - fax 0323.32729
hotmispe@iol.it - www.milanosperanza.it
Ristorante, bar, camere climatizzate, TV, telefono, terrazza, piscina, tennis a 100 mt.
L'hotel Milan Speranza au Lac [illegible] complesso alberghiero di due stabili, uno di fianco all'altro, in centro Stresa, sulla passeggiata lungo-lago e di fronte all'imbarcadero, con una incomparabile vista sulle Isole Borromee [illegible] le Alpi. Dista solo [illegible] mt da Palazzo dei Congressi.
Offre un trattamento signorile ed ogni comfort moderno.

STRESA

****** Hotel Astoria**
Corso Umberto I, 31
tel. 0323.32566 - [illegible] 0323.933785
h.astoria@interbusiness.it
Ristorante, bar, [illegible] climatizzate, TV, telefono, frigo, cassaforte, giardino privato, terrazza, tennis, palestra, bagno turco, garage, roof garden panoramico con giochi, parcheggio coperto, [illegible] idromassaggio.
Albergo moderno sul lungo lago [illegible] Stresa, in posizione [illegible] ed [illegible] pochi passi [illegible] Palazzo [illegible] Congressi, gode [illegible] una splendida vista sul golfo Borromeo [illegible] [illegible] sue isole e le Alpi che [illegible] circondano. Bar, soggiorno e ristorante particolarmente luminosi ed accoglienti. La maggioranza delle camere hanno il balcone che si affaccia sul lago [illegible] sul tranquillo giardino retrostante dotato di piscina riscaldata [illegible] snack bar.

VERBANIA-PALLANZA

****** Grand Hotel Majestic**
Via Vittorio Veneto, 32
tel. 0323.504305 - fax 0323.556379
reception@grandhotelmajestic.it
www.grandhotelmajestic.it
Ristorante, bar, camere climatizzate, TV, telefono, frigo, spiaggia privata, parco privato, terrazza, piscina, tennis, [illegible] snack bar.
Albergo direttamente affacciato sul lago. Attacco natanti e boe.
Albergo di fine '800 completamente ristrutturato negli ultimi [illegible] anni.

VERBANIA-PALLANZA

****** Hotel Pallanza**
Viale Magnolie, 4
tel. 0323.503202 - fax 0323.505194
belvedere@verbania.com
www.hotels-belvedere-pallanza.com
Ristorante, bar, [illegible] climatizzate, TV, telefono, [illegible].
Completamente ristrutturato, l'hotel si distingue per la sua architettura del XIX° secolo.
Splendida posizione [illegible] visuale sul golfo borromeo e [illegible] sua isole.
Tutte le nostre camere sono allestite [illegible] i servizi più moderni [illegible] con aria condizionata.

STRESA

******* Grand Hotel des Iles Borromées**
Corso Umberto I, 67
tel. 0323.30431 - fax 0323.32405
Ristorante, camere climatizzate, TV sat, telefono, frigo, parco privato, terrazza, bar, piscina, tennis, sauna, idromassaggio, parcheggio privato, centro benessere.
L'hotel è immerso in [illegible] parco affacciato sull'incanto del Lago Maggiore con [illegible] magnifica vista delle Isole Borromee e delle Alpi circostanti. Costruito nel 1861 [illegible] sapientemente rinnovato nel 1991, mantiene inalterata l'originaria struttura di cui la "Belle Epoque" sembra [illegible] tramontare [illegible] Nel parco: 2 piscine, campo tennis, eliporto privato e ampio parcheggio.

STRESA

****** Villa Aminta**
Via Sempione Nord, 123
[illegible]. 0323.933818 - fax 0323.933955
h.villaminta@stresa.net - www.villa-aminta.it
Ristorante, bar, [illegible] climatizzate, TV, telefono, frigo, spiaggia privata, parco privato, terrazza, piscina, tennis, campo bocce, noleggio biciclette, parcheggio privato, servizio minibus.
Villa Aminta è l'Hotel in grado [illegible] soddisfare con raffinatezza e charme ogni Vostro desiderio. Gli arredi rispecchiano [illegible] passione per le [illegible] belle e ricercate che Beatrice [illegible] Roberto Zanetta con la figlia Daniela hanno saputo infondere a questo edificio affacciato sulle rive di uno dei più bei laghi d'Italia.

STRESA

***** Hotel Royal**
Viale Lido, 1
tel. 0323.32777 - fax [illegible]
info@hotelroyalstresa.com
www.hotelroyalstresa.com
Ristorante, bar, TV, telefono, parco privato, terrazza, piscina, phon, sale, parcheggio privato, [illegible] jacuzzi esterna.
Situato [illegible] posizione tranquilla, a 150 metri dall'imbacadero per [illegible] isole, la funivia, la passeggiata "lungolago". Arredato con gusto [illegible] signorilità, [illegible] l'ampia [illegible] ristorante, gode di [illegible] stupenda vista del lago tra giardini fioriti.

BELGIRATE

****** Villa Carlotta**
Via Sempione, 121-125
tel. 0322.76461 - [illegible] 0322.76705
villacarlotta.vb@bestwestern.it
Ristorante, camere climatizzate, TV, telefono, frigo, spiaggia privata, parco privato, piscina, tennis, parcheggio.
Villa posta al centro dell'incantevole parco privato di 40.000 mq e [illegible] rive fiorite del Lago Maggiore. Saloni per congressi fino [illegible] 600 persone e [illegible] sale riunioni. Rinomato ristorante del "buon ricordo", spiaggia privata, tennis, piscine riscaldate.

VERBANIA-PALLANZA

***** Hotel Belvedere**
Viale Magnolie, 6
tel. 0323.503202 - fax 0323.504466
belvedere@verbania.com
www.hotels-belvedere-pallanza.com
Ristorante, TV, telefono, bar, garage.
La splendida posizione dell'hotel, sul lungolago [illegible] [illegible] due passi dal centro, [illegible] fanno un luogo ideale per qualsiasi tipo di vacanza. Camere dotate [illegible] ogni comfort. Garage.

STRESA

****** Regina Palace**
Lungolago
tel. 0323.936936 - fax 0323.936666
h.regina@stresa.net - www.regina-palace.it
Ristorante, bar, camere climatizzate, TV, telefono, frigo, parco privato, terrazza, piscina, tennis, giochi bimbi, palestra, sauna, noleggio biciclette, squash, parcheggio coperto, solarium.
L'hotel [illegible] situato sul lungolago [illegible] Stresa, capitale turistica [illegible] Lago Maggiore, di fronte alle famose isole Borromee, [illegible] un elegante [illegible] tranquillo albergo di 1ª categ[illegible] circondato da uno splendido parco. L'atmosfera che [illegible] [illegible] nei saloni [illegible] [illegible] "Belle epoque"; infatti l'hotel venne inaugurato nel [illegible] del [illegible] e conserva ancora oggi arredamenti e i lampadari d'un tempo.

STRESA

***** Hotel Moderno**
Via Cavour, 33
tel. 0323.933773 - fax 0323.933775
moderno@hms.it - www.hms.it
Ristorante, bar, TV sat, telefono, terrazza.
Situato in [illegible] pedonale del centro storico di Stresa, a soli 50 metri [illegible] più bel lago d'Europa, dall'imbarcadero e dal gran parcheggio; [illegible] due minuti a piedi dal Palazzo dei Congressi, l'Hotel Moderno è anche il più tranquillo.
Oltre alle 2 sale da pranzo per 180 posti, l'Hotel dispone [illegible] 2 ristoranti all'aperto [illegible] [illegible] "à la carte".

[illegible]

***** Hotel Ghiffa**
Corso Belvedere, [illegible]
[illegible]. 0323.59285 - fax 0323.59585
info@hotelghiffa.com
www.hotelghiffa.com
Ristorante, camere climatizzate, TV, telefono, spiaggia privata, parco privato, terrazza, bar, piscina, noleggio biciclette, parcheggio privato, garage.
Direttamente sul lago, costruzione in stile Liberty, con spiaggia privata, ristorante panoramico e [illegible] sul lago. L'hotel dispone di [illegible] splendido giardino e [illegible] [illegible] comodo parcheggio custodito.

BELGIRATE

****** Hotel Milano**
Via Sempione, 4
[illegible]. 0322.76525 - fax 0322.76295
milano.vb@bestwestern.it
Ristorante, bar, TV, telefono, frigo, laundry, cassaforte.
La più bella [illegible] più grande terrazza nel più [illegible] lago d'Italia.
Ristorante membro [illegible] [illegible] del "buon ricordo". A soli 10 km dall'au[illegible] A26 uscita Stresa.
Sale per banchetti e riunioni, [illegible] sul terrazzo con vista lago. Spiaggia pri[illegible] con attacco imbarcazioni.

VERBANIA-PALLANZA

***** Hotel Astor**
[illegible] Vittorio Veneto, 17
tel. 0323.504305
Bar, TV, telefono, parco privato, terrazza.
Situato in [illegible] posizione tranquilla, giardino panoramico, vista sul lago, camere [illegible] bagno o doccia, molte con balcone, telefono diretto, sale soggiorno, bar, parcheggio.

STRESA

****** Hotel La Palma**
Via Duchessa [illegible] Genova
tel. 0323.32401 - fax [illegible]
info@hlapalma.it - www.hlapalma.it
Ristorante, bar, [illegible] climatizzate, TV, telefono, frigo, spiaggia privata, parco privato, terrazza, piscina, palestra, [illegible], noleggio biciclette, idromassaggio in tutte le camere, parcheggio coperto.
L'Hotel La Palma, albergo [illegible] classe sul lungolago [illegible] Stresa, [illegible] circondato [illegible] [illegible] vasto giardino fiorito, in una posizione tranquilla e centrale.

[illegible]

***** Lido La Perla Nera**
Viale Lido, 15
[illegible]. 0323.33611/2 - fax 0323.933785
h.lido@stresa.net
www.stresa.net/hotel/lido
Ristorante, bar, camere climatizzate, TV, telefono, parco privato, piscina coperta con idromassaggio.
A pochi passi dal lago, proprio di fronte [illegible] isole [illegible] offre tutti i vantaggi [illegible] una posizione tranquilla benché non lontana [illegible] centro cittadino raggiungibile con una piacevole passeggiata sul lungo lago [illegible] circa 20 minuti.
Rinnovato recentemente garantisce, grazie alla conduzione familiare, particolare attenzione a [illegible] e servizio.

STRESA

*** Hotel Elvezia**
Lungolago Vittorio Emanuele, 18
tel. 0323.30043
Ristorante, bar, telefono, parco privato.
Tranquillo [illegible] in posizione panoramica sulla più [illegible] Isole Borromee.
[illegible] posto ideale per il relax.

VERBANIA

***** Hotel Premeno**
Viale Bonomi, 31
tel. 0323.587021 - fax [illegible]
premeno@hotmail.com
www.premeno.com
Ristorante, TV, telefono, parco privato terrazza, bar, piscina, parcheggio privato.
Gestito dai proprietari assicura un servizio accurato con alto senso di ospitalità. Cucina curata e genuina. [illegible] pochi minuti dai campi da tennis [illegible] da golf.

VERBANIA-PALLANZA

***** Hotel San Gottardo**
[illegible] Magnolie, 14
tel. 0323.504465 - fax 0323.504466
belvedere@verbania.com
www.hotels-belvedere-pallanza.com
Ristorante, TV, telefono, bar, garage.
Situato nel centro di Verbania Pallanza, con [illegible] splendida visuale sul golfo Borromeo dotato di ogni comfort. L'Hotel dispone anche di garage privato.

Una stella in più per gli Hotel che uniscono alla qualità del servizio una cortesia speciale: tutte le mattine, alla porta delle camere, una copia gratuita de LA STAMPA.

VALSESIA ACCORDO TRA CASA DELLE LIBERTA' E COMPAGINI DI CENTRO SULL'EX SINDACO DI BALMUCCIA

Varallo, candidata De Regis

E a Trino Serra si ripropone con una lista civica

Ivan Fossati
Sandra [illegible]

E' Antonella De Regis, 41 anni, candidata a sindaco di Varallo appoggiata dall'ampia coalizione tra i partiti della Casa delle [illegible] e la lista civica rappresentata attualmente in Consiglio comunale da Aristide Torri, Pier Michele Cucciola e Daniele Curri. L'annuncio ufficiale è stato fatto ieri pomeriggio; già noto anche il nome del vice: in caso di vittoria al fianco di De Regis lavorerà proprio Cucciola. Ancora [illegible] definire invece la lista dei candidati alla carica di consigliere, anche se i responsabili della coalizione garantiscono che entro una settimana sarà tutto ufficiale.

Il gruppo [illegible] chiamerà «Varallo Oggi e Domani» per dare continuità al lavoro che Cucciola, Torri e Curri hanno [illegible] in questi anni [illegible] banchi della minoranza consiliare. [illegible] è dunque consumato il matrimonio tra Forza Italia, Lega e An e la compagine di centro: [illegible] accordo simile era già [illegible] [illegible] qualche anni fa ma all'ultimo le strade delle due correnti si [illegible] separate. Il candidato di «Varallo Oggi e Domani» ha una lunga [illegible] amministrativa: De Regis è stato infatti per due legislature sindaco di Balmuccia (suo paese di origine), assessore [illegible] Comunità [illegible] mentre attualmente è componente del consiglio del Parco naturale Alta Valsesia e fa parte del direttivo provinciale di Forza Italia.

A Trino [illegible] ricandida invece il sindaco uscente, Alessandro Serra, che ieri ha diffuso una nota stampa in cui comunica [illegible] decisione: «Preso atto dell'impossibilità di ricucire lo strappo nel centro sinistra trinese, credo che sia mio dovere, in qualità di sindaco uscente, di ricandidarmi, assumendo l'iniziativa di formare una lista civica aperta a tutti coloro che hanno [illegible] i problemi [illegible] nostra [illegible]. Numerosi i punti che Serra elenca in una sorta [illegible] mini-programma elettorale: la sicurezza del territorio, l'abbattimento della briglia delle Fermi, i rimborsi agli alluvionati. Più in generale vuole puntare al rilancio economico della sua città, creando le condizioni che possano rendere interessante la scelta di Trino a chi vuol portare lavoro. Un progetto di sviluppo su Leri, d[illegible] in questi giorni c'è stato un sopralluogo [illegible] uno studio di fattibilità. Serra fa un appello ai suoi concittadini: «Posso assicurare che in questi quattro anni ho dato tutto me stesso per difendere gli interessi della città, ho l'entusiasmo e il desiderio di continuare».

Alessandro Serra e Antonella De Regis

Diliberto per Mentigazzi

Incontro-dibattito del PdCi oggi alle 18 nella Sala Facelli della Camera del lavoro

VERCELLI

A sorpresa [illegible] stata rinviata la presentazione ufficiale del candidato [illegible] centrosinistra alla presidenza della Provincia. [illegible] vice sindaco del Comune di Vercelli Gianni Mentigazzi dovrebbe essere acclamato ieri pomeriggio da tutto il centrosinistra alla pasticceria Taverna - [illegible] dei simboli della Vecchia Vercelli - di piazza Cavour. Ma, poche ore prima dell'evento, è arrivato il contrordine: la presentazione alla stampa slitta [illegible] oggi. Il perchè è [illegible] a due ragioni diverse. Quella spiritosa (non poteva dire sul serio) del «margherita» Mino Vitione, che [illegible] spiegato il rinvio con la volontà del centrosinistra di mettere in bella copia [illegible] programma. [illegible] quella criptata del suo collega di gruppo, Maurizio Trinchitella, che vede nel rinvio [illegible] il riconoscimento della dignità politica della Margherita. Ma comunque sarà Mentigazzi e oggi, a «lanciare» il candidato del centrosinistra arriva addirittura un ex ministro: Oliviero Diliberto, dei Comunisti italiani, prenderà parte ad un incontro organizzato alle [illegible] alla [illegible] «Mini Facelli» della Camera del lavoro, appunto dalla Federazione del PdCi sul tema: «Con la sinistra per difendere i tuoi diritti».

L'ex ministro Oliviero Diliberto

Introdurrà gli interventi il segretario provinciale dei Comunisti italiani Luciano Galvani, quindi parlerà Pier Giorgio Comolla, il segretario generale della Cgil (che era stato [illegible] lungo in pole position [illegible] candidato), poi prenderà la parola lo stesso Mentigazzi. Infine, l'intervento di Diliberto, segretario nazionale del partito. [d. b.]

VERCELLI: L'ARPA REGISTRA IL 28 PER CENTO IN PIU' DI CANCRO AL POLMONE

Triste record regionale di malattie oncologiche

[illegible] [illegible]

VERCELLI

Del rapporto ambiente-salute si parlerà lunedì sera ad Agenda 21. Al forum ci saranno Asl 11, ordine dei medici, Arpa, e ovviamente Comune di Vercelli.

Ma l'assessore Claudio Fecchio anticipa alcuni dati elaborati dal centro epidemiologico [illegible] Grugliasco, che suonano co[illegible] [illegible] campanello d'allarme da non sottovalutare.

Vercelli città conta infatti un [illegible] [illegible] morti per malattie cardiovascolari e tumorali ben superiore alla media regionale: più 10 per cento i maschi, più 5 per cento le donne. In particolare, negli uomini, a parità di numero di fumatori, i tumori al polmone sono per gli uomini il [illegible] per cento in più rispetto al [illegible] del Piemonte, [illegible] del [illegible] per [illegible] al colon e al retto.

E se questi ultimi possono essere imputabili ad una dieta sbagliata, troppo ricca di grassi e priva di fibre, quelli legati all'apparato respiratorio possono essere «scatenati» o «aggravati», si legge nella relazione, «dall'inquinamento atmosferico perdurante nel tempo». Insomma il pulviscolo, che le centraline in via XX Settembre hanno rilevato in eccesso [illegible] prattutto nei periodi invernali di nebbia, e che i tecnici riconoscono con la sigla «Pm10», [illegible] no tenuti sotto controllo. Così come i prodotti chimici usati nelle nostre campagne.

Una centralina per il monitoraggio dell'aria e Fecchio assessore all'Ambiente

Preoccupanti anche le statistiche che riguardano i casi [illegible] infarto e di ischemie che sono cresciuti del 20 per cento. Eccessi ben [illegible] che piazza[illegible] Vercelli tra le città, insieme a Novara e Verbania, con i valori di rischio più alti.

[illegible] ancora dati grezzi - commenta l'assessore Fecchio - ma ci aiuteranno a capire quali scelte ambientali compiere sul nostro territorio».

BORGOSESIA, LA FAMIGLIA DEL GIOVANE HA DECISO DI DONARE GLI ORGANI

Morto a Novara Mattia Raiteri

A due settimane da un incidente stradale

BORGOSESIA

Non [illegible] l'ha fatta Mattia Raiteri, 35 [illegible] anni, nella [illegible] battaglia per la vita. Dopo l'incidente d'auto di quindici giorni fa, l'uomo ha combattuto [illegible] lungo contro la morte ma ieri mattina i medici dell'ospedale «Maggiore» di Novara non hanno potuto far altro che constatar[illegible] il decesso. I familiari hanno deciso [illegible] donare gli organi del giovane borgosesiano. L'intervento era in programma nella notte, e questa mattina verrà decisa data [illegible] ora dell'autopsia. Dopo l'esame del medico legale arriverà il nulla [illegible] per le esequie. Che, probabilmente, non si c[illegible] tenere prima di lunedì.

Mattia Raiteri era conosciutissimo non solo a Borgosesia ma in tutta la valle. Dipendente di un'azienda del Novarese, era [illegible] grande appassionato di podismo. Sempre presente nelle tante gare organizzate in zona, ottenieva spesso risultati di prestigio. E molto apprezzata [illegible] tutta [illegible] sua famiglia: il papà Ovidio è [illegible] vero amante [illegible] montagna [illegible] da tantissimo tempo è impegnato nelle attività della sezione di Varallo del Cai mentre il fratello Carlo è [illegible] per un periodo direttore degli uffici borgosesiani [illegible] T Unione industriali di Vercelli e della Valsesia. Mattia Raiteri lascia anche due sorelle.

L'incidente era avvenuto sulla strada che conduce a Grignasco, in territorio novarese, e i rilievi erano stati seguiti dai carabinieri [illegible] Arona. Le ferite riportate dall'uomo erano subito apparse gravi, però in questi giorni i medici hanno tentato l'impossibile per salvargli la vita. Fino [illegible] ieri mattina. [i. fo.]

MALTRATTAMENTI IN FAMIGLIA

Picchiò bimba e convivente

[illegible] E' accusato di aver picchiato la convivente, la sua bimba e la madre di lei. Il processo, a carico di un trinese di [illegible] anni, è per ora soltanto iniziato: in aula, ieri, [illegible] proprio le parti offesa. Il capo di imputazione, per il trinese parla di più episodi di maltrattamenti, che sarebbero accaduti nell'ottobre [illegible] nel maggio dell'anno scorso. In un [illegible] l'[illegible] avrebbe afferrato per il collo la compagna, malmenandola, [illegible] un secondo avrebbe inferito [illegible] calci [illegible] pugni. Alla madre di lei avrebbe assestato un manrovescio sull'orecchio, [illegible] la [illegible] della donna, che ha 5 anni, avrebbe subito percosse. In un'occasione, l'uomo avrebbe anche afferrato la bambina per i capelli, alzandola da terra, sin quasi a farla soffocare, provocandole un esteso [illegible] al volto.
L'udienza, davanti al giudice Gloria Gambitta (pm [illegible] Ferrari, Mario Cometti per la difesa), è però stata rinviata al 23 gennaio del 2003, dopo aver ascoltato la testimonianza delle forze dell'ordine intervenute.

OSPITE DEL DIBATTITO IL MINISTRO PRESTIGIACOMO

«Donne e carriera» Convegno a Vercelli

VERCELLI

Carriere al femminile, donne e società [illegible] occupazione nel settore pubblico.

[illegible] questo si parlerà lunedì pomeriggio alla Camera di commercio di Vercelli durante un convegno organizzato dalla Provincia, [illegible] voluto in particolare dalla consigliera di parità Vale[illegible] Codebò. [illegible] dibattito, che promette di offrire numerosi spunti di riflessione alla platea, [illegible] aprirà alle 14,30 nella «Sala Pastore» [illegible] avrà come ospite d'eccezione l'onorevole Stefania Prestigiacomo, ministro per le Pari Opportunità nonchè [illegible] da pochi mesi.

Valeria Codebò, che nel [illegible] lavoro [illegible] affiancata dalla vice consigliera di parità Luisa Perotti, non ha dubbi: «L'amministrazione pubblica è uno dei campi in cui le donne [illegible] più numero[illegible] anche [illegible] [illegible] ai massimi livelli dirigenziali. Ma noi contiamo ancora troppo poco in politica, [illegible] sindacati e in molti altri settori». L'argomento sarà affrontato durante il convegno da Cristina Bombelli, docente [illegible] «Bocconi» che parlerà di «Genere femminile e pubblica amministrazione. Le carriere al femminile sono possibili?».

Valeria Codebò

La presentazione dell'incontro è stata fatta l'altra mattina: ad affiancare Valeria Codebò, la sua vice Luisa Perotti, la dirigente del [illegible] Finanze e Bilancio Gianna Maffei (che presiederà il dibattito di lunedì) e la presidente del Comitato dell'imprenditoria femminile Lella Bassignana. Erano presenti anche il presidente della Provincia [illegible] Masoero e l'assessore al Personale Marco Fra.

E a proposito di parità si è sottolineato: «La Provincia ha una [illegible] così divisa: dei sette dirigenti, tre sono donne [illegible] 4 uomini. Un rapporto quasi paritario». [g. mo.]

NOTIZIE FLASH

[illegible]

Guerra [illegible] Terra Santa: presidio del Kollettivo

All'insegna del [illegible] «Antisionisti sempre, antisemiti mai», [illegible] Kollettivo Giacobino organizza per domani alle 16, in piazza Cavour, un presidio di «informazione-sensibilizzazione» per chiedere la pace in Medio Oriente, il ritiro delle truppe israeliane [illegible] il diritto dei palestinesi ad uno [illegible] libero e autonomo. Verrà proiettato un film-documentario [illegible] giornalista Pulvio Grimaldi e seguirà un dibattito con esponenti [illegible] comunità palestinese in Italia. [d. b.]

VERCELLI

Stasera la [illegible] di don Capra al rione Isola

Don Giuseppe Capra celebrerà questa sera alle 20,45 la messa alla parrocchia di Sant'Antonio dell'Isola per i Gruppi del Risveglio nello Spirito «Magnificat» e «Fonte Viva». La messa è aperta [illegible] tutti i fedeli. [d. b.]

VERCELLI

A raduno gli ex allievi del Liceo scientifico

Domenica alle 11, nell'aula magna dello Scientifico di Vercelli, si svolgerà l'assemblea annuale dell'Associazione ex allievi del Liceo. Durante l'incontro verrà consegnata una medaglia-ricordo agli ex allievi che festeggiano i cinquant'anni dall'esame di maturità. [d. b.]

VARALLO

Oggi i funerali [illegible] don Mario Lorenzini

Si svolgeranno oggi pomeriggio [illegible] partire dalle 14,30 i funerali [illegible] don Mario Lorenzini, per quasi mezzo secolo parroco della frazione Aranco. Don Mario Lorenzini, [illegible] anni, era da qualche tempo ricoverato in una clinica del Novarese. La cerimonia funebre si terrà nella chiesa di Santa Croce alla quale aveva dedicato più di metà della sua vita. Apprezzato per le [illegible] tante attività, don Mario aveva anche scritto la «Storia di Aranco». L'altro pomeriggio, appena si è avuta la notizia della morte del parroco, le campane della «sua» chiesa hanno suonato per un'ora consecutiva le «agonie». [i. fo.]

A MOTTA DEI CONTI STILL DREAM TRIO E MELODY MAKERS, A TRICERRO NOCCIOLO [illegible] NEW QUARTET

Pieranunzi, pianoforte jazz stasera a Villa Durio

Varallo invita al concerto «L'isola ad 88 tasti» con pagine di Gershwin ed Evans

Giovanni Barberis

Sarà un fine settimana saturo di sonorità jazz, dalla Valsesia al Basso Vercellese. A Varallo prosegue la rassegna «Musica a Villa Durio». Il rendez [illegible] «in controtendenza» (la definizione [illegible] nella nota del Comune che ha organizzato l'evento) è [illegible] alle 21, nella preziosità del salone antico della villa varallese. Si va ad aggiungere così, nel cartellone che [illegible] solito comprende rigorosi stilemi di classica, [illegible] [illegible] marcatamente jazz. Già [illegible] titolo si rivela suggestivo, considerando l'estensione di [illegible] te [illegible] più una terza che compongono [illegible] tastiera [illegible] [illegible] pianoforte, adottando per metafora la musica come arcipelago: così appare (nel titolo, dicevamo) «L'isola ad 88 tasti». Protagonista Enrico Pieranunzi, prestigioso pianista che, a brani suoi, aggiungerà un repertorio di George Gershwin e del pianista Bill Evans. Notissimo sullo scenario del jazz europeo, [illegible] Pieranunzi non mancano trascorsi di concertista a livello mondiale: è [illegible] compagno di viaggio, sui palchi del mondo, di Chet Baker, di Jim Hall, di Joey [illegible] [illegible] Paul Motian. Ha suonato [illegible] Berlino, Montreal, Gerusalemme e Madrid, per citare alcune tra le più importanti città dove si è esibito.

Da sinistra Enrico Pieranunzi e Alberto Mandarini protagonisti nel weekend

Durante il weekend, nel Bas[illegible] Vercellese, sono state invece confezionate «tranche» di jazz, nel [illegible] legate al blues. Concerto sempre stasera [illegible] [illegible] nella palestra di Motta [illegible] Conti, per «Jazzandblues Tracks», con l'organizzazione dell'assessorato Cultura della Provincia e del Comune. Alla ribalta Still Dream Trio con Davide [illegible]gno al piano, Sergio Pescara alla batteria e Luca Scansani al basso sul [illegible] jazz mentre il versante blues propone i Melody Makers con il cantante Attilio Gili, Emanuele Fizzotti alla chitarra, Marino Bardone all'Hammond, Gianfranco Torta [illegible] basso e Luca Roffino alla batteria. Domani, ore 21, nel salone comunale di Tricerro [illegible] cura del Comune e [illegible] l'Arcabalestra) terranno concerto i Nocciolo della Questione [illegible] Fulvio Callgaris e New Quartet che [illegible]vera nei ranghi come guest [illegible] trombettista di origine trinese Alberto Mandarini. Luigi Ranghino alle tastiere, Stefano Profeta al contrabbasso [illegible] Claudio Saveriano alla batteria.

A PALAZZO BRICHERASIO DI TORINO

Gattinara, alleanza arte-vino per i «rossi» in trasferta alla mostra dedicata a Zenobia

[illegible] [illegible]

I vini [illegible] Gattinara stringono un'alleanza [illegible] l'arte. Mentre Enoteca e produttori [illegible] impegnati a Vinitaly con la promozione dei prestigiosi rossi che si producono in zona, sei aziende della città si stanno organizzando per proporre a Torino [illegible] degustazione dedicata ai visitatori [illegible] [illegible] «Zenobia, il sogno di una Regina d'Oriente» ospitata nelle sale [illegible] Palazzo Bricherasio.

Con il coordinamento dell'associazione GoWine, tra serate [illegible] stato dedicate al [illegible] piemontese, e l'impegno per i gattinaresi è fissato per venerdì [illegible] aprile dalle 18 alle 22. L'iniziativa [illegible] gestita dallo stesso pool di aziende che si erano già organi[illegible] in occasione della Bit di Milano: si tratta dei produttori Anzivino, Nervi e Sergio Gattinara, dell'hotel Baro[illegible] [illegible] ristorante Vignoto e dell'agenzia Chimera Viaggi. «La volontà e la caparbietà di Zenobia che nel terzo secolo avanti Cristo "arringava la folla come un imperatore romano, col [illegible] in testa e vestita con un mantello di porpora con le frange [illegible] [illegible] perle" - commenta Carlo Fizzotti dello studio Owl, [illegible] ha preparato [illegible] trasferta - ricordano [illegible] un [illegible] qual modo l'intraprendenza delle realtà imprenditoriali gattinaresi che stanno cercando di attirare l'attenzione di turisti, estimatori dal mondo del vino e media sulle Terre del Nord Piemonte». [i. fo.]

MANCHE DI PRIMAVERA DEL CONCORSO

Cercatori d'oro in gara domenica nel torrente Elvo a San Damiano [illegible] Carisio

[illegible]

Sarà disputata domenica, sulla sponda sinistra del torrente Elvo all'altezza della frazione San Damiano di Carisio, la manche di primavera [illegible] campionato tra cercatori d'oro valido per l'intera Italia settentrionale: la gara è organizzata dall'associazione milane[illegible] «Oro in natura», con [illegible] sponsorizzazione dell'Asso[illegible] italiano [illegible] studi e ricerche e [illegible] Museo civico di [illegible] naturale [illegible] Milano, e [illegible] patrocinio dell'amministrazione comunale di Carisio. Sarà articolata in due categorie, una maschile e una femminile: [illegible] palio i titoli conquistati lo scorso novembre nella manche autunnale del campionato. Per la categoria maschile campione assoluto si [illegible] laureato Gianni Parisato [illegible] [illegible] Po, con Vittorino Papa di Vigevano (ex-campione del mondo di categoria) [illegible] secondo [illegible] Giuseppe Rizzi di Busto Arsizio al terzo posto; quella femminile [illegible] visto sul podio più alto Liliana Cleut di Rozzano sul Naviglio, seguita nell'ordine da Maria Rizzon [illegible] Valenza Po [illegible] da Pierangela [illegible] [illegible] Tavazzano con Villavesco in provincia di Milano. La frazione di San Damiano è particolarmente idonea per questo tipo di manifestazioni: alla sua altezza, infatti, il torrente Elvo forma un'ampia ansa, nella sabbia della quale si depositano molto facilmente [illegible] pagliuzze d'oro scavate tra le viscere del Monte Rosa. [w. ca.]

SPORT & FASHION

SPRINGTIME COLLECTION 2002

Sono disponibili
le **Nuove Collezioni**
di abbigliamento e calzature
uomo-donna
Primavera - Estate 2002
delle seguenti marche:

TIMBERLAND
MURPHY & NYE
GANT
LACOSTE
MARLBORO
PLAYLIFE
BROOKFIELDS
MARINA YACHTING

SPORTWAY
MEGASTORE

NOVARA
SS. per Pernate-Galliate
tel. 0321.636340

GRAVELLONA T.
Via Albertini ang. Via Stampa
tel. 0323.865206

GRASS IS GREENER

Un'antica tradizione al confine tra il nutrimento puro e semplice e la creatività

Irresistibile richiamo di un cremoso gelato

In coppa o in cono con tanti gusti per soddisfare i palati

Il gelato, un'arte che è al confine tra nutrimento puro e semplice e la creatività. Nessuno pensa a quanto ingegno, e non è esagerazione, investano gli artigiani per la loro produzione che noi riduciamo ad una scelta e a qualche minuto di indescrivibile piacere, sia al tavolo che passeggiando.

Innanzitutto godiamoci i colori e poi il sapore e poi il senso di benessere. Amate il verde? D'accordo, pistacchio. Prediligete il rosso? D'accordo per i mirtilli, ma anche il rosa intenso delle fragole non è da sottovalutare. E neppure le varie sfumature del [illegible] che, come per i capi d'abbigliamento di classe, si presentano dall'avorio fino al cioccolato. E poi, [illegible] in una tavolozza, mandorle frantumate, ciliegine e biscotti.

Il gelato ingrassa? Ma non diciamo sciocchezze: tutto fa perdere la linea se si eccede, mentre nella giusta misura (impossibile da quantificare criticamente), ci offre solo nutrimento. Fruttosio, zucchero dalla frutta, dice qualcosa? Zucchero che velocemente entra nel circolo sanguigno e supporta il cervello, il vero centro motore del nostro vivere. Per sentirci di nuovo, oltre che rinfrancati, anche freschi mentalmente per alzare ancora il telefono per iniziare un nuovo lavoro, sia pure quello del rigovernare casa tanto sottovalutato quanto indispensabile. Magari pensando che in gelateria, insomma, si starebbe meglio, comodamente serviti e rilassati, abbandonati nelle poltrone dentro o fuori la gelateria [illegible] secondo stagione.

Il gelato blocca la digestione, [illegible] talvolta affermare. Errore da [illegible] informazione perché anche i gelatai dei tempi andati si presentavano, non a caso, dopo pranzo e cena. Gli attenti e professionali chef [illegible] offrono tra il primo ed il secondo piatto? Un fresco sorbetto al limone. Demolite [illegible] remore mentali, che fare, pensando [illegible] sole brucerà meno tra un'ora oppure smetterà [illegible] piovere o si riconfermerà la primavera? Andare in gelateria. E' [illegible] sosta che corrisponde all'offerta [illegible] un mazzo [illegible] fiori: colori e profumi con l'aggiunta del sapore.

E chi non ha [illegible] tempo [illegible] non lo trova, per stare [illegible] gelateria che cosa fa? Rinuncia? Mai. Basta andare nel negozio [illegible] fiducia, richiedere una confezione con gelato all'arancio, ai frutti [illegible] bosco, al limone o perchè no alle creme. Magari ordinando [illegible] telefono per gustarsi il contenuto del pacchetto [illegible] casa, complice il congelatore. Il piacere sottile dell'essere casual, magari con i piedi appoggiati ad una sedia mentre si scruta [illegible] cielo dalla finestra o dal balcone con in mano [illegible] ciotola colma [illegible] buon gelato, forse insostituibi- [illegible] cura contro lo stress da quotidianità.

Per gustare un gelato si [illegible] anche spinti dal tempo, dalla stagione, dai vari tassi di sicci- tà. Tutti abbiamo notato che in questi ultimi anni le «stagioni di mezzo» sono quasi scomparse anche nel Biellese e la sintesi di una [illegible] abituale escursione termica con molti alti e bassi ci trova impreparati. Però questo non deve toglierci il piacere di mangiare una coppa alla [illegible] alla frutta e una fetta [illegible] torta di gelato: si starà in casa, al caldo, sognando il cono da passeggio quando il clima lo consentirà.

gelateria
IL FIORE

Tutta questione di gusto

BIELLA - Viale Roma, 5
Tel. 015.405212

Dolce gelo

Il piacere di gustare il buon gelato artigianale
Vi aspettiamo per provare le novità [illegible] stagione e il frappè di gelato

CANDELO (BI) - Piazza Castello, [illegible] - Tel. 015.2536832 - [illegible] lunedì

TAKE AWAY

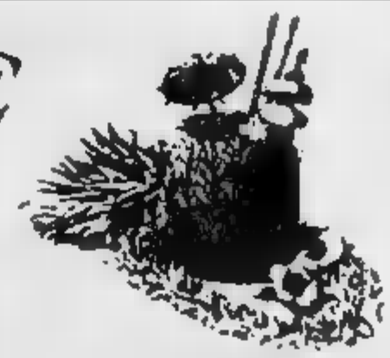

GELATERIA ANGELO

Yogurt, semifreddi, torte gelato
e tante altre sfiziose prelibatezze

Gelati di produzione propria
rigorosamente con frutta fresca

Via [illegible] libertà, 17 - COSSATO (BI) - Tel. 015.94694

BAR SAMURAY

di Ferlicca Gianfranco [illegible] C. snc

Da molti anni grande professionalità [illegible] competenza nella produzione di gelato artigianale

ANDORNO MICCA (BIELLA)
Via Cavalieri Vittorio Veneto, 53
Tel. 015.2476144

GELATERIA PRESTIGE

PRODUZIONE ARTIGIANALE

Gelati con frutta fresca

Torte gelato

Waffles
(cialde morbide con gelato, marmellata e panna)

Granite

Venite a gustare i nostri squisiti prodotti
[illegible] *BIELLA in via Ivrea, 80 - Tel. 015.8492228*

GELATERIA PRESTIGE

ROTEX

Systema 70

riscaldamento a pavimento radiante

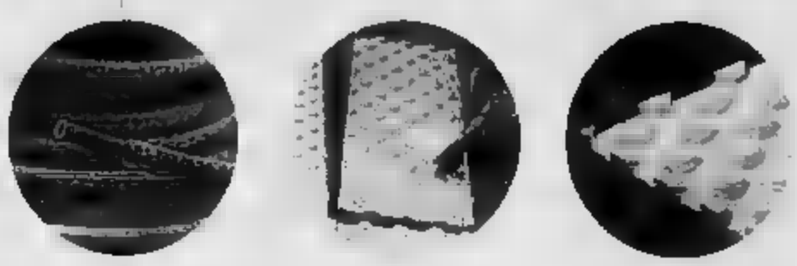

Rotex Systema 70
industria

Il sistema 70 Industria può essere utilizzato in tutti gli edifici in cui è necessario riscaldare grandi superfici:

- *Capannoni industriali*
- *Magazzini*
- *Grandi sale espositive*
- *Piscine coperte*

Rotex Systema 70
libertà di scelta delle superfici riscaldanti

La libertà di scelta delle superfici riscaldanti offre nuove possibilità per la progettazione in:

- *Abitazioni*
- *Uffici*
- *Ospedali*
- *Comunità*

Rotex Monopex
riscaldamento a pavimento ad acqua calda

Riscaldamento a pavimento a bassa temperatura di facile integrazione con il solare

www.idrocentro.com
e-mail acenergy@alternativeadvancedenergy.com

IDROCENTRO

TORRE S.GIORGIO - CN - S.S. Torino - Saluzzo Km 32 - Tel. 0172-912392 - Fax 0172-96122

ASTI - Corso Torino, 483 - Tel. 0141 - 212710 - Fax 0141 - 216671

alternative ADVANCED ENERGY

www.idrocentro.com

NORDOVEST
PIEMONTE E VALLE D'AOSTA

www.idrocentro.com

IL MONDO DELLE BOLLICINE DEL NORD OVEST HA COMPENSATO UN CALO NEGLI STATI UNITI CON LA CRESCITA NEI MERCATI EUROPEI SOPRATTUTTO A EST

L'Asti festeggia a Verona una crescita record

Venduti 2 milioni di bottiglie in più

Vanni Cornero
Inviato a VERONA

L'Asti presenta i conti al Vinitaly di Verona. E sono conti positivi: nel 2001 il celebre spumante italiano ha venduto circa 8 milioni di bottiglie in più dell'anno precedente, passando da 63.381.000 a 65.342.000. La ripresa è stata soprattutto europea, dove le vendite sono salite a 33.586.000 bottiglie dai 26.571.000 del 2000, ma altre soddisfazioni sono venute dal mercato asiatico, dove la crescita è stata del 13,45% (con 2.117.000 bottiglie contro il milione 866.000 precedente) e, seppur con numeri minori, tanto dall'America centro-meridionale quanto dall'Africa. La flessione nelle vendite negli Stati Uniti causata dai tragici eventi dell'11 settembre (9.494.000 di bottiglie, contro i 13.630.000 del 2000, pari ad un calo del 30,34%) ha però pesantemente condizionato i risultati complessivi dell'export extraeuropeo, passato da 19.463.000 di due anni fa ai 15.157.000 dell'anno scorso. «Gli Stati Uniti dopo lo shock di settembre hanno subito una battuta d'arresto - dice il direttore del consorzio di tutela dell'Asti, Ezio Pelissetti - ma il mercato comunque ricominciando a muoversi. L'Asti ha compensato il calo negli Usa con nuovi mercati dell'Est: Russia soprattutto, poi Ucraina, Polonia e Ungheria. Discorso a parte per la Germania, che in questo momento è il paese con meno volontà di importare prodotti di qualsiasi tipo la relativa stagnazione del suo mercato interno, ma in cui tuttavia l'Asti è in apprezzabile ripresa».

La vera grande rivelazione del mercato nel suo complesso è soprattutto la Russia dove l'Asti ha raddoppiato le quote di mercato d'esportazione, raggiungendo la soglia storica di un milione di bottiglie vendute contro le 600 mila del 2000. Questa è la massima espressione di un trend positivo nei paesi dell'Est e nelle repubbliche sovietiche, iniziato a concretizzarsi nel 1995, quando le esportazioni in quei paesi sono praticamente raddoppiate. Dopo aver subito una flessione nel 1999, le vendite hanno ripreso a salire attestandosi su cifre di tutto rispetto che consentono di mantenere alta le prospettive commerciali per il 2002.

Il successo dell'Asti è stato confermato a febbraio dalla presenza, per la prima volta, del consorzio di tutela alla manifestazione Prodexpo di Mosca, la più importante rassegna di prodotti alimentari rivolta agli operatori del settore che è stata visitata da più di 100 mila persone. Al suo interno sono state organizzate le «Giornate dell'Asti» sviluppate in numerose degustazioni dello spumante, in tri a tema con gli operatori commerciali e la presentazione delle aziende che aderiscono al consorzio.

E la Russia oltre a confermarsi capofila dei paesi dell'Est Europa nell'apprezzamento del vino italiano, imprime un ulteriore impulso di conoscenza alla conoscenza dell'Asti e alla diffusione sul suo territorio. Temi che sono stati approfonditi in un seminario sulla «Contraffazione e imitazione dell'Asti» rivolto alle istituzioni e alla stampa russa per rafforzare i concetti di difesa e di tutela dell'Asti e il significato del contrassegno di Stato.

Ora, al Vinitaly, il consorzio per la tutela dell'Asti si presenta con una serie di iniziative indirizzate a delegazioni internazionali, operatori del settore e giornalisti, mentre la novità per il pubblico è costituita dai «laboratori del gusto» organizzati in collaborazione con Slow Food di cui l'Asti sarà protagonista.

Il Consorzio di tutela propone al Vinitaly molte degustazioni di valore internazionale e vari laboratori in collaborazione con Slow Food

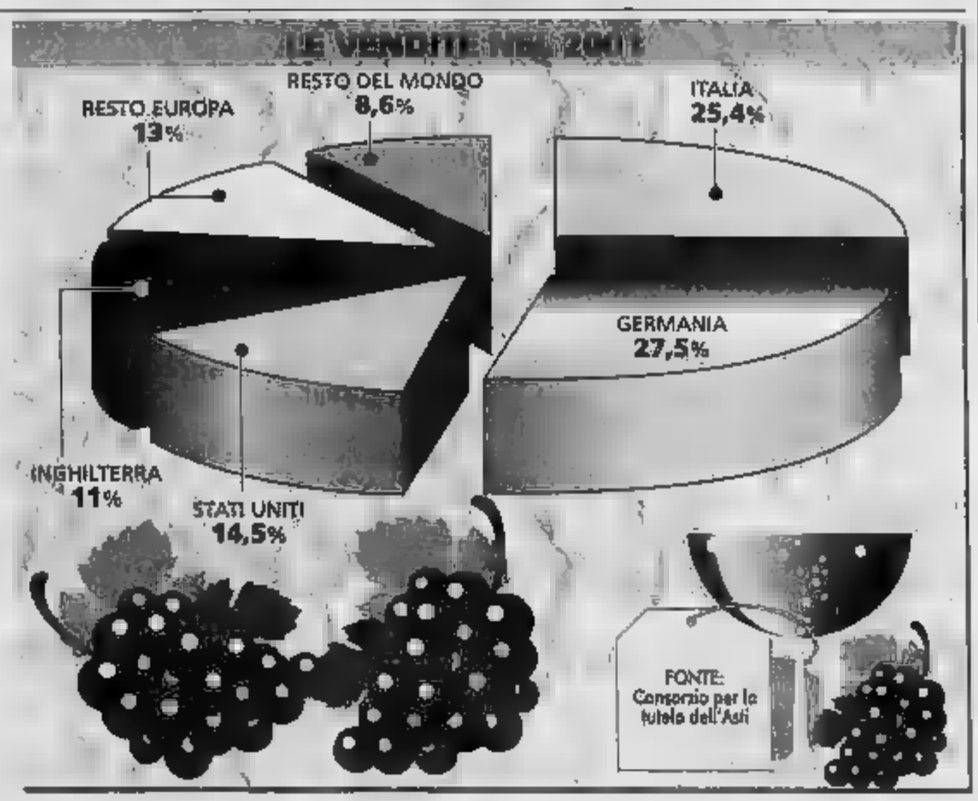

Tutto in un click

La rintracciabilità segno di rilancio

UN consumatore australiano ha comprato una bottiglia di «Asti»: legge sulla fascetta della docg che circonda il tappo il codice produttivo composto da tre lettere e otto numeri. Va sul sito www.astidocg.it, clicca sulla finestra ricerca, digita le lettere e i numeri e gli compare oltre al nome della ditta produttrice (che è già in etichetta anche la data di imbottigliamento, la indicazioni del vigneto e in futuro anche la foto della cantina e della vigna). Fantascienza? Ezio Pelissetti, direttore del Consorzio dell'Asti, ieri al Vinitaly mostrava orgoglioso questo concreto esempio di rintracciabilità: «Siamo i primi e finora gli unici in Italia, ma ci dovranno arrivare tutti i consorzi dei vini di qualità».

Dietro il nome dell'invenzione di tendenza dell'«Asti» c'è anche questo. Un gran lavoro per documentare e registrare l'attività delle aziende, obbligarle alla chiarezza e fornire, in ogni momento reale la fotografia dell'«Mondo dell'Asti», per dimostrare come e dove nasce, non un prodotto industriale, ma un vino vivo, con un suo territorio, un passato illustre e soprattutto un futuro. Il recupero nella vendite e il ritorno oltre la soglia dei 65 milioni di bottiglie sono segnali che rassicurano anche i seimila produttori. L'«Asti spumante» c'è. [ser. mir.]

OGGI POMERIGGIO NELLO STAND DELLA REGIONE PIEMONTE C'E' L'ESORDIO DI UN NUOVO PRODOTTO

Giapponesi in degustazione a casa del piemontesi

Nasce da sette sorelle il classico «Alta Langa»

Sergio Miravalle
Inviato a VERONA

Il Piemonte al Vinitaly oggi racconterà anche un'altra storia: quella avviata una decina di anni fa quando Vittorio Vallarino Gancia (sì proprio lui, premiato a Verona per i 40 anni di «carriera») riuscì a mettere attorno ad un tavolo i rappresentanti di sette Case storiche dello spumante impegnandole in un progetto che legava enologia e territorio.

Il Piemonte ha grandi numeri che da solo produce oltre la metà dei 65 milioni di bottiglie di spumante italiano voleva così creare una sua isola produttiva di uve pinot nero e chardonnay per poter produrre spumanti con il metodo classico (quello della rifermentazione con i lieviti in bottiglia, tipica anche dello Champagne) senza dove importare dall'Oltrepò e dal Trentino. Ne è scaturito un progetto che ha favorito la nascita di circa 50 ettari di vigne nella fascia sud del Piemonte, ad una quota tra i 250 e i 500 metri. Un paio di anni fa è arrivato il nome «Alta Langa» e ora c'è anche la richiesta della doc.

E' stato costituito un consorzio ufficiale di Asti nel 1990. Le sorelle iniziali nel frattempo sono mutate, tra uscite e nuove entry sono rimaste sempre sette aziende (un numero simbolo): Gancia, Martini, Barbero, Banfi-Vigne Regali, Fontanafredda, Bersano-Riccadonna, Cocchi. Presidente del Consorzio «Alta Langa» è stato nominato, per il primo triennio, Giorgio Giusiana, in rappresentanza della Martini. Nel Consorzio sono entrati anche i viticoltori che hanno creduto in questa nuova opportunità viticola in una fascia di terreno dove la vite è spesso scomparsa, ai confini con i noccioleti: la componente agricola in «Alta Langa» è rappresentata da Giacinto Ballo, Giovanni Carlo Bussi, Luciano Chiarle, Piero Culasso, Gianpaolo Mennotti e Gian Carlo Zunino.

Oggi pomeriggio al Vinitaly, nel mega stand della Regione Piemonte, l'«Alta Langa» sarà presentato al mondo enologico. Intervengono l'assessore Cavallera, Giusiana e Giulio Bava in rappresentanza delle Case storiche e Lorenzo Corino, direttore dell'istituto sperimentale per l'enologia di Asti. Coordina Giancarlo Montaldo, che ha curato il progetto e Giovanni Minetti, direttore di Fontanafredda, la prima delle «sette sorelle» ad aver uscita sul mercato con il suo «Alta Langa». Obiettivo delle sette Case è arrivare ad almeno 400 mila bottiglie. A oltre dieci anni dalla prima bottiglia il sogno si è fatto realtà e il Piemonte si ritrova con una freccia in più al suo arco della qualità, cercata e ottenuta.

PREMIATI IN PRIMA FILA

I piemontesi sono subito protagonisti

Gianfranco Quaglia
Inviato a VERONA

Il Piemonte lascia il segno ancora prima di cominciare. Firmando l'«ouverture» [illegible] di eccellenza, a [illegible] dei [illegible] una terra e della sua gente che si è fatta da sola lavorando con tenacia. Qualche volta l'understatement», quel tipico genere piemontese di apparire con discrezione, paga e porta lontano. Prendiamo ad esempio Vittorio Vallarino Gancia: lui il casato non ha bisogno di essere ripetuto, suona alto e frizzante come i suoi vini.

Era quando il nonno Camillo partì (ed eravamo nel 1907) da Alessandria, la musica era quella di oggi. Occorreva inventare, qualcosa di cui ancora non si intravedevano i contorni, che sarebbe diventato poi un impero. Lo ricorda il nipote, che oggi ha i capelli bianchi e vaneggia attorno ai [illegible]. Ma anche Vittorio Vallarino Gancia, festeggiato l'altra sera al Palazzo della Gran Guardia di Verona con il Premio internazionale del Vinitaly, dovette rimboccarsi le maniche. Anzi, «battere il marciapiede», come lui stesso ama definire quella sua scelta avvenuta nel 57, quando decise di uscire dall'azienda per un'operazione che si chiamerebbe «front office», ma che allora era semplicemente un'attenta ricerca della clientela. «L'ho fatto per tre anni - ricorda - e per evitare che il mio cognome condizionasse il consumatore, mi presentavo come Vittorio Bianchi». Un aneddoto, che pochi conoscevano: Gancia è quello gemma per tastare e testare il mondo del consumo, che stava evolvendo, e prepararsi così ai cambiamenti d'indirizzo dell'azienda. Dieci anni dopo dalle cantine usciva il primo spumante italiano [illegible]. Oggi i tempi sono mutati, sul palco a festeggiare il re delle bollicine è anche Anna Oxa. Ma immutato è rimasto lo spirito, il dna perché dio è un piemontese testa-dura», dice Gancia. Un dna trasmesso ai tre figli, che senza preavviso chiama sul palcoscenico consegnando loro il premio assegnato dal Vinitaly.

Uomini e donne protagonisti. Ieri mattina è toccato a Laura Raimondo Mazzetti, di Altavilla Monferrato (Alessandria) essere incoronata con il Premio Cangrande «benemeriti della viticoltura», presenti il ministro delle Politiche Agricole Giovanni Alemanno e l'assessore all'Agricoltura della Regione Piemonte, Ugo Cavallera. Laura, presidente dell'Enoteca del Monferrato, è titolare dell'antica «Distilleria di Altavilla» che produce grappe già oltre confine: Germania, Svizzera, Lussemburgo, Olanda. Dice: «Nelle mie bottiglie c'è tutto il Piemonte, cioè tradizione, qualità, amore. E' la semplice mia trisnonno Filippo Mazzetti, che nel 1846 avviò l'attività. Il prestigioso premio che mi è stato assegnato è anche un riconoscimento a tutto il territorio».

FRA GLI STAND SI ENTRA SUBITO NEL VIVO. UN PRODUTTORE DI LANGA AL CENTRO DI UN PROGETTO A FIANCO DEL CANTANTE BRIAN ENO. UN RICONOSCIMENTO A GIORDANO VINI

Fiorisce nel «vigneto» il sogno dell'Enoteca d'Italia

Delfino, Cavallera e Garrone fautori dell'iniziativa presentata ieri dopo l'inaugurazione

L'assessore regionale Ugo Cavallera

Luca Ferrua
Inviato a [illegible]

Investitura ufficiale ieri al Vinitaly per il progetto d'Italia una costola di «Vigneto Italia», la grande iniziativa per la promozione dell'enologia nazionale che ha nel sottosegretario Teresio Delfino, il promotore. Per il battesimo del progetto sono arrivati produttori come la famiglia Gancia, i barolisti Abbona e Gagliardo, Lungarotti dall'Umbria, Argiolas dalla Sardegna, gli uomini delle istituzioni e del mondo dell'enologia.

Dopo gli incontri al ministero è emersa con forza la necessità di una vetrina globale per la promozione e la comunicazione e ieri a Verona si è passati dalle parole ai fatti. «Siamo pronti già attivare già subito - dice Teresio Delfino - un programma di concrete iniziative di comunicazione, il tutoraggio per il radicamento del sistema delle enoteche istituzionali e la realizzazione del portale enoteca d'Italia. Sono passi per partire in modo concreto, sviluppando una sinergia con chi ha saputo lavorare in questa direzione».

E anche il Piemonte sembra già pronto al grande passo e dimostra lo spiegamento di forze voluto dall'assessore regionale Ugo Cavallera: «Abbiamo trovato un sottosegretario capace di offrire concretezza e di parlare la stessa lingua dal Piemonte, quella della qualità. Noi ci siamo». «Oggi si è decisa una cosa importante - aggiunge Pierdomenico Garrone presidente dell'Enoteca regionale del Piemonte -. L'Italia del vino ha deciso di avere un credibile lobby istituzionale».

Fra gli stand c'è stata subito una corsa all'ultima degustazione. Seriosi importatori di ogni angolo del pianeta di giovani appassionati di vino e di vip come Adriana Volpe, ottima conoscitrice e affascinante degustatrice. Oggi il Piemonte è protagonista con la degustazione dei «Cari-» i primi dieci vini del concorso di Acqui Terme a cura dell'Enoteca Regionale Acqui «Terme e Vino» e la presentazione dello spumante «Alta Langa», con il libro «Undici paesi per il dei Vini» curato dall'Enoteca Regionale «E' sempre più sentita - commenta Luigi Calbutto, presidente dell'Enoteca Regionale del Barolo - la necessità di abbinare il territorio al suo vino. Questo volume è la carta di undici territori, è un compendio di aneddoti e vicende artistiche che permette di conoscere i segreti e i profumi del barolo».

Tutto da scoprire invece un appuntamento in programma domani, quando il langarolo Giorgio Pellissero presenterà il progetto «Long Now» e avrà al fianco Brian Eno.

Fin da ieri le degustazioni sono state molto affollate e tra gli stand del Vinitaly sono arrivati anche i vip Sopra, la showgirl Adriana Volpe tra grappoli e grandi calici

STASERA AL CI...

BIACCHA: Tel. 0166 262 220.
Senso 45 (ore 20; 22,30)

THEATRE DE LA VILLE: Pren. (ore 18-23) tel. 0165 230536 (www.delaville.it).
Saison culturelle: teatro. Alle 21 la compagnia «Allage Théâtre» mette in scena la pièce *Malentendu*

BUS GUIDES: Tel. 0166 949.473
NON PERVENUTO

GRAND PARADISO: Tel. 0165 749.379.
CHIUSO

MONTE BIANCO CENTRO CONGRESSI: Tel. 0165 841.206.
NON PERVENUTO

... Tel. 0165 510.080 (www.vogliadicinema.it).
CHIUSO

ALBERTVILLE: Tel. 0165 510.080 (www.vogliadicinema.it).
Monster & Company (ore 17,30)
Killing Me Softly (ore 19,30; 22,40)
Unico Testimone (ore 21)

IDEAL: Tel. 0165 510.080 (www.vogliadicinema.it)
D-Tox (ore 20,30)
Mi chiamo Sam (ore 22,30)

...A: Tel. ...
Paris con lei (ore 20; 22,15)

BIANA: Tel. 0125 641 490
Tredici Spettri (ore 20; 22,15)

POLITEAMA: Tel. 0125 641 571.
Il tempo dei cavalli ubriachi

...

...Tel. 015-22.736 - 31.312.
Killing me softly - Uccidimi lentamente
Orario: spettacolo unico ore 22,30.
L. 12...
Al martedì 4,50 €.

MAZZINI. Ind. TR. 015-22 736 - 31.312.
SALA 1: **Paris con lei.**
Orario: 20; 22,30
Al martedì 4,50 €.
SALA 2: **Don't say a word.**
Solo il silenzio può salvare la vita.
Orario: 20; 22,30.
Lire: 12.000/10.000.
Al martedì 4,50 €.
SALA 3: **Amore a prima vista.**
Orario: 20; 22;30.
Lire: 12.000/10.000. ... 4,50 €.

ODEON. Ind. ... 015-22.736 - 31.312.
Dragonfly Il segno della ...
Orario: 20; 22,30.
Lire: ...

SOCIALE. Ind. Tel. 015-22 736 - 31.312.
CHIUSO PER RESTAURI.

VERDI. Ind. Tel. 015-233.0...
Il consiglio d'Egitto di Emidio Greco
Orario: spettacolo unico ore 21,30.

ELISEO.
Ind. Tel. 015-253.69.27.
I perfetti innamorati
Orario: 20; 22,15

... Tel. ...
OGGI RIPOSO. ... 20; 22,15.

ANGELUS.
OGGI RIPOSO

EXCELSIOR.
Ind. Tel. 015-767.323.
Mi chiamo Sam.
... 21; 23.

FELSI.
Ind. ... 015-242.31.76.
Il tempo dei cavalli ubriachi.
... 21,30.

ASTRA. Infiltr. Tel. 0161-255.045.
Senso 45. di Tinto Brass - V.lt. 18. ... 21,45 con spettacolo unico alle 22,10. ... ridotto €5,00.

NUOVO ITALIA. Ind. Gr. Tel. 0161-257.744
Don't say a word. con Michael Douglas e Sean Bean. Apertura 21,45 con spettacolo unico ... €5,50 ridotto 5,00

PRINCIPE. Ind. Gr. Tel. 0161-259.047.
Amore a prima ... con Gwyneth Paltrow e Jack Black. Apertura 21,45 con spettacolo unico alle 22,10.-€5,50 ridotto 5,00.

... **IMPERIAL.** Ind. ... Tel. 0161-215.018.
Black hawk down, di Ridley Scott con Josh Hartnett. Orario: 22 spettacolo unico. €6,50 ridotto €5,00

LUX. Ind Gr. Tel. 0161-213.375
CHIUSO

... 1. Ind. ... Tel. 0161-253.379.
Alle ore 21,15 «Assemblea Teatro» in **Più di ... giovedì** la storia delle Madres di Plaza de Mayo ... da «La Irregolari» di Massimo Carlotto con Gisella Bein. Regia di Renzo Sicco e Lino Spadaro. ... ridotto €5.

SALA ROSENTERGA. Ind. Gr. Tel. 0161-252.667.
CHIUSO.

TEATRO CIVICO. ... Tel 0161-256.544
...

LUX. Ind. Tel ...
A beautiful mind. con Russell ...
Orario: 21 spettacolo unico. €6,20-€4,15.

PARROCCHIALE.
CHIUSO.

MAZZETTI. Ind Tel. 0161-485.714.
CHIUSO.

EDEN. Ind. Tel. 0161-930.827-333/4457486
Mi chiamo Sam, con Sean ...
... Tel. ...
CHIUSO

SOTTORIVA. Ind. ... 0163-54.265
CHIUSO

ADUA 100 corso Giulio Cesare 67, tel. 856.521. **E.T.** ... 15,45; 18; 20,15; 22,30.
... **200** corso Giulio ... 67, tel. 856.521. **Rollerball.** Or.: 16; 18; **Il favoloso mondo di Amélie.** Ore 20,10; 22,30.
ADUA 400 corso Giulio Cesare 67, tel. 856.521. **I Tenenbaum.** Or.: 16; 18,10; 20,20; 22,30.
AMBROSIO MULTISALA corso Vittorio Emanuele II 52, tel. 547.007. *Sala 1:* **Don't say a word.** Or.: 15; 17,30; 20; 22,30. *Sala 2:* **Paris con lei.** Or.: 15; 17,30; 20; 22,30. *Sala 3:* **Gosford Park.** Or.: 14,30; 17,10; 19,50; 22,30.
ARLECCHINO corso Sommeiller 22, tel. 581.7190. *Sala 1:* **Paris con lei.** Or.: 15,30; 17,50; 20,10; 22,30. *Sala 2:* **E.T. l'extraterrestre.** Or.: 15; 17,30; **A Beautiful mind.** Or.: 20; 22,30.
CAPITOL via San Dalmazzo 24, tel. 540.605. **The time machine.** Or.: 15,10; 17,05; 18,40; 20,35; 22,30.
... via ... 27, tel. 540.110. **Tanguy.** Or.: 16,15; 18,20; 20,25; 22,30.
C. CHAPLIN 1 via Garibaldi 32/a, ... 436.07.23. **Don't say word.** Or.: 16; 18,10; 20,20; 22,30.
C. CHAPLIN 2 via Garibaldi 32/a, tel. 436.07.23. **Gosford Park.** Or.: 15; 17,40; 20,15; 22,40.
CIAK corso G. ... 105, tel. 232.029. **...& Co,** ...one ... Or.: 15,10; 17; 18,50; 20,40; 22,30.
CINEPLEX MASSAUA piazza Massaua 9, tel. 779.60.200; pren. tel. ... **E.T. l'extraterrestre.** Or.: 15,25; 17,45; 20,05; 22,25. **The Royal Tenenbaums** Or.: 15,40; 17,55; 20,10; 22,25. **The time machine.** ...: 16,35; 17,55; 20,10; 22,25. **Rollerball.** Spett. unico ore 22,40. **Unico testimone.** ...: 16,40; 18,30; 20,20; 22,10. **Amore a prima ...vista.** Or.: 15,45; 18; 20,15; 22,30.
DORIA via Gramsci 9, tel. 542.422. **Il più bel giorno della mia vita.** Or.: 16; 18,10; 20,20; 22,30.
DUE GIARDINI - Sala Nirvana via Monfalcone 62, tel. 327.2214. **Tanguy.** Or.: 16; 18,15; 20,25; 22,35.
DUE GIARDINI - Sala ... via ... 62, tel. 327.2214. **Il consiglio d'Egitto.** Or.: 16,30; 20; 22,30.
ELISEO GRANDE piazza Sabotino, tel. 447.52.41. **Dragonfly.** Or.: 15,30; 17,50; 20,10; 22,30.
ELISEO BLU piazza Sabotino, tel. 447.52.41. **Senso '45.** Or.: 15; 17,25; 20; 22,30. Vietato min. 18.
ELISEO ... piazza Sabotino, tel. 447.52.41. **Monsters & Co,** animazione ore 15,15. **A beautiful mind.** Or.: 17,25; 20; 22,30.
EMPIRE piazza Vittorio Veneto 5, tel. 817.94.99. **Don't say a word.** ...: 16; 18,10; 20,20; 22,30.
ERBA 1 corso Moncalieri 241, ... 661.54.47. **... mondo ... Amélie.** Or.: 20; 22,30.
ERBA 2 corso Moncalieri 241, tel. 661.54.47. Vedi teatro.
ETOILE via B. Buozzi ang. via Roma, tel. 530.353 **...ing ... Sorry - Uccidimi dolcemente.** Or.: 15; 18,10; 20,20; 22,30.
FIAMMA corso Trapani 57, tel. 385.2057. **Don't say a word.** ...: 15; 17,30; 20; 22,30.
F.LLI MARX - Sala Groucho corso Belgio 53, tel. 8121410. **Paris con lei.** Or.: 15,50; 18,05; 22,35.
F.LLI MARX - Sala Chico corso Belgio ... 8121410. **... perfetto.** Or.: 16,10; 17; 18,50; 20,40; 22,30.
F.LLI MARX - Sala Harpo corso Belgio ... tel. 8121410. **Il cuore criminale delle donne.** Or.: 15,45; 16; 20,15; 22,30.
FRIZZOLI piazza ... Giulio II bis/b, tel. 011.817.9373. **I ... innamorati.** Or.: 20,30; 22,30.
GIOIELLO via C. Colombo 31 bis, tel. 011.580.5768. Vedi teatro.
GREENWICH VILLAGE via Po 30, tel. 011.817 3323. *Sala 1:* **Il favoloso mondo di Amélie.** Or.: 15; 17,30; 20; 22,30. *Sala 2:* **Gosford Park.** Or.: 16; 17,40; 20,15; 22,40. *Sala 3:* **La repetition - L'alibi amore.** Or.: 16,30; 18,30; 20,30; 22,30.
IDEAL CRYPTEX 1 corso Beccaria 4, tel. 011 521.4316. *Ideal 1:* **The time machine.** Or.: 18,30; 16,30; 20,30. *Ideal 2:* **A beautiful mind.** Or.: 15; 17,30; 20; 22,30. *Ideal 3:* **Il segno della libellula.** Or.: 15,45; 18; 20,15; 22,30. *Ideal 4:* **Monsters & Co.** ...: 16,20; 18,20; **Killing ... softly - Uccidimi dolcemente.** Or.: 20,20; 22,30. *Ideal 5:* **Amore a prima vista.** Or.: 15,30; 17,50; 20,10; 22,30.
KING via Po 21, tel. 812.59.96. **No man's land.** Or.: 16; 18,10; 20,20; 22,30.
KING via S. Teresa 5, tel. 534.614. **Mulholland drive.** Or.: 16,30; 19,45; 22,30.
LUX Galleria S. Federico, ... 541.283. **Amore a prima vista.** Or.: 15,45; 18; 20,15; 22,30.
...O UNO via Verdi 18, tel. 812.5606. **Monster's ball.** V.M. 14. Or.: 16,15; 18,20; 20,30; 22,30.
MASSIMO DUE via Verdi 18, tel. 812.5606. **Tredici variazioni sul tema.** Or.: 16,30; 18,30; 20,30; 22,30.
NAZIONALE 1 via Pomba 7, tel. 812.41.73. **Senso '45.** Or.: 15; 17,30; 20; 22,30. Vietato min. 18.
NAZIONALE 2 via Pomba 7, tel. 812.41.73. **Enigma.** Or.: 15,55; 18; 20,15; 22,30.
...MPIA 1 via Arsenale 31, tel. 532.448. **Paris con lei.** Or.: 15; 17,30; 20; 22,30.
OLIMPIA 2 via Arsenale 31, tel. 532.448. **Monsters & Co** Cartone animato. **Kate & Leopold.** Or.: 15,30; 17,40; 20; 22,30.
REPOSI 1 via XX Settembre 15, tel. 531.400. **Amnésia.** Or.: 15; 17,30; 20; 22,30.
REPOSI 2 via XX Settembre 15, tel. 531.400. **Dragonfly - Il segno della libellula.** Or.: 15; 17,30; 20; 22,30.
REPOSI 3 via XX Settembre 15, tel. 531.400. **Mi chiamo Sam.** Or.: 15; 17,30; 20; 22,30.
REPOSI 4 via XX Settembre 15, tel. 531.400. **Unico testimone.** Or.: 16; 18,10; 20,20; 22,30.
REPOSI 5 - ...LIPUT via XX Settembre 15, ... 531.400. **A beautiful mind.** Or.: 15; 17,30; 20; 22,30.
ROMANO Galleria Subalpina, tel. 562.01.45. **I Tenenbaum.** Or.: 16; 18,10; ... 22,30.
STUDIO RITZ via Acqui 2, tel. 818.01.50. **Paris ... tel.** Or.: 15,45; 18; 20,15; 22,30.
TEATRO NUOVO corso Massimo d'Azeglio 17, tel. 650.02.00.
NUOVO: Vedi teatro.
VALENTINO 1 In the ... ...: 14,50; 17,30; 20; 22,30.
VALENTINO 2 Il Signore degli Anelli. Or.: 15; 18,15; 21,30.

Le sale cinematografiche di ..., da lun. 15 a dom. 21, aderiranno alla «Settimana della Cultura» indetta dal Mini... per i Beni e le Attività Culturali. Quindi, per il periodo indicato, l'ingresso sarà a tariffa speciale unica di €4,5.

VIP, Tel. 0321-625 888.
Don't say a word
Or.: 20; 22,30 ... a prefest.: € 7/5,00. Sab. pom. e mer. sera fer. € 5,00 (12/17 anni, € 6,00 escl. sab. dopo le 21).

...RALBO. 0321 -...
Mi chiamo Sam.
Or.: 20; 22,30. Fer. fest. e prefest.: € 6,50/4,50 Lu fer. € 4,50.

ELDORADO. Tel. 0321 - 624 156.
Il segno della libellula - Dragonfly
Or.: 20,15; 22,30 Fer. fest. e ...: ... 5,70/4,70; mar. fer. € 4,70

SACRO CUORE. Tel. 0321-485484
Enigma
Or.: 20; 22,30 Fest. e pref. ... 5,20/5; fer. € 5/5. Mar fer. € 4,00

...EL. Info 0321-537183
...

SAN CARLO. Info. 0322-240.568.
non pervenuto
Or.: 15; 21 Ingr. cine: € 4,00

VARZONI.
oggi riposo

MODERNO. Tel. 0322 - 82 151
Amore a prima vista
Or.: 20,15; 22,15
Ingr. €5,50; rid. €4,50, lun. fer. €4,50.

NUOVO SALA 1. T. 0322-81741.
Don't say a word
Or.: 20,15; 22,15. Prezzi cinema: Ingr.: €5,50, rid. €4,50 (lun. fer. €4,50)

NUOVO SALA 2. Tel. 0322 - 81.741.
Il segno della libellula - Dragonfly.
...: 20,15; 22,15.
Ingr.: €...0, rid. €4,50 (lun.-ter. €4,50).

NUOVO SALA 3. T. 0322 - 81.741
Senso 45 (viet. min. 18 anni)
Or.: 20; 22,15
Ingr.: €6,50, rid. €4,50 (lun. fer. €4,50).

BALLARDINI. Tel. 0321 - 51.95.20.
Il principe e il pirata Or.: 21

METROPOLIS MULTISALA. Tel. 0331 - 914.285 (ed. pren. ven 18,30-21,30; sab./dom. 14,30-21,30.
E.T. L'... Or.: 20,20. Ingr.: € 7; rid. € 5. Merc., giov. sera e sab. pom. € 5
I Tenenbaums. Or.: 20,30; 22,50. Ingresso: € 7; rid. € 5. Merc., giov. sera e sab. pom. € 5.
Paris con lei. Or.: 22,40. Ingresso: € 7; rid. € 5. Merc., giov. sera e sab. pom. € 5.
... mine Or.: ... Ingr.: € 7; rid. € 5. Merc., giov. sera e sab. pom. € 5
Senso '45 (viet. min. ... anni). ...: 20,10; 22,40 Ingr.: € 7; rid. € 5. Merc., giov. sera e sab. pom. € 5.
The time machine. Or.: 20,30; 22,50 Ingr.: € 7; rid. ... Merc., giov. sera e sab. pom. € 5.
Don't say a word Or. 20,10; 22,30 Ingr.: € 7; rid. € 5. Merc., giov. sera e sab. pom. € 5
Monsters & Co. Or.: 20,30. Ingr.: € 7; rid. € 5. Merc., giov. sera e sab. pom. € 5
Unico testimone. Saluto a dom... Ingr.: € 7; rid. € 5. Merc., giov. sera e sab. pom. €
Amore a prima vista. Or.: ... Ingr.: € 7; rid. ... 5. Merc., giov. sera e sab. pom. ... 5

Per l'ade... da lun. 15 a dom. ingresso a tariffa speciale unica di € 4,50.

CERE TEATRO. Tel. 0321 - 91.183.
Monsters & Co. Or.: 21,15
... € 6,00/4,00; lun. fer. € 4,00

IL PELLICO, T. e segr. t. 0321-377 122
oggi riposo

CORSO MULTISALA
Info 0324 240.853
opp. www.multisalacorso.com
Mi chiamo Sam
Informazioni orari su segreteria telefonica

CORSO MULTISALA 2.
Info 0324 240 853
opp. www.multisalacorso.com
All ... quello che pensi di sapere
Informazioni orari su segreteria telefonica

SOCIALE
Tel. e segr. tel. 0323 - 61.459.
Mi chiamo Sam
Or. 21

CRISTALLO
Tel. 338.1632.676
oggi riposo
Or.: 20,15; 22:15

SOCIALE (INTIMO).
Info su segreteria telefonica 0323 - 491.540
Senso '45 (viet. min. 18 anni)
Ore: 20,15; 22,30

VIP
Info su segreteria telefonica 0323 40.19.40
Don't say a word
Or. 20,30; 22,30

SOCIALE (PALLANZA) SALA 1.
Info. tel. 0323 - 501.564
...
Informazioni orari su segreteria telefonica

SOCIALE (PALLANZA) SALA 2.
Info. tel. 0323 - 501.564
Il segno della Libellula - Dragonfly.
Informazioni orari su segreteria telefonica

MASSIMI ...

BARI	74	17	84	18	5
	109	104	104	64	61
CAGLIARI	57	60	54	...	49
	66	57	...	51	45
FIRENZE	18	49	16	58	47
	...	...	51	48	44
GENOVA	15	10	...	...	29
	81	74	71	67	64
MILANO	41	8	27	89	55
	104	81	68	67	56
NAPOLI	15	26	85	70	69
	84	83	65	61	57
PALERMO	75	23	80	37	81
	79	71	67	66	61
ROMA	87	1	72	70	58
	113	89	58	51	48
TORINO	17	6	57	87	73
	67	64	55	53	52
VENEZIA	62	7	76	87	22
	74	67	61	59	53

COMPUTER ...

... centrali: Ambi centrali sul n. 51 di CAGLIARI. Ecco le ... coppie su cui puntare. Il gioco va programmato per almeno 4 settimane consecutive come gli altri sistemi:

51-2	51-4	51-6	51-8	51-10
51-12	51-14	51-16	51-18	51-20
51-22	51-24	51-26	51-28	51-30
51-34	51-36	51-38	51-42	51-46
51-48	51-50	51-54	51-56	51-58
51-70	51-72	51-74	51-76	51-78

... sono ambate in scadenza d'uscita, infatti tra parentesi indichiamo la presunta scadenza a estrazioni:
Bari 73 (1); Cagliari 36 (3); Firenze 28 (5); Genova 78 (1); Milano 18 (8); Napoli 8 (0); Palermo 71 (2); Roma ... (5); Torino 8 (3); Venezia 13 (5).

Per questa settimana il computer ci consiglia i 40 ambi in frequenza sulla ruota di FIRENZE.

11-...	11-5	11-7	11-9	11-12
11-21	11-27	11-29	11-30	11-35
11-37	11-41	11-49	11-53	11-55
11-65	11-67	11-79	11-83	11-85
33-3	33-5	33-7	33-9	33-12
33-21	33-27	33-29	...	33-35
33-37	33-41	33-49	33-53	33-55
33-65	33-67	...	33-83	33-85

Per dire la lunghetta più in ritardo sviluppata per ambo è ... giocare a MILANO:

7-17-27	7-17-37	7-17-47
7-17-57	7-17-67	7-17-78
27-37-71	27-37-72	27-37-73
27-37-74	27-37-75	47-57-76
47-57-77	47-57-78	47-57-79
47-57-87	17-27-37	27-37-47
27-37-57	27-37-67	37-47-70
37-47-71	37-47-72	57-71-73
57-71-74	57-71-75	71-77-76
71-78-77	79-87-78	78-87-79

SUPER ...TO - CACCIA AL JACKPOT

Giocate normali e sistemi integrali

€ 1,00 8 combinazioni	11 - 41 - 47 - 63 - 73 - 78 9 - 17 - 36 - 56 - 72 - 81
... 3,50 7 combinazioni	2 - 4 - 17 - 22 - 35 - 38 - 89
€ 112,00 224 combinazioni	**Giocate sistematiche con basi** - basi fisse prese 1 ad 1 = 12 - 18 - 30 - 74 - varianti = 9 - 17 - 31 - 36 - 44 - 48 - 68 - 79

VINCITE: –

...isti... a cura della Ricevitoria n. 490 di Davide e Liliana Miola, via Viana 27, Candelo

LE PROSSIME SERATE ALL'INSEGNA DELLA RISATA NELLE PROVINCE ■ ASTI, CUNEO, NOVARA E VERCELLI: DAI MONOLOGHI ALLA PRESENTAZIONE DI [illegible] COMICI

Il Piemonte s'inchina al cabaret

Attesi Bertolino, Ale e Franz, Oreglio e Covatta

Facciamo cabaret: sul Piemonte calano i comici. Domani sera ■ teatro comunale ■ Moncalvo approderà Enrico Bertolino (l'imprenditore la cui parola d'ordine è «op op op, din din din») con la sua Arca di Noè, a chiusura della stagione di prose. Alle 21,15 si aprirà il sipario sullo spettacolo «Il diluvio fa bene ■ geranio». Il cabarettista avvisa: «State tranquilli, il diluvio universale ■ in arrivo, ma come metafora. ■ se Dio vedesse cosa c'è sulla terra, il diluvio sarebbe già [illegible] da almeno ■ anni». Allo spettacolo, diretto da Paola Galassi e Giampiero Solari, partecipano i musicisti Mario Guarnera e Piero Guorrera. Informazioni: 0141/31.383, ingressi: 15,49 e 12,91 euro. Lo spettacolo si sposta, domenica e lunedì, alle 21, al Teatro Civico di Vercelli, per la stagione comunale. Prenotazioni all'assessorato Cultura 0161/252.522.

Sempre domani sera, a Savigliano, spetta ad Ale ■ Franz (al secolo Alessandro Besentini e Francesco Villa), il compito di concludere, alle 21, al teatro Milanollo, ■ rassegna «Il comico» realizzata ■ ■ Cooperativa Bianca- ■ di Torino. Il duo che ■ farà letteralmente in quattro nello spettacolo «2 e venti», diretto da Alberto Ferrari, che fa incontrare quattro coppie con vissuti diversi intorno ad un unico punto comu- ■ la luce. C'è chi la vede accesa, ■ [illegible] chi addirittura assente. E di qui il passo è breve per mettere in dubbio tutto e tutti: i piccoli eventi del quotidiano, i personaggi della televisione, l'eco- [illegible] ■ persino lo sport. Ingresso 15,49 e 11,68 euro. ■

In Valsesia, ■ [illegible] della Pro loco di Borgosesia, si animerà invece lunedì alle 21 per accogliere Giobbe Covatta, con ■ pièce che rappresen- ■ la traduzione di «Double Act», testo ■ [illegible] firmato dall'australiano Barry Creyton, per la prima volta in un allestimento italiano, sotto il titolo di «Circo ■ due». L'altra metà del circo è Emanuela Grimalda nel ruolo di ex moglie che si ritrova casualmente in un affollato ristorante con l'ex marito. Così [illegible] a, o meglio... riscocca ■ vecchia scintilla di un tempo. Per sapere di più (sulle prenotazioni, non per il finale) 0163/22205.

A Novara infine la comicità [illegible] in libreria con Flavio Oreglio, cabarettista, [illegible] re, musicista appassionato ■ ragtime, ha composto «Hasta la musica», sigla di due edizioni di «Facciamo cabaret». Numerosi i passaggi al «Maurizio Costanzo Show», al «Seven Show» e a «Scatafascio». Di recente Oreglio si ■ [illegible] con la scrittura»: ne è [illegible] momento è catartico», edito da Mondadori. L'incontro è alle 18 di oggi al Rizzoli Store di via Rosselli 13. [r. s.]

Enrico Bertolino (a sinistra) calcherà i palcoscenici di Moncalvo e Vercelli. Giobbe Covatta invece sarà al teatro Pro loco ■ Borgosesia

Dalle bibbie antiche alle romantiche rose

Claudia Ferraresi

ACQUI. L'assessorato alla Cultura del Comune procede nell'attività culturale intrapresa da tempo, presentando ancora nelle sale d'arte di Palazzo Robellini un'altra rassegna. Fino al 21 aprile si può visitare la mostra di Armando Bardella. Orario festivi e prefestivi 10-12, 16-19; feriali 16-19.

[illegible] Nel complesso conventuale di San Francesco in via Cavour 39, l'assessorato alla Cultura del Comune ha promosso la mostra antologica del maestro torinese Mario Bionda (Torino 1913, Penango 1985). Un omaggio per un artista che ■ è formato nella cerchia casoratiana, affermandosi ben presto nelle più importanti rassegne italiane ed internazionali, riconosciuto [illegible] indagatore di interessanti sperimentazioni materiche. La Provincia è invece protagonista di eventi importanti che ■ susseguono su più arti. L'assessore alla Cultura Adriano Icardi invita oggi alle ore 18 all'apertura della personale di Mauro Cattaneo a Palazzo Guasco in [illegible] Guasco ■. Colore, luce e materia i fondamenti ■ una ricerca attuale ■ esperienze maturate, fino al 21 aprile. «La parola del tempo» un'altra esposizione ■ bibbie antiche e storiche, al Tinaio degli Umiliati in via Lunelli 13, fino al 21 aprile.

RACCONIGI. «Il parco dei pittori» al castello ancora questa domenica dalle ore 10,30 alle [illegible] 18,30. Operazione d'avanguardia con gli allievi di Antonio Carena, per [illegible] dialogo con giovani artisti e pubblico in visita alla residenza reale.

[illegible] **D'ALBA.** Nello spazio d'arte dell'enoteca regionale si apre domenica alle 16,30 la mostra di Mirella Rossi Cappellini «In forma dunque di candida rosa». Un'armoniosa espres- [illegible] impressionista ■ romantica che si antepone come tematica al forte messaggio ■ «Natura trash» di Franco Fulcini fino al 12 maggio.

LETTERA DA FOSSANO

Colombe «industriali» con antiche tecniche di lievitazione naturale

Sono uno dei titolari della [illegible] Panettoni Spa, azienda di Fossano che da oltre trent'anni produce dolci da ricorrenza. In merito all'articolo del 22 marzo, «Semplicità l'ingrediante delle migliori colombe», pur concordando con il giudizio positivo sulle colombe prodotte dai citati laboratori/pasticcerie, ritengo necessario segnalare l'esistenza ■ altre ditte che avrebbero meritato una menzione particola- [illegible]. La nostra azienda, seppur con metodi industriali, utilizza ancora oggi le antiche tecniche della lievitazione naturale - solo lievito madre di pasta acida - ed effettua controlli e selezioni delle materie prime rigidissimi. Con ciò non voglio sminuire le capacità di Paolo Massobrio: intendo tuttavia scongiurare possibili fenomeni di razzismo culturale nei confronti delle produzioni definite industriali.

Dottor Marco Brandani, Fossano

DOLCE & SALATO

A Gavi Ligure ravioli degni di Escoffier

DOMENICA è la data ■ un tragico anniversario: l'affondo del Titanic avvenuto a largo dell'Oceano Atlantico nel 1912. Pochi però sanno, suggestionati forse dal film uscito pochi anni fa, che le cene servite ■ bordo di quella nave [illegible] appartennero al momento del più grande salto qualitativo della cucina europea. Lo afferma convinto Carletto Bergaglio, cancelliere dell'Ordine Obertengo dei Cavalieri del Raviolo che la sera ■ domenica organizza a Gavi, al ristorante Cavallino, la cena del menu della Sale di II Classe sul Titanic. Quella delle sale di 1ª classe sarà invece martedì 16 ■ ristorante Cantine [illegible] Gavi. Secondo lo storico, pochi anni prima ■ Parigi erano uscite le prime due edizioni del Ricettario di Escoffier ■ mai prima d'allora 2340 persone in [illegible] poterono degustare quel livello qualitativo. Ma, motivo di ulteriore orgoglio, è il fatto che l'unica pasta ripiena citata da Escoffier nella sua opera siano i ravioli. Se andate a Gavi Ligure, bella cittadina ligureggiante, i migliori ravioli si acquistano al Barbarossa (locale appena dietro la bella chiesa) o nella macelleria Cunietti, festosamente affacciata sulla piazza. Li propongono freschi (alla faccia delle normative comunitarie approvate di recente) con un ripieno di [illegible] ■ vitello ■ vitellone, parmigiano, erbette, scarola e [illegible] ■ [illegible] bene anche a «culo nudo», ossia conditi solo con un poco di Cortese.

Macelleria Cunietti – Gavi Ligure (Al) – piazza Roma 1 – tel 0143/642792 – Ravioli al kg. 11,36 euro

■ miele abbinato ad un p[illegible] di formaggio non ■ fuorviante dal punto ■ vista nutrizionale. Lo asserisce ■ professor Giorgio Calabrese ■ noi siamo felici, anche sapendo che il calcio [illegible] formaggio viene assorbito meglio [illegible] le proteine contenute dentro al miele. Uno degli ultimi esemplari ■ miele purissimi l'abbiamo assaggiato alla Casa di Dante di Settimo Vittone (Torino), prodotto dal trentasettenne Paolo Pusceddu, con i suoi 120 alveari nomadi dislocati nel Canavese. Nei boschi che circondano Nomaglio, [illegible] con poche centinaia ■ abitanti, avviene la raccolta di un intenso miele di castagno, dal colore bruno e dal tipico retrogusto amarognolo, il più adatto per degustare il Castelmagno [illegible] da provare ■ anche ■ melata (con una fetta ■ pane nero e lardo) ed il miele d'acacia... semplicemente così.

Apicoltura Riviera Delle Alpi - Settimo Vittone (Torino) - piazza Conte Rinaldo, ■ - tel. 339399193. Chiuso: martedì - Miele di castagno al kg. 15,50.

IN ARRIVO FILIPPO NARDI

La [illegible] «iena» tv ospite domani alla Luna Rossa

Filippo Nardi

[illegible] MARENGO. Una «Iena» sarà ospite domani alla discoteca Luna Rossa: è Filippo Nardi, il transfuga del Grande Fratello, che ha seguito una via diversa dagli ex coinquilini della casa più famosa della tv.

Leggendo la sua biografia si scopre che ■ nato a Londra nel '69, ma ha poi lasciato l'Inghilterra dopo una delusione d'amore per trasferirsi a Vetulonia, in provincia ■ Grosseto, in [illegible] ex convento del '400. Ama gli sport di mare, la [illegible] moto Triumph e, probabilmente per affinità umorali, Vittorio Sgarbi. [b. v.]

I libri de "La Stampa"

Collezione autunno-inverno 2001

Silvio Curto
L'antico Egitto

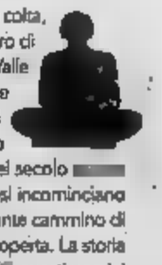

Una civiltà aperta e colta, nata dall'incontro di stirpi diverse nella Valle del Nilo, rimane sepolta per secoli nei papiri e nelle epigrafi. Solo nel secolo [illegible] archeologi e studiosi incominciano il lungo e affascinante cammino di riscoperta. La storia degli Egizi e ■ questi uomini [illegible] parallela in un appassionante percorso.

Silvio Curto
L'antico Egitto realtà e fantasia
pp. 272 - 16 tavole a colori
Lire 33.000 - Euro 17,04

Pierluigi Baima Bollone
I Miracoli di Gesù

La predicazione di Gesù è costellata di [illegible] straordinari e prodigiosi quali guarigioni, esorcismi, [illegible] miracoli sulla natura. Un [illegible] affascinante affrontato per la prima volta in un'ottica [illegible] esclusivamente religiosa, ma utilizzando i metodi della moderna storiografia e dell'analisi scientifica.

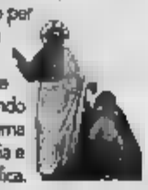

Pierluigi Baima Bollone
I Miracoli di Gesù
pp. 288 - 8 tavole a colori
L. 32.000 - Euro 16,53

Giorgio e Caterina Calabrese
La dieta [illegible] terzo millennio

Per scegliere il nostro futuro alimentare fra cibi nuovi e tradizionali, tecniche di cottura e tecnologie di conservazione. Per saper scegliere il benessere.

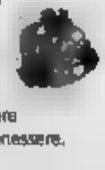

Giorgio e Caterina Calabrese
La dieta del terzo millennio
pp. 144 - 60 Illustrazioni
Lire 27.000 - [illegible] 13,94

Massimo Scaglione
Saluti ■ Baci

Il teatro di varietà è stato la [illegible] palestra artistica [illegible] migliori talenti italiani. [illegible] Petrolini a Totò, ■ Macario a Gino Bramieri, da Sophia Loren alla Wandissima tutta l'Italia dello spettacolo leggero in passerella.

Massimo Scaglione
Saluti e Baci
pp. 216 - 16 tavole a colori
Lire 31.000 - Euro 16,01

La Stampa
Prima Pagina

Dal primo numero della "Gazzetta Piemontese" a "La Stampa" del [illegible] i grandi [illegible] rivissuti attraverso le prime pagine d'epoca.

Una storia [illegible], da Garibaldi alla vittoria della Ferrari.

La Stampa
Prima Pagina 1867-2000
pp. 192 - Lire 48.000 - Euro 24,79

Stefano Della Casa
Storia e storie [illegible] cinema popolare italiano

Da Cinecittà alle sale di tutto il mondo. Una storia del cinema popolare italiano che si intreccia [illegible] le [illegible] dei suoi protagonisti; i trucchi, i retroscena, gli aneddoti di chi il cinema lo ha fatto e lo ha amato [illegible] piccoli ■ nei grandi capolavori.

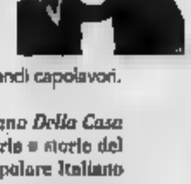

Stefano Della Casa
Storia e storie del Cinema Popolare Italiano
[illegible] 128 - [illegible] tavole
Lire 29.000 - Euro14,98

È possibile ordinare il libro richiedendolo all'Editrice La Stampa, Edizioni Librarie, via Marenco 32, 10126 Torino, tel 011 - 669 30 67, E-mail edizionilibrarie@lastampa.it [illegible] 800 - 011 959. I VOLUMI DE "LA STAMPA", DISTRIBUITI DA RCS LIBRI, SONO IN VENDITA NELLE MIGLIORI LIBRERIE.

I libri de LA STAMPA

PAVESMAC®
photobyte-Alba
BLOCK
ROFID
l'evoluzione dell'autobloccante
... finalmente !
PAVESMAC® s.r.l.
www.pavesmac.com
Via Boves, 287 12016 PEVERAGNO (CN)
Tel. 0171 383543 - Fax 0171 383513
www.pavesmac.com - info@pavesmac.com

FESTA IN CASA DELLA PIETRO MICCA PER LA MEDAGLIA MONDIALE DELLA GIOVANE PORTACOLORI AZZURRA

Rainero, stoccata d'argento

«E' il risultato più bello della mia carriera»

Perazzi

BIELLA

Al suo rientro in città al collo la medaglia d'argento conquistata nella prova a squadre dei Mondiali Under 20 disputatisi in Turchia, Elena Rainero è stata accolta dalle compagne e dalla maestra della «Scuola d'Armi» della Pietro Micca Cinzia Sacchetti, che la hanno preparato una festa.

«Senza dubbio si del risultato più importante della mia carriera - commenta la giovane spadista biellese - che chiude splendidamente la parentesi tra i "giovani". All'inizio della prossima settimana mi recherò a Formia per svolgere un allenamento con la prima squadra (Zalaffi, Uga) e spero di partecipare alle prossime competizioni di Coppa del Mondo assoluta».

Ad Antalya, la rappresentativa azzurra (Virginia Di Franco, Francesca Cuondamcarlo e Bianca Del Carretto) è stata battuta in finale dalla Russia. Opposte a Choutova, Sivkova e Chouroupina, le spadiste italiane si sono trovate sotto fin dalle prime battute.

«La medaglia era sicura - prosegue Rainero - e magari, inconsciamente, siamo partite troppo piano. Se ci fossimo portate subito in vantaggio forse poteva essere diverso. Nel mio caso, dovendo recuperare, ho adottato una tattica che non mi è molto congeniale. A metà gara sono entrati tanti "doppi", cioè l'arbitro conta un punto ad entrambe le contendenti, e le russe, già avanti nel punteggio, sono rimaste avvantaggiate».

L'azzurra Elena Rainero (a sinistra) con la maestra d'armi Cinzia Sacchetti

Nella prova individuale Rainero, dopo aver condotto un girone di qualificazione molto positivo (5 vittorie e una sola sconfitta contro Tan Li, poi finalista sconfitta dalla rumena Ana Branza), è stata superata per entrare tra le 32 dalla svedese Beatrix Vingegaard per 6-5 «Forse potevo chiudere prima - conclude la spadista azzurra - ma in quel momento non mi sentivo di forzare. E' stata una gara particolare, con tutte le atlete in corsa per la Coppa del Mondo eliminate nei primi turni. E' stata una settimana fantastica sotto tutti i punti di vista, trascorsa al caldo in un villaggio turistico. Il ct Cuomo ci ha fatto fare numerosi allenamenti ma la fatica non si sentiva».

Coppa iridata

Vercelli prepara il Bertinetti 2002

VERCELLI

Oltre ai risultati in pedana ottenuti dagli spadisti della Pro (l'ultimo riguardo il titolo di terza categoria della formazione femminile) gli appassionati dell'arma triangolare vercellese sono in fermento per il trofeo «Bertinetti».

Il presidente Aldo Venè e il Comitato organizzatore sono da tempo in fibrillazione in vista dell'appuntamento di lunedì 13 maggio. «Come sempre le formalità da smaltire sono notevoli - spiega Venè -: il problema maggiore, ovviamente, è legato alla presenza delle Nazionali che, in teoria, potrebbero essere 96». E' chiaro che non tutte saranno presenti al «Bertinetti 2002» ma soltanto nell'immediata vigilia del trofeo si conoscerà l'esatto numero di partecipanti.

Quella del Civico è la prima prova della Coppa del mondo a squadre: nelle prime due edizioni imposte l'Estonia e l'Ungheria che, a Montreal, ha piegato in finale gli azzurri Rota e dai vercellesi Paolo Milanoli e Davide Schaier. [p. m. f.]

SPORT FLASH

BASKET

La Pfv stasera a Tortona con l'obbligo di vittoria

Impegno esterno, questa sera alle 21, per la Pfv. Le biancoblù di coach Fornara saranno impegnate sul parquet della Derthona. Le vercellesi sono seconde, a due lunghezze dalla coppia di vertice Junio Rivoli-Cuneo, mentre le alessandrini, con 14 punti, veleggiano a centro gruppo. Per la Pfv la vittoria è d'obbligo per non perdere ulteriore terreno con le prime della classe. [p. m. f.]

CALCIO

Coppa Città Vercelli i risultati del torneo per Enti

Si è completata la seconda giornata dell'undicesima Coppa città di Vercelli, conosciuto dagli appassionati torneo per Enti cittadini. Nel girone A pareggio 2-2 tra Carabinieri in Congedo e Professionisti, successo 3-0 Vigili del fuoco sulla Tmi. In classifica Carabinieri in congedo e Vigili a 4 punti, Professionisti e Atena 1, Tmi 0. Nel girone B: Cerutti-Dipendenti Pubblici 2-1, Polinli-Polizia Penitenziaria 3-1. La classifica vede a punteggio pieno la Polioli (6 punti), seguita a 3 da Carabinieri e Cerutti. Ancora a 0 Dipendenti Pubblici e Polizia Penitenziaria. [p. m. f.]

Biella sfida l'Alessandria penultimo match in C2

Ultimi impegni per il Biella rugby. Domenica nello stadio di via Lombardia (fischio d'inizio 14,30) la compagine di patron Aberto Fini disputerà l'ultimo match casalingo contro la capolista Alessandria, la voglia di vendicare la sconfitta patita all'andata. La chiusura ad Ivrea. [m. pe.]

DOMENICA AL PALAZZETTO GLI INTERREGIONALI

Ritmica, sipario sulle sfide in C1

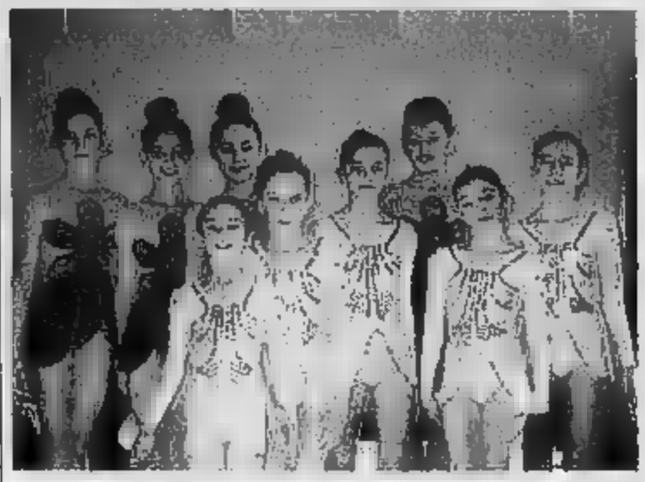
Le ginnaste «Pietro Micca» in campo domenica al palazzetto di via Pajetta

BIELLA

Si svolgerà domenica mattina nel palazzetto dello sport di via Pajetta la prova Interregionale di Cl di ginnastica ritmica. Ventitre le squadre ai nastri di partenza (16 in rappresentanza di Piemonte e Valle d'Aosta, 7 provenienti dalla Liguria) che si contenderanno il passaggio alla fase nazionale.

La società sportiva Pietro Micca, organizzatrice dell'evento, rappresentata da due pagini. Lo squadra A, detentrice del titolo regionale, schiererà Sheila Verdi, Elena Borlandelli, Maria Vittoria Esposito e Silvia De Maglie (allenatrici Shpilevaya e Ludavas); la squadra B porterà in pedana: Francesca Catto, Giulia De Palo, Marta Levis, Giorgia Fega e Rachele Degli Antoni, seguite da Anouchi. La formazione del La Marmora sarà composta da: Marina Andriotto, Martina Bellotto, Vittoria Bricarello, Ilaria Coda, Martina Gulmini, Giulia Rosolen e Maria Tallia Geloppo. Due le squadre anche per la Burcina: Feggi, Giolo, Ramella Gal, Rosso e Scribanti (team A), Antonello, De Bianchi, Ghepardi e Verzallino nella squadra B. [m. pe.]

CALCIO

PER L'UNDICI DI VIASSI DUE RIGORI TRASFORMATI DA ROTOLO: E' PAREGGIO

Biellese, anche contro il Trino vanno a segno Abate e Ligori

In vista della trasferta Novara, la ha parte in quel di Trino. La «sgambata» di allenamento tra i bianconeri e l'undici di Fabrizio Viassi, si è conclusa con il risultato di 2-2.

nel primo tempo sono scesi in campo quei giocatori che in campionato hanno un minuteggio ridotto, nella ripresa è stata varata la formazione che molto probabilmente contenderà i tre punti agli azzurri novaresi nel derby di domenica prossima. Lo prima rete al 29', con una punizione di che si è spenta all'incrocio dei pali. Il pareggio dei padroni casa al 40', grazie a un rigore trasformato da Rotolo e assegnato per un fallo di Coletto. In del responso circa il reclamo all'organo competente in relazione alle squalifiche di Abate e Consoli verdetto è atteso sabato mattina), i tecnici bianconeri hanno proposto, alla ripresa delle ostilità con i trinesi, la formazione titolare, con le eccezioni dei due giocatori incorsi nella «squalifica a sorpresa» e Lasagni ancora dolorante alla spalle. il forte playmaker comunque svolto un allenamento differenziato e sembra recuperabile per domenica. Mordenti si è posizionato tra i pali, davanti a lui hanno giostrato Paggio, capitan Mazzia e Pistore, mentre a centrocampo hanno agito (da destra a sinistra) Spinale, De Vincenzo (ormai recuperato in pieno), Maffeis, Tagliani e Cantone. In avanti riconferma piena per Ligori e Dosi. Proprio guizzo del promettente Ligori (una bella e fulminea girata in piena area) è valso al il secondo vantaggio laniero. Il definitivo pareggio del Trino all'80', ancora con Rotolo e sempre dal dischetto per un precedente fallo di Mordenti. [c. ne.]

Il bianconero Abate (nella foto) sta attraversando un buon momento di forma

IL CLUB DI CORSO RIGOLA PRESENTA LE SQUADRE AGONISTICHE DA QUEST'ANNO SPONSORIZZATE TNT

La Pro Vercelli «affamata» di vittorie

Il 27 aprile torneo di 3ª categoria per ricordare Mauro Raina

VERCELLI

stagione per l'At Pro Vercelli è cominciato con una serie di successi, individuali e di squadra, corso Rigola, almeno a livello regionale (e solo), si pone come uno tra i più attivi. Sia a livello agonistico che organizzativo.

A presentare i «gialloblù» di casa Pro sono stati il presidente Castelli, il vice Balzaretti, il responsabile del settore tecnico Prella e Maddalena Marcone, in rappresentanza della Tnt, prezioso sponsor club. «La nostra attività - osserva Corrado Prella - coinvolge, in pratica ogni fascia d'età: dagli under 12 ai seniores. Senza contare i tornei che, tramite la Scuola Sat diretta da Gigi Crepaldi, si svolgono cadenza mensile nei diversi circoli della provincia.

Una panoramica sulle squadre parte dall'under 12 maschile, con Andrea Cerro, Alex Vanzini e Lorenzo Borgognoni. Nell'under 14 i tennisti formeranno tre équipe: Tommaso Sopetti, Mattia Errico, Ricky Bazzano, Ryan Roncarolo, Seba Lanti, Alessandro Alberati, Andrea Terricone, Riccardo Trada, Rosso.

La serie C maschile, che ha esordito vittoriosamente nel campionato regionale contro il Cuneo composta Andrea Chella, Dodo Bordin, Filippo Simonetti, Massimo Pastore, Nicola Fumarola, Nicolò Rondoni, Paolo Terchio e Corrado Prella.

Foto di gruppo le squadre giovanili le nuove divise «marchiate» Tnt (foto cisero)

La serie D, fermatasi all'altezza delle semifinali con il Chivasso, conta su Tommaso e Giorgio Sopetti, Federico Mignone, Alberto Bordin, Maurizio Crepaldi, Luca Taverna e Alberto Perazzo.

In campo femminile serie C sarà disputata Bossola, Elisa Gabotti, Michela Trada e Alessandra Ticozzi, mentre Erick Crepaldi, Francesca Moretto, Valeria Barelli e Carlotta Siliano disputeranno individuali.

A livello organizzativo, oltre al quadrangolare internazionale di settembre con Francia, Spagna e Croazia, l'At Pro Vercelli per ricordare Mauro Raina organizzerà un «terza categoria» che scatterà il 27 aprile. [p. m. f.]

RIVIVONO IN UN LIBRO LE EMOZIONI A TRIONFI ENTRATI NELLA

Sport e beneficenza al galà con gli eroi dello sport

Alla fine è stato una caccia agli autografi. «Cronache leggendarie», il libro dedicato agli dello sport vercellese è stato presentato al Ridotto del Civico. Enrico De Maria, capo servizio della Stampa ha diretto il galà, introducendo con brio e competenza autori (Lorenzo Proverbio, Bruno Casalino e Piermario Ferraro) e campioni. Valdè Fusaro, ha rievocato i tempi eroici del pugilato quando si partiva per Marsiglia col salame nel grasso». Edo Jusaich e hanno fatto rivivere indimenticabili emozioni del doppio spareggio con la Biellese del '71, Roberto Borrini, capitano dell'Amatori ha raccontato i segreti squadrone giallaverde. Quindi Maurizio Randazzo, l'eroe di Atlanta e Sydney, parlato dei trionfi sui francesi. L'incasso dei libri, venduti nell'occasione, sono stati devoluti alla Rosablù e al Torball.

INTERESSANTE RIUNIONE PROGRAMMA DOMENICA POMERIGGIO AL PALAPIACCO

Il Boxing Vercelli si presenta ai tifosi

Sul ring sei atleti di casa, Trallo costretto al forfait per infortunio

VERCELLI

Per i cultori della «nobile arte» sarà un appuntamento imperdibile quello che, organizzato dalla Boxing Vercelli, andrà in o meglio sul ring Pala domenica. «Si tratta del primo una, speriamo lunga, serie d'eventi pugilistici nella nostra città - sottolinea il presidente Tony Bisoglia -. Penso che per gli appassionati, ma non solo, sarà un pomeriggio tutto da gustare».

Il che avrà inizio alle 16, è notevole. Specie per il pubblico che potrà ammirare «dal vivo» sei pugili vercellesi. In realtà - il tecnico Gianni Caccavo, recentemente insignito del titolo di allenatore dell'anno 2001 - i nostri atleti avrebbero dovuto essere sette ma, purtroppo, Pietro Trallo è infortunato a una mano e non potrà salire sul quadrato».

Oltre a qualche «vecchia conoscenza» della platea biccioiana, il meeting, che avrà carattere regionale, sarà l'occasione per il debutto due boxeur: «Si tratta di due medio massimi - conferma Caccavo - che, proprio domenica, esterranno il loro primo incontro. Questo conferma la crescita, anche a livello numerico nostri tesserati e i frutti di un lavoro che la società ha iniziato da tempo».

E allora applausi e incitamento per Alfonso Pomelari e Francesco Pinto attesi allo loro «prova». Gli altri pugili della Boxing Vercelli in combattimento domenica saranno Massimo Serra (piuma), Aldo Noce e Fabio Prandino (superleggeri) e il quasi esordienti Roberto Lo Iacono (piuma) reduce dal debutto dal nel Torinese. «Ovviamente il cartellone vedrà combattimenti - sottolinea Caccavo -: dunque ci sarà da divertirsi anche perché il livello raggiunto dai nostri pugili e molti dei loro avversari è senz'altro alto».

L'allenatore Gianni Caccavo

L'ingresso al Pala Piacco è stato fissato in euro. Ovviamente gli organizzatori augurano il «sold out». [p. m. f.]

I TRASPORTI DEL FUTURO

DEFINITA DA «RETE FERROVIARIA ITALIA» LA TRATTA SETTIMO-BUSSOLENO

Alta velocità, la To-Lione svela il tracciato italiano

Sono 47 chilometri che toccheranno Venaria e passeranno sotto il Musinè

[illegible]zio Tropeano

Eccoli i 47 chilometri della tratta italiana della linea [illegible] alta capacità Torino-Lione. Quarantasettemila metri [illegible] rotaie che da Bussoleno portano a Settimo Torinese dove incontreranno [illegible] linea veloce per Milano. Finalmente Rete Ferroviaria Italia ha definito il tracciato - lo vedete qui sopra - e oggi il direttore generale Mauro Moretti lo presenterà in Prefettura al presidente della Regione, Enzo Ghigo, a quello della Provincia di Torino, Mercedes Bresso, [illegible] sindaco Sergio Chiamparino, e ai rappresentanti dei Comuni e delle Comunità Montane interessate.

Si tratta della prima corografia che Rfi rende pubblica. Ac[illegible] [illegible] tracciato gli accordi intergovernativi hanno fissato anche i tempi di conclusione dei lavori. Il progetto dovrebbe essere realizzato in due fasi, la prima dovrà [illegible] completata entro il 2008. Si tratta [illegible] 37 chilometri e mezzo [illegible] [illegible] spe[illegible] complessiva [illegible] 1000 milioni [illegible] € per un collegamento che da Settimo arriva fino a Caprie. La linea da Milano, già in costruzione, arriverà fino [illegible] Settimo seguendo l'autostrada sul fianco Sud. Qui piegherà leggermente [illegible] Nord, sottopassando - con [illegible] galleria di circa un chilometro - la Torino-Milano [illegible] la tangenziale, nei pressi del grande svincolo oltre la Falchera. Da lì proseguirà lungo la tangenziale sul lato Nord, passando accanto alla cascina Cabianca, a Sud [illegible] Villaretto, fino a Venaria. Poi entrerà in una galleria artificiale per circa un km lungo il terrapieno realizzato come [illegible] antirumore della tangenziale. Quindi proseguirà all'aperto per Savo[illegible]. Presso [illegible] cascina Marocchina il tragitto devierà dalla tangenziale, verso Nord, attraversando tutta la piana di Pianezza e passando leggermente a Nord di Grange di Brione. A questo punto [illegible] tornerà sottoterra per attraversare tutto [illegible] massiccio del Musiné, uscendo dalla montagna a Borgone di Susa. Entro il [illegible] dovrebbero [illegible] comple[illegible]tati gli scavi fino a Caprie. Qui, infatti, [illegible] dovrebbe realizzare la bretella di collegamento [illegible] la linea storica poco [illegible] monte di Chiusa San Michele, utilizzando il varco dei binari [illegible] vecchia cava Rotunno.

Questa interconnessione permetterà [illegible] liberare [illegible] nodo di Torino dall'aumento vertiginoso del traffico merci tra Italia e Francia e consentirà alla Regio[illegible] [illegible] «sfruttare la linea storica come ferrovia metropolitana con convogli da e per il centro di Torino ogni 15/20 minuti», spiega il vicepresidente della Giunta regionale, William Casoni. Aggiunge: «In questo modo [illegible] possibile decongestionare il traffico automobilistico in Val di Susa. Questo [illegible] uno [illegible] vantaggi della realizzazione della linea ad alta capacità».

La seconda fase dei lavori che partirà in contemporanea con la realizzazione [illegible] tunnel [illegible] base dovrà essere completata entro il 2013 e costerà [illegible] milioni di €. Da Caprie si arriverà in tunnel fino a Borgone di Susa. Da lì in superficie si proseguirà fino a Bruzolo, dove i binari ritorneranno sottoterra collegandosi con il tunnel di Bussoleno.

Come si può vedere il tracciato scelto da [illegible] non risolve due [illegible] problemi principali sollevati da Comune e Provincia di Torino e Regione Piemonte. Il primo: [illegible] futuro del centro intermodale [illegible] Orbassano che senza la realizza[illegible] [illegible] una bretella di collegamento potrebbe dire [illegible]addio alla [illegible] funzione. Il secondo: il nodo di Torino. [illegible] base al tracciato presentato, infatti, i treni ad alta velocità in arrivo [illegible] dalla Francia escono dalla linea veloce all'altezza di Bussoleno-Bruzolo e, attraverso la linea storica - e i vecchi binari - entrerebbero in città per poi collegarsi con la nuova rete all'altezza [illegible] Settimo. Da qui la richiesta di realizzare l'interconnessione con il capoluogo il più vicino possibile alla città. Oggi il vicepresidente della giunta regionale, William Casoni, proporrà di localizzare l'interconnessione all'altezza di corso Marche, lo snodo potrebbe servire anche la bretella ferroviaria per raggiungere Orbassano. Spiega: «La Regione è favorevole a costruire in contemporanea la corda [illegible] tangenziale di Torino. Servono milioni di € che potranno arrivare dai diritti di edificazione che si otterrebbero arretrando Porta Nuova al Lingotto».

> Resta insoluto il problema del centro intermodale di Orbassano per il quale non [illegible] prevista una bretella di collegamento [illegible] dell'interconnessione con Torino che si vorrebbe più vicina, in [illegible] Marche

La protesta

I comitati anti-Tav in piazza Castello

Sarà [illegible] Prefettura, in piazza Castello, e non, come era stato annunciato, presso l'assessorato ai Trasporti della Regione, l'incontro sul futuro tracciato dell'Alta Velocità ferroviaria tra Settimo e la Val di Susa. E' prevista una manifestazione di protesta [illegible] Comitato Anti-Tav; i contestatori vorrebbero piazzare una simbolica pietra della val di Susa davanti all'assessorato regionale ai Trasporti. In programma c'è anche il «dono» di [illegible] masso radioattivo, raccolto sul massiccio che [illegible] vorrebbe bucare per il tunnel.

Contestazioni e folclore a parte, i sindaci dei territori interessati vedranno finalmente - dopo vari slittamenti di data - un progetto di larga massima, passibile di varianti: «Ma non scolpito nella roccia», fa notare un tecnico. Un punto per discutere, insomma. Elemento questo che contrasta con le critiche degli Anti-Tav che parlano [illegible] «cosa già decisa», pur ammettendo, in aperta contraddizione, che [illegible] tracciato non può esistere perché non sono ancora stati effettuati neanche gli studi di fattibilità».

Le comunità locali, che in pas[illegible] hanno polemizzato lamentando la loro esclusione dai preliminari [illegible] progetto, sono le ultime a vedere la documentazione, perché così è previsto [illegible] la prassi. Prima di loro è toccato agli enti' «con potere programmatorio», cioè Regione e Provincia, oltre al Comune di Torino, interessato ad un elemento chiave [illegible] progetto come il «passante». I sindaci della Val di Susa e della cintura Ovest si sono già riuniti martedì sera a Bussoleno, e villa Ferro, a porte chiuse, per perfezionare una posizione comune e per concordare domande e richiesta da fare oggi alle Ferrovie. (g. b.)

VENARIA

«Perché [illegible] Torino si passa sotto i fiumi e qui no?»

«Far [illegible] i binari dell'alta velocità lungo la tangenziale significa stravolgere la vita [illegible] [illegible] persone che vivono nei nuovi quartieri della città - attacca Giuseppe Catania, il sindaco di Venaria, nella foto -. Non riusciamo a capire perché si voglia mantenere [illegible] tutti i costi questo percorso. Se proprio si deve fare per noi è meglio che sia interrata, costerà [illegible] più [illegible] è la soluzione ambientale migliore».

Insieme al primo cittadino rincara [illegible] dose il [illegible] vice [illegible] super [illegible] Nicola Pollari. «Il territorio di Venaria non può sopportare un'opera del genere anche perché si stanno esaurendo gli spazi liberi a disposizione dei residenti - spiega Pollari -. Ad esempio, non capisco perché a Torino la ferrovia possa passare sotto la Dora e qui [illegible] sotto il torrente Stura che ci collega non il Comune di Borgaro. I venariesi devono avere gli stessi diritti di chi abita a Torino».

ALPIGNANO

«Il mio Consiglio comunale ha bocciato Tav già 2 volte»

«Quello che non ci è mai piaciuto è l'atteggiamento snob di Ferrovie, Governo e Regione». Il sindaco di Alpignano, José Accalai (foto), non ha mezzi termini. Contro il Tav si è schierato subito. «Non abbiamo mai avuto modo di vedere il tracciato - afferma -. Anzi, ce ne hanno fatti vedere sette. Però nessuno definitivo». E uno di questi sembra vada anche a intersecare con il suo progetto per la circonvallazione della città. «Noi non siamo contrari per egoismi di campanile, ma perché si danneggia tutta la valle [illegible] Susa - sostie[illegible] [illegible] sindaco -. Noi crediamo basti potenziare la linea esistente, senza bisogno del Tav». Ma dare ora un giudizio sereno è quasi impossibile. «Nessuno ci ha mai coinvolti - confessa Accalai -. La riunione di domani (oggi per chi legge, ndr) ne segue un'altra avvenuta l'anno [illegible] Così [illegible] si lavora». Intanto il consiglio comunale di Alpignano ha già votato due volte [illegible] mozione contraria al Tav.

COLLEGNO

«Non siamo contrari [illegible] priori ma ci devono coinvolgere»

U[illegible]rto D'Ottavio, sindaco [illegible] Collegno, sul Tav non ha pregiudizi. «Ma speriamo non ne abbiano anche le Ferrovie - dice -. Nel senso che non possono pretendere che siamo favorevoli senza sapere». [illegible] ricorda il caso della tratta Torino-Milano. «Hanno discusso per sei anni e solo ora sono giunti a [illegible] accordo [illegible] [illegible] tutti i Comuni sono favorevoli» confessa. Ciò che chiederà nell'incontro [illegible] quale valore ha per Torino e la sua cintura [illegible] per la Valle quest'opera. «Perché, [illegible] è indifferente [illegible] [illegible] porta nulla, che passi altrove» dichiara. Ma nessun ostracismo per partito preso. «Ci rendiamo conto che il Tav serve per togliere i Tir dalle strade, e [illegible] questo solo un cretino può essere contrario. [illegible] è [illegible] si farà che fa [illegible] differenza» dice D'Ottavio. Insomma, [illegible] si dà la possibilità di concertare insieme... «o se pensano [illegible] arrivare con un progetto e far partire i lavori sarà la guerra. Una cosa così non potremo mai ,accettarla» conclude.

[illegible]

«Dell'opera sappiamo poco e quel poco ci terrorizza»

Non è preoccupato il sindaco di Pianezza, Claudio Gagliardi è proprio spaventato. «Da indiscrezioni sappiamo che la tratta deve passare proprio a metà del nostro territorio, tagliandolo in due [illegible] una mela - afferma -. E passerebbe a pochi passi dalla nostra circonvallazione. Con due opere così si crea [illegible] muraglia insormontabile». Ma per ora sono solo indiscrezioni, voci, sentito dire. «Non abbiamo ancora visto un documento ufficiale, niente. [illegible] fotocopie trafugate» racconta Gagliardi. Neanche lui è contrario per principio, ma chiede [illegible] sapere, di [illegible] informato, anche per poter informare a [illegible] volta i cittadini [illegible] Pianezza. «Non per il singolo caso, bensì perché quest'opera ci interes[illegible] come collettività» ammette. E subito dopo la riunione in Prefettura convocherà un consiglio comunale aperto per spiegare. «Il Tav ha [illegible] enorme impatto ambientale e questo avviene [illegible] una zona come la nostra che ha già pagato [illegible] prezzo elevato in termini di infrastrutture».

LA PROPOSTA DEL SINDACO AL PREMIO NOBEL RITA LEVI MONTALCINI CHE FA PARTE DEL COMITATO DI SAGGI INCARICATO DELLA SCELTA

Torino vuole l'«Istituto europeo di ricerche sul cervello»

La città si candida e offre come sede l'area degli ex Mercati Generali dove sorgerà il villaggio olimpico

Gianni Bisio

Ebri, cioè European brain research Institute, Istituto europeo [illegible] ricerche sul cervello. In altre parole un Parco scientifico multidisciplinare dedicato alla mente umana, realizzato dove fino a ieri c'era la grande «dispensa», di Torino, nell'area degli ex Mercati Generali. C'è l'ha ma[illegible] tutta Sergio Chiamparino, in veste di «lobbista» per la [illegible] città, ma senza mai cadere nel campanilismo, per convincere [illegible] premio Nobel Rita Levi Montalcini che la candidatura di Torino [illegible] la più conveniente rispetto alle al[illegible]tre presentate: Varese, per la [illegible], e Roma, per il Lazio. Con [illegible] il rispetto alle [illegible] renti.

Ha ricordato alla signora italia[illegible] della scienza, ieri alla Galleria d'arte moderna per [illegible] convegno sulle malattie neurologiche, che dal [illegible] è cittadina onoraria di Torino, che sua nipote Piera sieda tra i banchi della Sala rossa, che del Comitato per l'Ebri fanno parte l'avvocato Agnelli, i vertici dell'Univarsità e del Politecnico, le Fondazioni Bancarie, l'Unione industriale. [illegible] Chiamparino ha anche illustrato le opportunità logistiche, per i collegamenti, dell'area (120 mila metri quadrati) che nel 2006 sarà sede del villaggio atleti, verso corso Cosenza, e del villaggio media, accanto alla ex dogana. Due strutture che, se realizzate con flessibilità progettuale, dopo le Olimpiadi potrebbero ospitare gli istituti satelliti dell'Ebri, mentre già dal 2003 si potrebbe mettere mano alla realizzazio[illegible] del nucleo centrale - 4-5 mila metri quadrati - perché sia pronto ad operare a Olimpiadi terminate.

Sergio Chiamparino e Rita Levi Montalcini ieri alla Galleria d'Arte Moderna

Rita Levi Montalcini, che fa parte del Comitato dei sette saggi, fra cui i professori Rubbia e Dulbecco, incaricato di valutare entro aprile le tre candidature, ha sottolineato il suo voler essere «super partes», mettendo l'accento sul fatto che è importante che «l'Ebri si faccia e che si faccia in Italia», Paese, ha detto con [illegible]ma[illegible]rezza, dove «la ricerca scientifica va male, molto male, oggi più che mai, con finanziamenti al di sotto dell'uno per cento del Pil».

«Germania e Francia - ha aggiunto - sono favorevoli a questo progetto, come all'Unione europea lo sono Prodi e il commissario Monti. Roma, Torino o Varese non importa: sono [illegible] candidature eccellenti e coperte finanziariamente: qualunque sia la scelta l'importante è che ci sia collaborazione e non contestazione, bisogna pensare che è un progetto nazionale che coinvolgerà anche le altre [illegible] In [illegible]pa [illegible] esiste un centro di eccellenza sul cervello, l'Italia ha già dato enormi contributi alla neuroscienza. [illegible] la ricerca [illegible] così mal finanziata, [illegible] questo [illegible] si faciliterebbe il ritorno nel nostro Paese dei tanti ricercatori finiti all'estero».

VENERDÌ 12 APRILE 2002 DALLE ORE 15,00
ALL'IPPODROMO DI VINOVO
[illegible] DI GALOPPO
PREMIO UNAG-TRIS
ore 18,30 - m. 1.200 - 8ª Corsa - E. 22.000,00
Ecco ...lo tris?

1	PESCHI NAOMI	63	[illegible]	37	L. Elisi
2	SPICEY	[illegible]	M. Esposito	51	A. Poli
3	BOCCO	[illegible]	W. Grosbacole	51	A. Parravani
4	VIA PALESTRO	57,5	E. Tomasi	[illegible]	[illegible]
5	MALTOSEY	55,5	A. Ferrari	51	L. Manicardi
6	KURIER	[illegible]	M. Talloni	[illegible]	[illegible]
7	LUCY TOTO	55	D. Vargiu	[illegible]	M. Petrocelli
8	WILD BUNCH	54	E. Boldrini	49	W. Rosato
9	BESTINDOT	53,5	Andr. Mo[illegible]	10	[illegible] MT
11	STANLEY	51	A. Poli	[illegible]	[illegible]
12	[illegible]	51	A. Parravani	[illegible]	[illegible]
13	RAINBOW SHALIAH	49,5	G. Forte	[illegible]	[illegible]
14	[illegible]	51	L. Manicardi	[illegible]	[illegible]
15	BEAUTIFUL ISLAND	[illegible]	Mich. Colombi	[illegible]	[illegible]
[illegible]	[illegible]	[illegible]	[illegible]	49	M. Petrocelli
17	[illegible] BACIO	49	W. Rosato	[illegible]	[illegible]

[illegible] DELL'IPPODROMO DEL GALOPPO - Nuova Gestione
Prenotazioni 011.965.16.24 - 339.466.60.01 - 348.884.03.84
Per anticipazioni, risultati, commenti e notizie: [illegible]

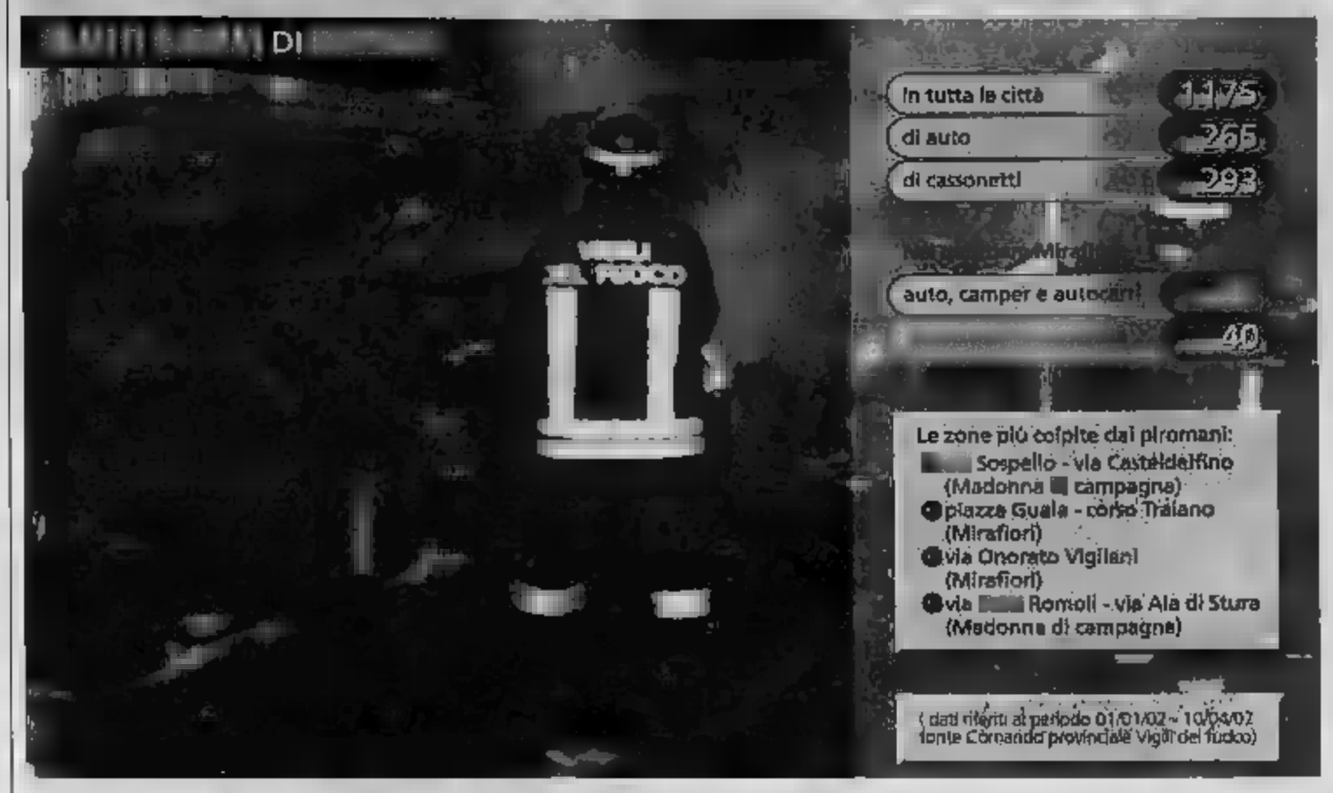

Irreperibile l'uomo arrestato la scorsa settimana e poi rilasciato: era sospettato di aver dato fuoco a un chiosco

Via Farinelli, via Monte Sei Busi e via Tunisi le ultime strade dove giovedì notte sono intervenuti i pompieri

Nel mirino dei vandali anche giochi per bimbi, ascensori, cassonetti dell'immondizia: è emergenza

Fiamme a Mirafiori, è tornato il piromane

Sette automobili e un camper incendiati in poche ore

Claudio Laugeri
Lodovico Poletto

Giovedì notte, dieci minuti prima dell'una. Le fiamme si alzano alte su un gruppo automobili posteggiate in via Farinelli. La gente si affaccia. Qualcuno scende in strada, e si dispera. Altri assistono al rogo con animo sollevato: «La mia macchina è più lontano...».

1,25, via Monte Sei trecento metri dal primo incendio che ha ridotto un ammasso di lamiere sei automobili camper. Al 115 arriva un'altra chiamata: «C'è un camper fiamme...». Altri pompieri, altre sirene che squarciano la notte, altra gente si alza dal letto per andare a vedere cosa capitando. Stavolta i vigili riescono a domare le lingue di fuoco prima che distruggano carabinieri.

Ore 3,45, via Tunisi, un'altra automobile diventa cenere, distrutta da ennesimo rogo. Arriva la polizia. Un commissario si annota i nomi persone che hanno subito il danno un

I PIROMANI DI MIRAFIORI. C'è un piromane che aggira in città. Fuori più d'uno. Sfidano la fortuna con l'accendino in danno fuoco a tutto ciò che di combustibile incontrano sulla loro strada, e la fanno franca quasi sempre. Se dovesse indicare una zona di Torino maggiormente massacrata dai piromani, ci sarebbero dubbi: Mirafiori, Piazza Guala, via Vigliani, via Negarville, sono le aree più colpite. Il buio favorisce i raid. Lo scarso traffico li aiuta. Colpiscono a raffica: in una notte appiccano fuoco in tre o quattro posti diversi, a poche centinaia di metri di distanza uno dall'altro. Le poche descrizioni che la gente ha fornito ai poliziotti sovente coincidono. Tratti viso . Abbigliamento sportivo. Se, nel quartiere, c'è un solo Nerone o ce n'è più d'uno questo un mistero al quale ancora non c'è risposta.

UNA STRADA, 11 INCENDI. I vigili del fuoco sicuri: «In via Sospello e nelle immediate vicinanze chi colpisce persona sola». quattro meno fatto vivo almeno 11 volte: un record quasi assoluto in città. E sempre in un'area compresa fra pochissimi isolati. Fuoco che sveglia i residenti, che indignare i commercianti, che crea apprensione le persone costrette a l'auto posteggiata casa, in punti dove le tracce lasciate dal fuoco troppo visibili. prenderanno...» sussurrano in zona. già fatto danni, è giunta l'ora di fermarlo. Ma lui è astuto e sfugge a tutte le trappole.

L'ULTIMO «NERONE». Il e fa materassaio. La polizia lo ha arrestato l'altra sera con le mani sporche di fuliggine, i vestiti che puzzavano di fumo, un accendino e la carta igienica in tasca. Un sospetto piromane. Un paio di persone avevano indicato l'autore di roghi Mirafiori; addirittura l'avevano visto appiccare le fiamme sul retro di un chiosco di fiori. Prima, a un centinaio di quell'incrocio, erano andati in fumo alcuni contenitori dei rifiuti. In carcere ha fatto 24 ore, lui ha sempre negato tutto. Ora è irreperibile.

IL DEI GIOCHI. Troppo per essere so: due giostre distrutte fuoco in una sola notte. E' accaduto otto giorni fa. In via Casteldelfelfino è andata in cenere il più classico dei giochi per bambini, quello con i cavalli di legno e con gli specchi colorati. Due dopo il maniaco ha colpito a Venaria, ai giardini pubblici. Addio altalena, e cavalli. Da allora, per fortuna, non si è più fatto vivo.

GLI Per qualche mese, alla fine del 2000 considerata una vera emergenza. Quasi ogni notte qualcuno appicava fuoco negli di palazzi popolari. La zona più colpita era corso Grosseto, uno stabile dietro l'altro. Famiglie sgomberate,decine di alloggi invasi fumo, persone intossicate, danni per decine di milioni. Improvvisamente, com'era comparso il maniaco sparì. E gli incendi, come per incanto, cessarono.

NERO. Il 2001 è stato un anno per l'emergenza piromani. Qualche volta hanno anche agito in gruppo. Come nella notte tra il 24 e il 25 gennaio, quando poche ore riusciti a incendiare 11 auto. Ogni volta, poteva una strage. Nessuna difesa per chi passava in quelle strade. Il 14 settembre, un rogo ha distrutto 6 auto parcheggiate sotto il condominio in via Fratelli Cervi 12, a Chieri. L'ipotesi un piromane non è mai stata scartata. Il novembre, un incendio distrutto il deposito di auto sequestrate dall'autorità giudiziaria, sotto il castello di Rivoli. Duecento su 800 custodite in quella struttura andate in fumo. Del colpevole, nessuna . La notte, i carabinieri avevano arrestato giovane soprannominato «il piromane di Nichelino». suo «curriculum» risultavano 19 incendi (nei 5 anni precedenti) Nichelino e Torino. Reo confesso.

Giovedì, ore 1,25 di notte, Monte Sei Busi: la squadra di pompieri al lavoro per spegnere l'ultimo incendio

Specchio dei tempi

«Il bosco oltraggiato per costruire piscina privata» - rischia anche la broncopolmonite nella snervante coda per prenotare lo specialista» - sul premio di fedeltà» - «Residenza negata»

Una lettrice ci

«Abito in una tranquilla borgata di Villar Dora in Val di Susa circondata dal verde del bosco. Pensavo che se persona decide di andare abitare in mezzo natura la ama e magari anche gli animali e po' i suoi simili. Niente di più sbagliato giacché le crescono sempre più e diventano mi fantasmi (essendo per lo più seconde case), il verde diminuisce anche l'albero rientra in canoni di estetica, orba all'inglese se no niente a mo' di monocoltura. Il bosco arretra e quell'un po' selvatica se ne va lasciando posto a cemento e piastrelle. Anche il mio vicino casa (ma per lui è seconda abitazione) ha deciso di abbattere due si alberi di una quarantina d'anni. Abbattuti per posto ad una piscina privata. Mi pare che con l'acqua riempirà codesta costruzione si la per almeno un anno.

«La casa dove abito con la mia famiglia fu progettata negli Anni 60 dall'architetto Volterrani e costruita da tre amici amanti del verde che lasciarono ampio spazio alla natura non dalimitando la porzioni di giardino e creando così un ambiente dove casa natura convivono armonia. Difficile immaginare i danni arrecati dalla migrazione dalla città alla campagna nel momento in cui nessuno rinuncia anche le stesse comodità cittadine. I risultati raccapriccianti.

un'upoca e questa dove ciascuno di è chiamato ad avere un atteggiamento di vita che rispetti le risorse del pianeta, dove si cominda ad avere la cultura del riciclaggio.Ma guardate i cassonetti il lunedì mattina quando i vacanzieri se andati) mi domando come sia possibile che un Comune, laddove non ce la fanno i singoli, non si faccia promotore di questa cultura. Sembra vincano le leggi piuttosto che il buonsenso».

Segue la firma

Un lettore ci scrive:

«Sono circa tre settimane che tento inutilmente di prenotare una visita specialistica. Siccome un lavoratore, mia madre si è preoccupata le due settimane precedenti di "tentare" l'impresa, recandosi il lunedì e martedì mattino davanti alla via del Ridotto. Riuscire nell'intento cosa pressoché impossibile.

ci volevo credere, visto che la prima volta negli ultimi 5 anni - grazia a Dio - che abbisogno di una visita specialistica.

«L'altra mattina, per non gravare su mia madre, ho preso il lavoro e alle 7,10 davanti all'Asl. Ho trovato una tina di anziani già fila sotto la pioggia. Alle 8 la coda era già di oltre persone. Questa scena, mi confermano, ripete ogni settimana di ed martedì. I posti disponibili ogni volta non superano le poche decine, troppo pochi rispetto alla richiesta.

«Di chi la responsabilità, non ne ho idea.

«Ma risultato è che qualunque lavoratore, almeno qui dintorni, che abbia bisogno di una visita specialistica, deve per forza affidarsi a strutture private, se vuol prendersi broncopolmonite aspettando prenotarsi davanti ».

Luigi Viggiano

Una lettrice ci scrive:

«Sono pensionata, ricevo annualmente premio di fedeltà dall'azienda dove ho lavorato postale di L. 37.520 la scadenza la riscossione a tre mesi dall'emissione. L'assegno emesso il novembre è stato versato in data 18/01/2002.

«Ma Posta ha respinto l'assegno dichiarandolo insoluto e addebitandomi spese commissione per 20.000 lire. Se una pensionata, come me, riceve un premio di L. 37.520 la posta per un errore di ne addebita L. 20.000 di spese, mi rimangono L. 17.520. Mi pare una beffa».

Margherita Viotti

Una lettrice ci scrive:

«Ho anni e credevo che un cittadino potesse decidere autonomamente e liberamente dove avere la residenza e, nello stesso tempo, spostarsi dove vuole per periodi più o meno lunghi. Ma il Comune di Settimo da sei anni mi rifiuta questo diritto. faccio la pendolare tra e Settimo compatibilmente con lo stato di salute di un congiunto (e ora anche il mio). Questa situazione è per me molto onerosa perché non posso accedere agli sgravi fiscali e bollette varie sono doppie. Sembra un paradosso ma l'amministrazione comunale preferisce forse elargire sussidi e pagare affitti ai bisognosi piuttosto che concedere un diritto ad un cittadino a costo zero per le casse comunali».

Segue la firma

specchiotempi@lastampa.it

NOTIZIE dalle AZIENDE

Gruppo VERMA
Promozioni immobiliari
www.vermaimmobiliare.

La Verma Immobiliare di Rivoli, presente sul mercato segnala che, oltre ad appartamenti e villa, ha in vendita capannoni in varie industriali. Gli uffici sono a Rivoli, via Gioitti, 1 tel. 011.9
www.vermaimmobiliare.com

La Mandria Golf
La Mandria Golf
Organizza corsi collettivi di golf
serali festivi
Costo promozionale
115 tutto compreso
Per informazioni telefonare al n. 011/9846111

Gelati di Lusso
Pepino
tel. 011.936.76.15
e-mail info@gelatipepino.it
www.gelatipepino.it

Romani su La Stampa
TORINO
una pagina SPECIALE dedicata a Carmagnola

CARO FUNERALE?
Per non pagare percentuali in più rifiutate i "consigli" in ospedale.
La Federazione Nazionale Imprese di Onoranze
"consiglia di accettare suggerimenti da coloro che, ospedaliero, raccomandano o con biglietti da visita un'impresa"... Questi personaggi... risultano più famiglie che, a loro insaputa, pagano una percentuale in più rispetto ai costi di mercato.
(Da l'Informatore 3/99)

FUNERALE CLASSICO
da 2.500.000 Lire* €1291
bara accessoriata,
autofunebre Mercedes, assistenza
comunali e necrofori
se
in
IL GIUBILEO
ONORANZE E ORE 24
Numero Verde
800.251645
24 ore su 24
Via C.so Bramante 56/b - Torino - Tel.011.6633005

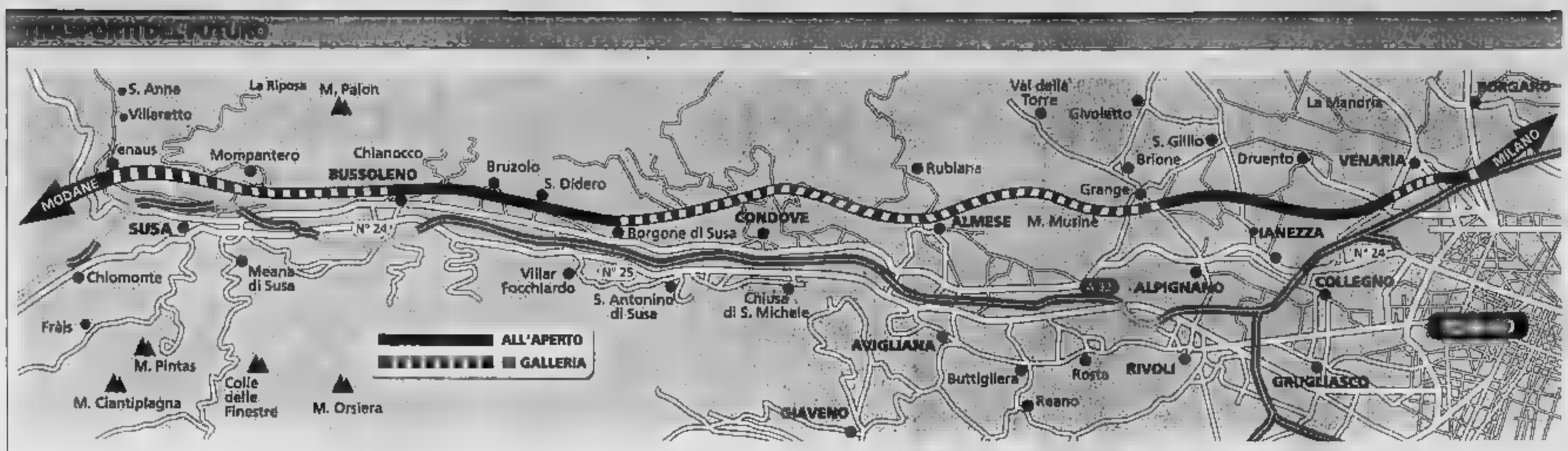

DEFINITA DA «RETE FERROVIARIA ITALIA» LA TRATTA SETTIMO-BUSSOLENO

Alta velocità, la To-Lione svela il tracciato italiano

Sono 47 chilometri che toccheranno Venaria e passeranno sotto il Musinè

Maurizio Tropeano

Eccoli i 47 chilometri della tratta italiana della linea ad alta capacità Torino-Lione. Quarantasettemila metri di rotaie che da Bussoleno portano a Settimo Torinese dove incontreranno la linea veloce per Milano. Finalmente Rete Ferroviaria Italia ha definito il tracciato - lo vedete qui sopra - e oggi il direttore generale Mauro Moretti lo presenterà in Prefettura al presidente della Regione, Enzo Ghigo, a quello della Provincia di Torino, Mercedes Bresso, al sindaco Sergio Chiamparino, e ai rappresentanti dei Comuni e delle Comunità Montane interessate.

La tratta della prima corografia che Rfi rende pubblica. Accanto al tracciato gli accordi intergovernativi hanno fissato anche i tempi di conclusione dei lavori. Il progetto dovrebbe essere realizzato in due fasi, la prima dovrà essere completata entro il 2009. Si tratta di 37 chilometri a mezzo per una spesa complessiva di 1000 milioni di € per un collegamento che da Settimo arriva fino a Caprie. La linea da Milano, già in costruzione, arriverà fino a Settimo seguendo l'autostrada sul fianco Sud. Qui piegherà leggermente verso Nord, sottopassando - con una galleria di circa un chilometro - la Torino-Milano e la tangenziale, nei pressi del grande svincolo oltre la Falchera. Da lì proseguirà lungo la tangenziale sul lato Nord, passando accanto alla cascina Cablanca, a Sud di Villaretto, fino a Venaria. Poi entrerà in una galleria artificiale per circa un km lungo il terrapieno realizzato come barriera antirumore della tangenziale. Quindi proseguirà all'aperto per Savonera. Presso la cascina Marocchina il tragitto devierà dalla tangenziale, verso Nord, attraversando tutta la piana di Pianezza e passando leggermente a Nord di Grange di Brione. A questo punto si tornerà sottoterra per attraversare tutto il massiccio del Musinè, uscendo dalla montagna a Borgone di Susa. Entro il 2009 dovrebbero essere completati gli scavi fino a Caprie. Qui, infatti, si dovrebbe realizzare la bretella di collegamento con la linea storica poco a monte di Chiusa San Michele, utilizzando il varco dei binari della vecchia cava Rotunno.

Questa interconnessione permetterà di liberare il nodo di Torino dall'aumento vertiginoso del traffico merci tra Italia e Francia e consentirà alla Regione di «sfruttare la linea storica come ferrovia metropolitana [illegible] da e per il centro di Torino ogni 15/20 minuti», spiega il vicepresidente della Giunta regionale, William Casoni. Aggiunge: «In questo modo sarà possibile decongestionare il traffico automobilistico in Val di Susa. Questo è uno dei vantaggi della realizzazione della linea ad alta capacità».

La seconda fase dei lavori che partirà in contemporanea con la realizzazione dei tunnel di base dovrà essere completata entro il 2013 e costerà 350 milioni di €. Da Caprie si arriverà in tunnel fino a Borgone di Susa. Da lì in superficie si proseguirà fino a Bruzolo, dove i binari ritorneranno sottoterra collegandosi con il tunnel di Bussoleno.

Come si può vedere il tracciato scelto da Rfi non risolve due dei problemi principali sollevati da Comune e Provincia di Torino e Regione Piemonte. Il primo: il futuro del centro intermodale di Orbassano che senza la realizzazione di una bretella di collegamento potrebbe dire addio alla funzione. Il secondo: il nodo di Torino. In base al tracciato presentato, infatti, i treni ad alta velocità in arrivo dalla Francia dalla linea veloce all'altezza di Bussoleno-Bruzolo e, attraverso la linea [illegible] - e i vecchi binari - entrerebbero in città per poi collegarsi con la nuova rete all'altezza di Settimo. Da qui la richiesta di realizzare l'interconnessione il capoluogo il più vicino possibile alla città. Oggi il vicepresidente della giunta regionale, William Casoni, proporrà di localizzare l'interconnessione all'altezza di corso Marche, lo snodo potrebbe servire anche la bretella ferroviaria per raggiungere Orbassano. Spiega: «La Regione è favorevole a costruire in contemporanea la corda della tangenziale di Torino. Servono milioni di € che potranno arrivare dai diritti di edificazione che si otterrebbero arretrando Porta Nuova al Lingotto».

> Resta insoluto il problema del centro intermodale di Orbassano per il quale non è prevista una bretella di collegamento e dell'interconnessione con Torino che si vorrebbe più vicina, in corso Marche

La protesta

I comitati anti-Tav in piazza Castello

Sarà in Prefettura, in piazza Castello, e non, come è stato annunciato, presso l'assessorato ai Trasporti della Regione, l'incontro sul futuro tracciato dell'Alta Velocità ferroviaria Settimo e la Val di Susa. E' prevista una manifestazione di protesta del Comitato Anti-Tav: i contestatori vorrebbero piazzare una simbolica pietra della val di Susa davanti all'assessorato regionale ai Trasporti. In programma c'è anche il «dono» di un radioattivo, raccolto sul massiccio che si vorrebbe bucare per il tunnel.

Contestazioni e folclore a parte, i sindaci dei territori interessati vedranno finalmente - dopo vari slittamenti di data - un progetto di larga massima, passibile di varianti: «Ma non scolpito nella roccia», fa notare un tecnico. Un punto per discutere, insomma. Elemento questo che contrasta le critiche degli Anti-Tav che parlano di «cosa già decisa», pur ammettendo, in aperta contraddizione, che il tracciato può esistere perché non sono ancora stati effettuati neanche gli studi di fattibilità».

Le comunità locali, che in passato hanno polemizzato lamentando la esclusione dai preliminari del progetto, sono ultime a vedere la documentazione, perché così è previsto dalla prassi. Prima di loro è toccato agli enti «con potere programmatorio», cioè Regione e Provincia, oltre al Comune di Torino, interessato ad un elemento chiave del progetto come il «passante». I sindaci della Val Susa e della cintura Ovest si sono già riuniti martedì sera a Bussolino, a villa Ferro, a porte chiuse, per perfezionare una posizione comune e per concordare domande e richieste da fare oggi alle Ferrovie. [g. b.]

VENARIA

«Perché a Torino si passa sotto i fiumi e qui no?»

«Far correre i binari dell'alta velocità lungo la tangenziale significa stravolgere la vita di 4000 persone che vivono nei nuovi quartieri della città - attacca Giuseppe Catania, il sindaco di Venaria, nella foto -. Non riusciamo a capire perché si voglia mantenere a tutti i costi questo percorso. Se proprio si deve fare per noi è meglio che sia interrata, costerà di più ma è la soluzione ambientale migliore».

Insieme al primo cittadino rincara la dose il vice e super [illegible] Nicola Pollari. «Il territorio di Venaria non può sopportare un'opera del genere anche perché si stanno esaurendo gli spazi liberi a disposizione dei residenti - spiega Pollari -. Ad esempio, non capisco perché a Torino la ferrovia possa passare sotto la Dora e qui non sotto il torrente Stura che ci collega con il Comune di Borgaro. I venariesi devono avere gli stessi diritti di chi abita a Torino».

ALPIGNANO

«Il mio Consiglio comunale ha bocciato Tav già 2 volte»

«Quello che non mi è mai piaciuto è l'atteggiamento snob di Ferrovie, Governo e Regione». Il sindaco di Alpignano, José Accalai (foto), non mezzi termini. Contro il Tav si è schierato subito. «Non abbiamo mai avuto modo di vedere il tracciato - afferma -. Anzi, ce ne hanno fatti vedere sette. Però nessuno definitivo». [illegible] questi sembra vada anche a [illegible] con il suo progetto per la circonvallazione della città. «Noi siamo contrari per egoismi ci campanile, ma perché si danneggia tutta la valle di Susa - sostiene il sindaco -. Noi crediamo basti potenziare la linea esistente, senza bisogno del Tav». Ma dare ora un giudizio sereno è quasi impossibile. «Nessuno ci ha mai coinvolti - confessa Accalai -. La riunione di domani (oggi per chi legge, ndr) ne segue un'altra avvenuta l'anno scorso. Così non si lavora». Intanto il consiglio comunale di Alpignano ha già votato due volte una contraria al Tav.

COLLEGNO

«Non siamo contrari a priori ma ci devono coinvolgere»

Umberto D'Ottavio, sindaco di Collegno, sul Tav non ha pregiudizi. «Ma speriamo non ne abbiano anche le Ferrovie - dice -. Nel senso che non possono pretendere che siamo favorevoli senza sapere». E ricorda il caso della tratta Torino-Milano. «Hanno discusso per sei anni e solo ora sono giunti a un accordo e tutti i Comuni sono favorevoli» confessa. Che chiederà nell'incontro è quale valore ha per Torino e la sua cintura e per la Valle quest'opera. «Perché, se è indifferente e non porta nulla, che passi altrove» dichiara. Ma nessun ostracismo e partito preso. «Ci rendiamo conto che il Tav serve per togliere i Tir strade, e su questo solo un cretino può contrario, ma come si farà che fa la differenza» D'Ottavio. Insomma, si la possibilità di concertare insieme... «o se pensano di arrivare con un progetto e far partire i lavori sarà la guerra. Una cosa non potremo mai accettarla» conclude.

PIANEZZA

«Dell'opera sappiamo poco e quel poco ci terrorizza»

Non è preoccupato il sindaco di Pianezza, Claudio Gagliardi è proprio spaventato. «Da indiscrezioni sappiamo che la tratta dei passare proprio a metà del nostro territorio, tagliandolo due come mela - afferma -. E passerebbe a pochi passi dalla nostra circonvallazione. Con due opere così si crea una muraglia insormontabile». Ma per solo indiscrezioni, voci, sentito dire. «Non abbiamo ancora visto un documento ufficiale; niente. Solo fotocopie trafugate» racconta Gagliardi. Neanche lui è contrario per principio, ma chiede di sapere, di informato, anche per poter informare a sua volta i cittadini di Pianezza. «Non per il singolo caso, bensì perché quest'opera ci interessa collettività» ammette. E subito dopo la riunione in Prefettura convocherà un consiglio comunale aperto per spiegare. «Il Tav ha un enorme impatto ambientale e questo avviene in una zona come la nostra che ha già pagato un prezzo elevato in termini di infrastrutture».

LA PROPOSTA DEL SINDACO AL PREMIO NOBEL RITA LEVI MONTALCINI CHE FA PARTE DEL COMITATO DI SAGGI INCARICATO DELLA SCELTA

Torino vuole l'«Istituto europeo di ricerche sul cervello»

La città si candida e offre come sede l'area degli ex Mercati Generali dove sorgerà il villaggio olimpico

Gianni Bisio

Ebri, cioè European brain research institute, Istituto europeo di ricerche sul cervello. In altre parole un Parco scientifico multidisciplinare dedicato alla mente umana, realizzato dove fino a ieri c'era la grande «dispensa», di Torino, nell'area degli ex Mercati Generali. C'è l'ha tutta Sergio Chiamparino, in veste di «lobbista» per la sua città, ma mai cadere nel campanilismo per convincere il premio Nobel Rita Levi Montalcini che la candidatura di Torino è il più conveniente rispetto alle altre due presentate: Varese, per la Lombardia, e Roma, per il Lazio. Con tutto il rispetto alle concorrenti.

Ha ricordato alla signora italiana della scienza, ieri alla Galleria d'arte moderna per un convegno sulle malattie neurologiche, che dal 1986 è cittadina onoraria di Torino, che sua nipote Piera siede tra i banchi della Sala rossa, che del Comitato per l'Ebri fanno parte l'avvocato Agnelli, i vertici dell'Università e del Politecnico, le Fondazioni Bancaria, l'Unione industriale. Ma Chiamparino ha anche illustrato le opportunità logistiche, per i collegamenti, dell'area (120 mila metri quadrati) che nel 2006 sarà sede del villaggio atleti, verso corso Cosenza, e del villaggio media, accanto alla ex dogana. Due strutture che, se realizzato con flessibilità progettuale, dopo le Olimpiadi potrebbero ospitare gli istituti satelliti dell'Ebri, mentre già dal 2003 si potrebbe mettere mano alla realizzazione del nucleo centrale - 4-5 mila metri quadrati - perché sia pronto ad operare a Olimpiadi terminate.

Sergio Chiamparino e Rita Levi Montalcini ieri alla Galleria d'Arte Moderna

Rita Levi Montalcini, che fa parte del Comitato dei sette saggi, fra cui i professori e Dulbecco, incaricato di valutare entro aprile le tre candidature, ha sottolineato voler «super partes», mettendo l'accento sul fatto che è importante che «l'Ebri si faccia e che si faccia in Italia». Paese, ha detto con amarezza, dove la ricerca scientifica va male, molto male, oggi più che mai, con finanziamenti al di dall'uno per cento del Pil».

«Germania e Francia - ha aggiunto - sono favorevoli a questo progetto, come all'Unione europea lo sono Prodi e il commissario Monti. Roma, Torino e Varese non importa: sono tutte candidature eccellenti e coperte finanziariamente: qualunque sia la scelta l'importante è che ci sia collaborazione e non contestazione, bisogna pensare che è un progetto nazionale che coinvolgerà anche le altre città. Europa esiste centro di eccellenza sul cervello, l'Italia ha già dato enormi contributi alle neuroscienze. Anche se la ricerca è così mal finanziata, con questo si faciliterebbe il ritorno nel nostro Paese dei tanti ricercatori finiti all'estero».

VENERDÌ 12 APRILE 2002 ALLE ORE 15,00
ALL'IPPODROMO DI VINOVO
CORSE DI GALOPPO
PREMIO UNAG-TRIS
ore 18,30 - m. 1.200 - 8ª Corsa - E. 22.000,00
Ecco ...la tris?

1	PESCHI FACHI		M. Latorre	52	I. Rizzi
2	SPICEY	61	M. Esposito	51	A. Poli
3	ROCO	58,5	W. Goldarde	51	A. Fioravanti
4	VIA PALESTRO	57,5	E. Esordo	49,5	G. Forte
5	MILITARIST	55,5	A. Ferraro		L. Maniezzi
6	KORNER	55	M. Talloni		Mich. Colombi
7	LUCKY FOTO		D. Vargiu	49	M. Petrucelli
8	WILD BUNCH		E. Boldrini	17	W. Rosetto
9	DESTINOUT	53,5	Andr. Marcialis		

RISTORANTE GALOPPO - Nuova Gestione
Prenotazioni 011.965.18.24 -
Risultati, commenti e notizie:

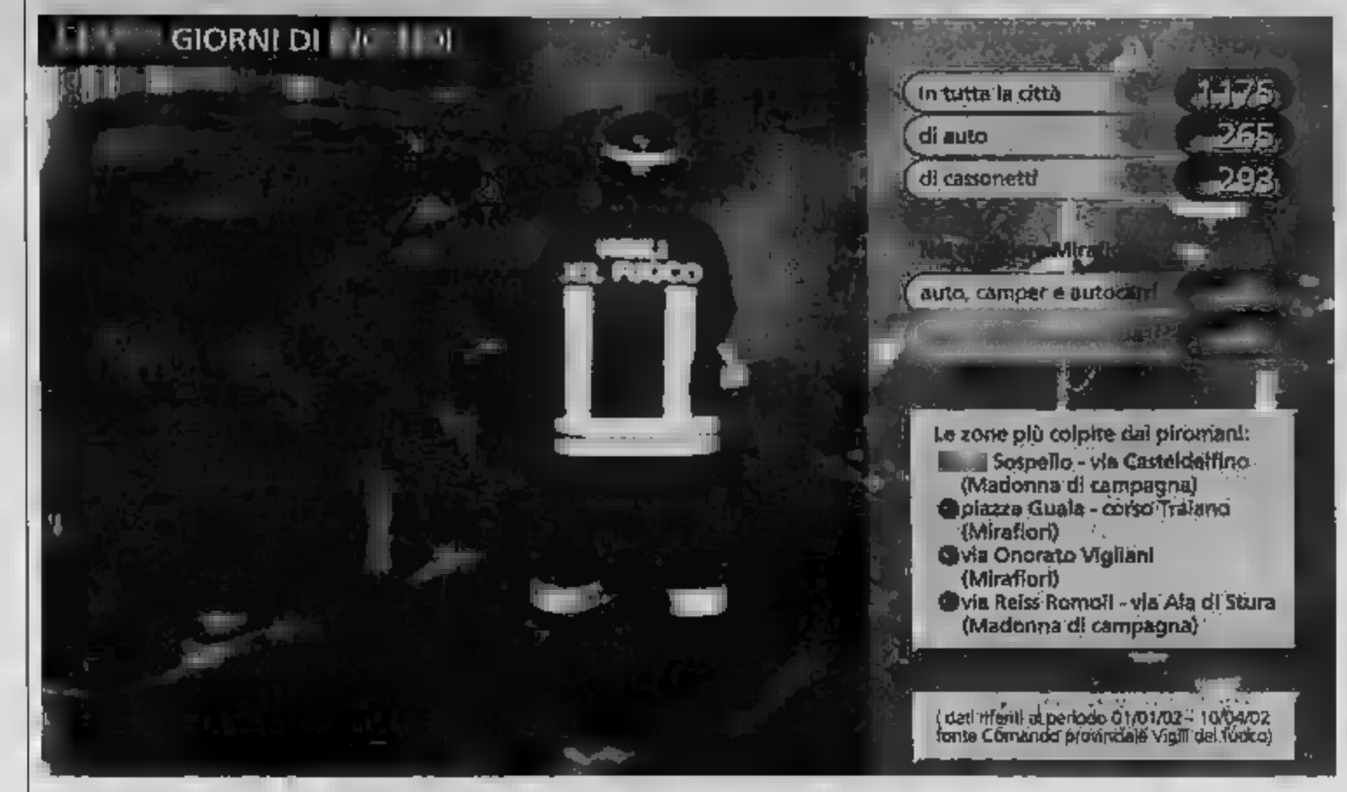

Irreperibile l'uomo arrestato la scorsa settimana e poi rilasciato: sospettato aver dato fuoco un chiosco

Via Farinelli, via Monte Sei Busi via Tunisi le ultime strade dove giovedì notte sono intervenuti i pompieri

Nel mirino dei vandali anche giochi per bimbi, ascensori, cassonetti dell'immondizia: è emergenza

Fiamme a Mirafiori, è tornato il piromane

Sette automobili e un camper incendiati in poche ore

Claudio Laugeri
Lodovico Poletto

Giovedì notte, dieci minuti prima dell'una. Le fiamme si alzano alte su un gruppo di automobili posteggiate in via Farinelli. La gente a. Qualcuno scende in strada, e si dispera. Altri assistono al rogo animo sollevato «La mia macchina è più lontano...».

Ore 1,25, via Monte Sei Busi: trecento metri dal primo incendio che ha ridotto un ammasso di lamiere sei automobili ed un camper. Al 115 arriva un'altra chiamata: «C'è un camper in fiamme...». Altri pompieri, altre sirene che squarciano la notte, altra gente che si alza dal letto andare a vedere cosa sta capitando. Stavolta i vigili riescono a domare le lingue di fuoco prima che distruggano il van.

Ore 3,45, Tunisi, un'altra automobile diventa cenere, distrutta da un ennesimo rogo. Arriva la polizia. Un commissario si annota i nomi delle persone che hanno subito il danno un

I PIROMANI DI

C'è un piromane che si aggira in città. Fuori più d'uno. Sfidano la fortuna con l'accendino in mano, danno fuoco a tutto ciò che di combustibile incontrano sulla loro strada, e la fanno franca quasi sempre. Se si dovesse indicare zona di Torino maggiormente piromani, non ci sarebbero dubbi: Mirafiori Piazza Guala, via Vigliani, via Negarville, sono le aree più colpite. Il buio favorisce i raid. Lo scarso traffico il sfiuta. Colpiscono a raffica: in una notte appiccano il fuoco in tre o quattro posti diversi, a poche centinaia di di distanza uno dall'altro. Le poche descrizioni che la gente ha fornito poliziotti sovente coincidono. Tratti del viso decisi. Abbigliamento sportivo. Se, nel quartiere, c'è un solo Nerone o ce n'è più d'uno questo è un mistero al quale ancora non c'è risposta.

UNA STRADA, INCENDI. I vigili del fuoco sicuri: «In via Sospello e nelle immediate vicinanze chi colpisce è una persona sola». In quattro s'è fatto vivo almeno 15 volte: un record quasi assoluto in città. E sempre in un'area compresa fra pochissimi isolati. Fuoco che sveglia i residenti, che fa indignare i commercianti, che crea apprensione tra le persone costrette a lasciare l'auto posteggiata sotto casa. In punti le tracce lasciate fuoco sono troppo visibili. «Lo prenderanno...» sussurrano in zona. «Ha già fatto troppi danni, è giunta l'ora di fermarlo». Ma lui è astuto e sfugge a tutte le trappole.

L'ULTI Il suo nome è Luciano Cravero, ha anni e fa il materassaio. La polizia lo ha l'altra settimana con le mani sporche di fuliggi i vestiti che puzzavano fumo, un accendino carta

Giovedì, 1,25 di notte, Monte Sei Busi: la squadra di pompieri al lavoro per spegnere l'ultimo incendio

iglienica in tasca. Un sospetto piromane. Un paio di persone avevano indicato l'autore roghi in zona Mirafiori: addirittura l'avevano visto appiccare le fiamme sul retro di un chiosco di fiori. Prima, a un centinaio di metri da quell'incrocio, andati in fumo alcuni ri dei riButi. In carcere ha fatto 24 ore, lui ha sempre negato tutto. Ora è irreperibile.

IL Troppo strano per essere un caso due giostre distrutte dal fuoco in una notte. E' accaduto otto giorni fa. In via Casteldelfelfino è andata in più classico dei giochi per bambini, quello con i cavalli di legno e le carrozze con gli specchi colorati. Due ore dopo il ha colpito a Venaria, ai giardini pubblici. Addio altalena, e cavalluccio. Da allora, per fortuna, non si è più fatto vivo.

ASCENSORI. Per qualche mese, alla fine venen considerata emergenza. Quasi ogni notte qualcuno appicava il fuoco negli di palazzi popolari. La più colpita era Grossato, uno stabile dietro l'altro. Famiglie sgomberate,decine di alloggi invasi fumo, persone intossicate, danni per decine di milioni. Improvvisamente, com'era comparso il ma spari. E gli incendi, come per incanto, cessarono.

2001 è stato un «critico» per l'emergenza piromani. qualche volta hanno anche agito in gruppo. Come nella notte tra il 24 e il 25 gennaio, quando in poche riusciti incendiare 11 . Ogni volta, poteva essere una strage. Nessuna difesa per chi passava in quelle strade. Il 14 settembre, rogo ha distrutto auto parcheggiate sotto il condominio in via Fratelli Cervi 12, a Chieri. L'ipotesi di un piromane è scartata. Il novembre, incendio ha distrutto il deposito di auto sequestrate dall'autorità giudiziaria, sotto il castello di Rivoli. Duecento su 800 custodito in quella struttura andate in fumo. colpevole, nessuna traccia. La stessa notte, i carabinieri arrestato un giovane soprannominato «il piromane di Nichelino». Nel «curriculum» risultavano 19 incendi (nei 5 anni precedenti) a Nichelino e a Torino. Reo confesso.

Specchio dei tempi

«Il bosco oltraggiato per costruire una piscina privata» - «Si rischia anche la broncopolmonite nella per prenotare specialista» - «Beffa sul premio fedeltà» - «Residenza negata»

Una lettrice ci scrive:
«Abito in tranquilla borgata Villar Dora in Val di circondata dal verde bosco. Pensavo che se una persona decida andare ad abitare in mezzo alla natura la magari ama anche gli animali un po' i suoi simili. di più sbagliato giacché le case crescono sempre più e diventano enormi fantasmi (essendo per più seconde case), il verde diminuisce e anche l'albero rientra in canoni di estetica, erba all'inglese Meglio a mo' di monocoltura. Il bosco arretra e quell'aria un po' selvatica se ne va lasciando posto cemento piastrelle. Anche il vicino di casa (ma per lui seconda abitazione) deciso di abbattere due maestosi alberi di una quarantina d'anni. Abbattuti per fare posto ad una piscina privata. Mi pare che con l'acqua con cui riempirà codesta costruzione ci si per almeno un anno.

«La casa dove abito con la mia famiglia fu progettata negli Anni 60 dall'architetto Volterrani e costruita da tre amici amanti verde lasciarono ampio spazio non le porzioni giardino a creando così ambiente dove e natura convivono in armonia. Difficile immaginare i danni arrecati dalla migrazione dalla città alla campagna nel momento in cui nessuno rinuncia ad avere anche lì la stessa comodità cittadine. I risultati raccapriccianti.

«In un'epoca come questa dove ciascuno di noi è chiamato ad avere un atteggiamento vita che rispetti le risorse del pianeta, dove si comincia ad la cultura del riciclaggio (ma guarda i cassonetti il lunedì mattina quando i se sono andati) mi domando come sia possibile che un Comune, laddove non ce la fanno i singoli, non si faccia promotore di questa cultura. le leggi piuttosto che il buonsenso.

Segue la firma

Un lettore ci scrive:
«Sono circa tre settimane che tento inutilmente di prenotare visita specialistica. Siccome lavoratore, mia madre si è preoccupata le due settimane precedenti di "tentare" l'impresa, recandosi il lunedì e martedì mattino davanti alla Asl di via del Ridotto. Riuscire nell'intento è una pressoché impossibile.

ci volevo credere, visto che è la prima volta negli ultimi 5 anni - grazie a Dio - che abbisogno di una visita specialistica.

«L'altra mattina, per non gravare su mia madre, ho preso ferie dal lavoro e mi trovato alle 7,10 davanti all'Asl. trovato tina già in fila sotto la pioggia. Alle 8 coda già oltre cento p. Questa , mi confermano, si ripete ogni settimana di lunedì e martedì. I posti disponibili ogni volta superano pochia decina, troppo pochi rispetto alla richiesta.

chi la responsabilità, ho idea.

il è che qualunque lavoratore, almeno qui nei dintorni, abbia bisogno di una visita specialistica, deve per forza affidarsi a strutture private, se non vuol prendersi broncopolmonite aspettando prenotarsi davanti alla .

Luigi Viggiano

Una lettrice ci scrive:
«Sono una pensionata, ricevo annualmente un premio di fedeltà dell'azienda dove ho lavorato con un assegno postale di L. 37.520 con la scadenza per la riscossione a mesi dall'emissione. L'assegno emesso il 15 novembre è stato versato in data 18/01/2002.

la Posta ha respinto l'assegno dichiarandolo insoluto e addebitandomi spese di sione per 20.000 lire. Se pensionata, come me, riceve un premio di L. 37.520 posta per un errore di riscossione, ne addebita L. 20000 di spese, mi rimangono L. 17.520. Mi pare una beffa».

Margherita Viotti

Una lettrice ci scrive:
«Ho anni e credevo che un cittadino potesse autonomamente e liberamente dove avere la residenza e, nello stesso tempo, spostarsi dove vuole per periodi più meno lunghi. Ma il Comune di Settimo da mi anni mi rifiuta questo diritto. Io faccio la pendolare tra Cantallo e Settimo compatibilmente con lo stato di salute di congiunto (e ora anche il mio). Questa situazione è per me molto onerosa perché non posso accedere agli sgravi fiscali e bollette varie sono doppie. Sembra paradosso l'amministrazione comunale preferisce forse elargire sussidi pagare affitti ai bisognosi piuttosto che concedere un diritto ad cittadino a costo zero per le casse lis.

Segue la firma

specchiotempi@lastampa.it

NOTIZIE dalle AZIENDE

Gruppo VERMA Promozioni Immobiliari .vermaimmobiliare.com

La Verma Immobiliare di Rivoli, presente sul mercato dal 1969, segnala che, ad appartamenti e ville, ha in vendita capannoni in varie zone industriali. Gli uffici sono a Rivoli, in via Gioliti, 1 tel. 011.9561302 www.vermaimmobiliare.com

La Mandria Golf
La Mandria Golf
Organizza corsi collettivi di golf serali e festivi
Costo promozionale
€ 115 tutto compreso
Per informazioni telefonare al n. 011/9846111

Gelati di Classe Pepino
tel. 011.936.76.15
e-mail info@gelatipepino.it
www.gelatipepino.it

Domani su La Stampa TORINO
una pagina SPECIALE dedicata a Carmagnola

CARO FUNERALE?
Per non pagare percentuali in più rifiutate i "consigli" in ospedale.
La Federazione Nazionale Imprese di Onoranze Funebri "consiglia di non accettare suggerimenti da coloro che, in ambito ospedaliero, raccomandano a voce o con biglietti da visita un'impresa"... personaggi... più alle famiglie che, a loro insaputa, pagano percentuale in più rispetto ai di mercato.
(Da l'Informatore 3/99)
FUNERALE CLASSICO da 2.500.000 Lire* €1291
di trasporto in chiesa e con autofunebre
necrofori
se obbligatori
in base ai comunali applicabili)
IL GIUBILEO
Numero Verde 800.251645
24 ore su 24
Sede centrale: Corso Bramante 56/b - Torino - Tel.011.
(da € 206,58 a € 353,77) informazioni documentazione e preventivi in sede

Azienda
Conference Call
E tu?
800.208.208
www.190.it
How are you?
omnitel
vodafone

ORTOFLORA & NATURA

XIV MOSTRA MERCATO

Sabato 13, domenica 14 aprile 2002

PARCO CASCINA VIGNA

Carmagnola

Nel parco della Cascina Vigna in Via S. Francesco di Sales
Vi aspetta nei primi due fine settimana di aprile una grande mostra mercato:
- piante verdi e da fiore
- sementi e piantine per vivaisti, floricoltori, orticoltori
- erbe aromatiche, fiori ed erbe di montagna
- tappeti verdi
- fiori nell'arredamento
- arredi, attrezzature ed impiantistica per orti e giardini
- impiantistica ed arredi per verde urbano e parchi

Per i bambini, nel cortile di Cascina Vigna
Domenica 14 aprile pomeriggio: ***"Trottolai ed artigiani dell'Alta Valle Bormida".***

VOGLIA DI FIORI
VOGLIA DI GELATO
Domenica 14 aprile

Orario di apertura: ore 9/20 continuato, tutti i giorni
Ingresso: **2,5 euro** *(gratuito per i bambini fino a 12 anni)*

Dopo un giro all'Ortoflora, cercate le gelaterie, spendete i buoni/gelato che avete ricevuto alle casse dell'Ortoflora, gustate i gelati di Carmagnola, ammirate le fioriste carmagnolesi che creeranno per Voi le loro composizioni in piazza S. Agostino, con l'intrattenimento musicale di "The* SMALL JAZZ *".
Alle ore 19 le composizioni floreali saranno sorteggiate tra tutti coloro che avranno speso i buoni gelato entro le ore 18,30 e che risulteranno presenti in piazza.
In caso di maltempo la manifestazione "Voglia di fiori, voglia di gelato" si svolgerà presso la chiesa di San Filippo - Piazza Manzoni.

Città di Carmagnola
Assessorato al Commercio
Assessorato all'Agricoltura e Valorizzazione dell'Ambiente
Con la collaborazione di ASCOM Carmagnola

I libri de "La Stampa"

Collezione autunno-inverno 2001

Silvio Curto
L'antico Egitto

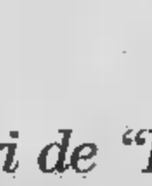

Una civiltà aperta e colta, nata dall'incontro di stirpi diverse nella Valle del Nilo, rimane sepolta per secoli nei papiri e nelle epigrafi. Solo nel secolo scorso archeologi e studiosi incominciano il lungo e affascinante cammino di riscoperta. La storia degli Egizi e di questi uomini di scienza come parallela in un appassionante percorso.

Silvio Curto
L'antico Egitto realtà e fantasia
pp. 272 - 16 tavole a colori
Lire 33.000 - Euro 17,04

Pierluigi Baima Bollone
I Miracoli di Gesù

La predicazione di Gesù è costellata di eventi straordinari e prodigiosi quali guarigioni, esorcismi, resuscitazioni e miracoli sulla natura. Un cammino affascinante affrontato per la prima volta in un'ottica non esclusivamente religiosa, ma utilizzando i metodi della moderna storiografia e dell'analisi scientifica.

Pierluigi Baima Bollone
I Miracoli di Gesù
pp. 288 - 8 tavole a colori
L. 32.000 - Euro 16,53

Giorgio e Caterina Calabrese
La dieta del terzo millennio

Per scegliere il nostro futuro alimentare fra cibi nuovi e tradizionali, tecniche di cottura e tecnologie di conservazione. Per saper scegliere il benessere.

Giorgio e Caterina Calabrese
La dieta del terzo millennio
pp. 144 - 60 Illustrazioni
Lire 27.000 - Euro 13,94

Massimo Scaglione
Saluti e Baci

Il teatro di varietà è stato la vera palestra artistica dei migliori talenti italiani. Da Petrolini a Totò, da Macario a Gino Bramieri, da Sophia Loren alle Wandissima tutta l'Italia dello spettacolo leggero in passerella.

Massimo Scaglione
Saluti e Baci
pp. 216 - 16 tavole a colori
Lire 31.000 - Euro 16,01

La Stampa
Prima Pagina

Dal primo numero della "Gazzetta Piemontese" a "La Stampa" del 2000. I grandi eventi rivissuti attraverso le prime pagine d'epoca. Una storia ininterrotta, da Garibaldi alla vittoria della Ferrari.

La Stampa
Prima Pagina 1867-2000
pp. 192 - Lire 48.000 - Euro 24,79

Stefano Della Casa
Storia e storie del cinema popolare italiano

Da Cinecittà alle sale di tutto il mondo. Una storia del cinema popolare italiano che si intreccia con le storie dei suoi protagonisti; i trucchi, i retroscena, gli aneddoti di chi il cinema lo ha fatto e lo ha amato nei piccoli e nei grandi capolavori.

Stefano Della Casa
Storia e storie del Cinema Popolare Italiano
pp. 128 - 8 tavole
Lire 29.000 - Euro14,98

È possibile ordinare il libro richiedendolo all'Editrice La Stampa, Editori Utenti, Via Marenco 32, 10126 Torino, fax 011 - 669 30 67, E-mail editoriali@lastampa.it. Numero verde 800 - 011 990. I VOLUMI DE "LA STAMPA", DISTRIBUITI DA RCS LIBRI, SONO IN VENDITA NELLE MIGLIORI LIBRERIE.

I libri de LA STAMPA

DOPO 50 ANNI DI ATTIVITÀ

BOUTIQUE

BOTTA

UOMO - DONNA

PIAZZA CESARE BATTISTI 3
MONDOVÌ (CN)

CHIUDE DEFINITIVAMENTE

SCONTI REALI FINO AL 70%

AUTORIZZAZIONE N. 4575 DEL 01-03-2002

PAVESMAC
photobyte-Alba
BLOCFIX
l'evoluzione dell'autobloccante
...finalmente!
PAVESMAC s.r.l.
www.pavesmac.com
Via Boves, 12016 PAVESMAC (CN)
Tel. 0171 383543 - Fax 0171
www.pavesmac.com - info@pavesmac

UNICAR
Servizio e magazzino ricambi
NO-STOP 7.00-20.00
Sede: ALBA - Corso Asti, 1 - GIARENE - Tel. 0173 442144
Filiale: RORETO di CHERASCO - Via Cuneo, 37 - Tel. 0172 499179
Mostra: ALBA - Corso Bra, 120 - Tel. 0173 366269
Mostra: ASTI - Corso Alessandria, 25 - Tel. 0141 470304

39 VENERDÌ 12 APRILE 2002

CUNEO
E PROVINCIA

REDAZIONE CORSO NIZZA 11, TELEFONO 0171 452411 FAX 0171 [illegible]2, E-MAIL CUNEO@LASTAMPA.IT
PUBBLICITA' PUBLIKOMPASS S.P.A. CORSO GIOLITTI 21 BIS, TELEFONO 0171 609122, FAX 0171 488249

OPEL
BERTOLINO
DALMAZZO (CN)
Via Cuneo, 104 - Tel. 0171 261650 - Fax 0171 262468
SALUZZO - Via Savigliano, 111 - Tel. 0175 42325

ALL'EX CASERMA MUSSO CON LA FONDAZIONE BERTONI

Saluzzo Arte 2002 Oggi inaugurazione

Il «Cavallo morente» di Messina

SALUZZO

La Fondazione Amleto Bertoni inaugura oggi alle 18 [illegible] Antiche Scuderie dell'ex caserma Musso, «Saluzzo Arte 2002», [illegible] una personale [illegible] celebre scultore Francesco Messina, [illegible] del «Cavallo morente» davanti alla sede Rai di Roma. Altre sezioni su maestri del '900; autori con op[illegible] di pittura, scultura, grafica, fotografia; finalisti [illegible] Premio Matteo Olivero; Cracking Art. Tributi all'incisore torinese Mario Calandri e agli artisti siciliani Meschis e Uzzaco. Orario: f[illegible] 16,30-19; sabato [illegible] prefestivi 15,30-23; do[illegible] 10-18. Ingresso 5 [illegible] intero, 3 euro ridotto. [v. p.]

DOMANI LA CAMERA DEL LAVORO FESTEGGIA 100 [illegible]

Cofferati a Cuneo è anche calciatore

Sergio Cofferati

CUNEO

Domani Sergio Cofferati ricorderà a Cuneo il centenario di fondazione della Camera [illegible] Lavoro. Per il segretario nazionale della Cgil, la giornata [illegible] se avrà anche un aspetto sportivo: parteciperà, [illegible] centrocampista, ad una partita di calcio [illegible] Madonna delle Grazie.

Le celebrazioni ufficiali per [illegible] secolo della Camera del Lavoro cuneese inizieranno [illegible] 9,30, al teatro Monviso, con i saluti di Mario Borgna, segretario provinciale della Cgil. Seguirà la presentazione del libro «Controminacce o pro[illegible] la Camera [illegible] Lavoro [illegible] Cuneo: [illegible]», di Livio Berardo. Poi, gli interventi di Titti Di Salvo, segretario regionale Cgil; Giovanni Quaglia, presidente della Provincia; Elio Rostagno, sindaco di Cuneo. Alle 11 consegna delle targhe ricordo ed esibizione del Coro «Bajolese». L'intervento di Cofferati sarà alle 12. Alle 15 il torneo di calcio [illegible] Madonna delle Grazie [illegible] rappresentative della Cgil [illegible] Cuneo, Torino e Roma. [c. g.]

STRONCATO DA UN MALORE (87 ANNI)

Ex vicesindaco muore al funerale dell'amico in [illegible] Farigliano

Piero Bozzolasco

[illegible]

E' morto sui banchi della chiesa [illegible] porgeva l'estremo saluto [illegible] amico. Piero Bozzolasco [illegible] stato s[illegible] [illegible] un infarto durante il funerale di [illegible] concittadino, Giuseppe Cerone. Bozzolasco, 87 anni, [illegible] preso posto in fondo alla chiesa, a due passi dal sindaco di Farigliano Riccardo Ferrero, che dice: «Ci [illegible] salutati pochi minuti prima. All'improvviso si è accasciato e non si [illegible] più ripreso». [illegible] personale del 118 ha tentato la rianimazione per diversi minuti, ma [illegible] c'è stato più nulla da fare. Bozzolasco era molto conosciuto a Farigliano: per oltre 15 anni è stato vice sindaco. Fu anche primo presidente e uno dei fondatori della Casa di Riposo. [g. sca.]

PER LA PRIMA VOLTA UNA SEDE A CUNEO

La Guinea Equatoriale apre in piazza Europa un Ufficio diplomatico

CUNEO

Per la prima volta, il capoluogo sarà sede di [illegible] Ufficio diplomatico, qu[illegible] della Repubblica della Guinea Equatoriale, la cui sede è in piazza Europa e sarà aperta a fine mese. La presentazio[illegible] ufficiale dell'iniziativa avviene oggi alle 12,30 al ristorante «Quadrifoglio» di Careglio.

Spiega il dottor Paolo Cignola, consigliere diplomatico e responsabile dell'Ufficio di Cuneo: «E' un avvenimento di notevole importanza per la "Granda". Il nostro compito sarà quello di operare nei diversi settori economici - industria, commercio, artigianato - attraverso interventi di carattere umanitario intesi a rafforzare l'unità nel progresso degli Stati europei». Alla cerimonia partecipano il professor Piero Tabellini, rappresentante per l'Italia della Guinea Equatoriale; il dottor Giancarlo Ugolini, console [illegible] Milano e [illegible] invitati. [g. d. m.]

SOPRALLUOGO TECNICO NEI PUNTI A MAGGIORE RISCHIO. ANNUNCIATI ANCHE TRE PROGETTI SUL RACCORDO DELLA TORINO-SAVONA

Più sicuri gli incroci Lo promette l'Anas

Provincia e Comune di Fossano hanno chiesto [illegible] capo compartimento interventi per gli innesti sulla tangenziale, verso Marene e la statale 28

Paola Scola

FOSSANO

Occorrono soluzioni per rende[illegible]e più sicuri e funzionali gli innesti sulla tangenziale. Si è impegnato a trovarle il [illegible] capo [illegible] compartimento Anas di Torino, Giannino Postiglione, che ha scelto Fossano per la prima visita nella Granda. Ad accoglierlo, l'altra mattina, c'erano il presidente della Provincia Giovanni Quaglia, gli a[illegible]sessori ai Lavori Pubblici Marco Botto e alla Montagna Piergiorgio Giacchino, il sindaco fossanese Giuseppe Manfredi.

Il sopralluogo è cominciato dall'incrocio per Marene, ritenuto pericoloso [illegible] da sostituire con una rotonda. Postiglione l'ha definita una «soluzione praticabile», già progettata.

Gli altri punti critici [illegible] da [illegible]ti i tecnici sono stati l'incrocio per Villafalletto (dove va migliorata la visibilità), il tratto di circonvallazione in cui manca una corsia di decelerazione, l'imbocco [illegible] statale 28, che ora non è collegata in maniera diretta con la tangenziale. «Sono interventi importanti per la viabilità [illegible] zona - [illegible] sottolineato il presidente Quaglia -. L'Anas ha la nostra piena disponibilità per [illegible] alle risposte più adeguate, [illegible] [illegible] crescenti esigenze del traffico». Gli innesti problematici sono considerati «una delle ragioni del ridotto utilizzo della circonvallazione», come ha rimarcato Botto.

«Io sono disponibile a concordare soluzioni migliorative - ha risposto Postiglione -, [illegible] collaborazione delle amministrazioni locali». Il dirigente dell'Anas ha chiesto di ricevere [illegible] fine mese dai Comuni documenti e carte progettuali. «Sono risposte positive - ha commentato il sindaco Manfredi -, speriamo vengano poi mantenute nel concreto».

Intanto Quaglia, presidente della To-Sv, ha annunciato novità per quanto riguarda la sicurezza sull'autostrada; sempre nel Fossanese. Il Consiglio d'Amministrazione [illegible] [illegible] deliberato [illegible] intervento da 5 miliardi di vecchie lire, per la sostituzione delle barriere sul raccordo. Altri 7 [illegible] serviranno per consolidare i viadotti su Stura [illegible] Veglia. «Completato il raddoppio - ha detto il presidente -, la messa in sicurezza è la nostra priorità».

Il capo del compartimento Anas Postiglione, il presidente Quaglia e l'assessore Botto hanno esaminato con i tecnici i progetti stradali

Vettura contro muro Un dentista è grave

[illegible] Incidente, con due feriti, [illegible] cui uno in gravi condizioni, ieri, poco [illegible] di mezzogiorno, sulla statale [illegible] Santo Stefano [illegible] e Canelli. Per cause [illegible] accertare, all'altezza del cavalcavia sulla ferrovia, una Mercedes è andata a schiantarsi contro un [illegible] coinvolgendo un'Astra e [illegible] Mondeo. Il traffico è rimasto bloccato per [illegible] paio d'ore. Sono [illegible] carabinieri di Santo Stefano Belbo e Canelli, ambulanze del 118, vigili urbani e vigili del fuoco santostefanesi, [illegible] Alba e Nizza. Disperate le condizioni del conducente della Mercedes, Gianni Icardi, 37 anni, medico dentista [illegible] a Santo Stefano [illegible] (residente a Canelli), che è stato trasportato con l'elisoccorso all'ospedale di Alessandria, in prognosi riservata. [illegible] ferite [illegible] G. L., 44 anni, di Nizza Monferrato, alla guida dell'Astra, mentre [illegible] rimasto illeso F.C., 42, di [illegible] Stefano Belbo, al volante della Mondeo. [fi. l.]

Domani l'addio a madre e figlia

Le due donne monregalesi decedute nell'incidente sulla Fondovalle Tanaro

Silvia Dematteis e Maria Bertolino

MONDOVI'

Le [illegible] [illegible] Bertolino e Silvia Dematteis, madre [illegible] figlia morte nel terribile incidente accaduto mercoledì [illegible] sulla Fondovalle Tanaro, [illegible] Cerrù, sono [illegible] portate contemporaneamente, ieri pomeriggio, nell'alloggio di via Ortigara 7, nel rione Altipiano. La madre viveva al primo piano, la figlia due piani sopra [illegible] il marito Valter Cigliutti e il figlio Andrea, 25 anni, studente universitario. Silvia Dematteis, 54 anni, [illegible] un'insegnante in pensione e trascorreva molto tempo con l'anz[illegible] madre, rimasta sola dopo la scomparsa [illegible] marito. Mercoledì stavano tornando da [illegible] di riposo nel Braidese, dove vive la sorella di [illegible] Bertolino. La Dematteis, [illegible] volante di una «Clio», ha perso il controllo dell'auto sull'asfalto viscido, schiantandosi contro [illegible] autocarro guidato da Vito Mosca [illegible] Monticello d'Alba. Le due donne non hanno avuto scampo; l'autista [illegible] [illegible] ha riportato ferite al braccio de[illegible]. I funerali si svolgeranno domani, alle 15, nella parrocchia del Sacro Cuore; le salme saranno sepolte nel cimitero di Monastero Vasco, paese d'origine della famiglia. [g. sca.]

ERA DI MONTEU ROERO

Ventunenne a piedi finisce sotto un'auto

[illegible] ALBA

Una giovane di 21 anni, Alessandra Saracco, [illegible] Monteu Roero ma domiciliata ad Alba, è morta investita da un'auto mentre attraversava la strada. L'incidente è accaduto ieri mattina alle 8,30 lungo la provinciale che da Baldissero conduce a Sommariva Perno, in località Sigola, in un tratto di strada rettilineo. La giovane è stata travolta dalla «Punto» condotta da C.A., 30 anni, residente a Carignano. Le condizioni della Saracco [illegible] apparse subito molto gravi: è stata trasportata in ambulanza alle Molinette di Torino, dove è deceduta alcune [illegible] dopo, verso mezzogiorno. La Saracco, che da alcuni anni era ospite della Comunità «Progetto Em[illegible] di Alba, ieri mattina era scesa poco prima dal pullman [illegible] recandosi ad un'azienda del luogo dove da qualche tempo seguiva uno stage. Apparteneva [illegible] una famiglia numerosa, che dopo avere [illegible] in Francia, si era trasferita a Monteu Roero una decina di anni fa. Sul luogo dell'incidente sono accorsi i carabinieri di Canale [illegible] compagnia di Bra: sono in corso indagini per accertare le cause e modalità della disgrazia. [g. f.]

Alessandra Saracco

NATIVA DELLA VAL MONGIA

Un'anziana cebana in gita a Barcellona stroncata da infarto

CEVA. E' [illegible] poco dopo essersi [illegible] al ristorante, lontana da casa centinaia di chilometri. Idelma Michelis, 65 anni, è stata fulminata da un infarto, [illegible] l'ha [illegible] durante la cena, mentre era a Barcellona, insieme agli altri partecipanti alla gita organizzata da [illegible] gruppo di parrocchiani del Cebano. Il decesso, martedì sera, ha lasciato [illegible]ti i compagni di viaggio. L'anziana, che viveva sola a Ceva, in via Consolata, (la figlia è morta qualche anno fa in un incidente), era originaria della Valle Mongia, lascia i fratelli. Uno di loro, Renato, che ha una carpenteria a Bagnasco, ieri sera ha confermato: «Anche noi familiari siamo riusciti ad avere poche notizie. Sappiamo solo che il malore l'ha stroncata durante la cena, [illegible] scampo. Ora aspettiamo [illegible] la salma venga rimpatriata, ma non sappiamo ancora quando sarà. Idelma era stata [illegible] [illegible] di partire, come l'anno scorso, quando era andata in Palestina». [p. a.]

Diamanti di qualità
Firma d'autore.

Rabino 1895
Corso Nizza, 10 - Cuneo
Tel: 0171-692826
E-mail: gioielleriarabino@yahoo.it

BOLLETTINO METEO

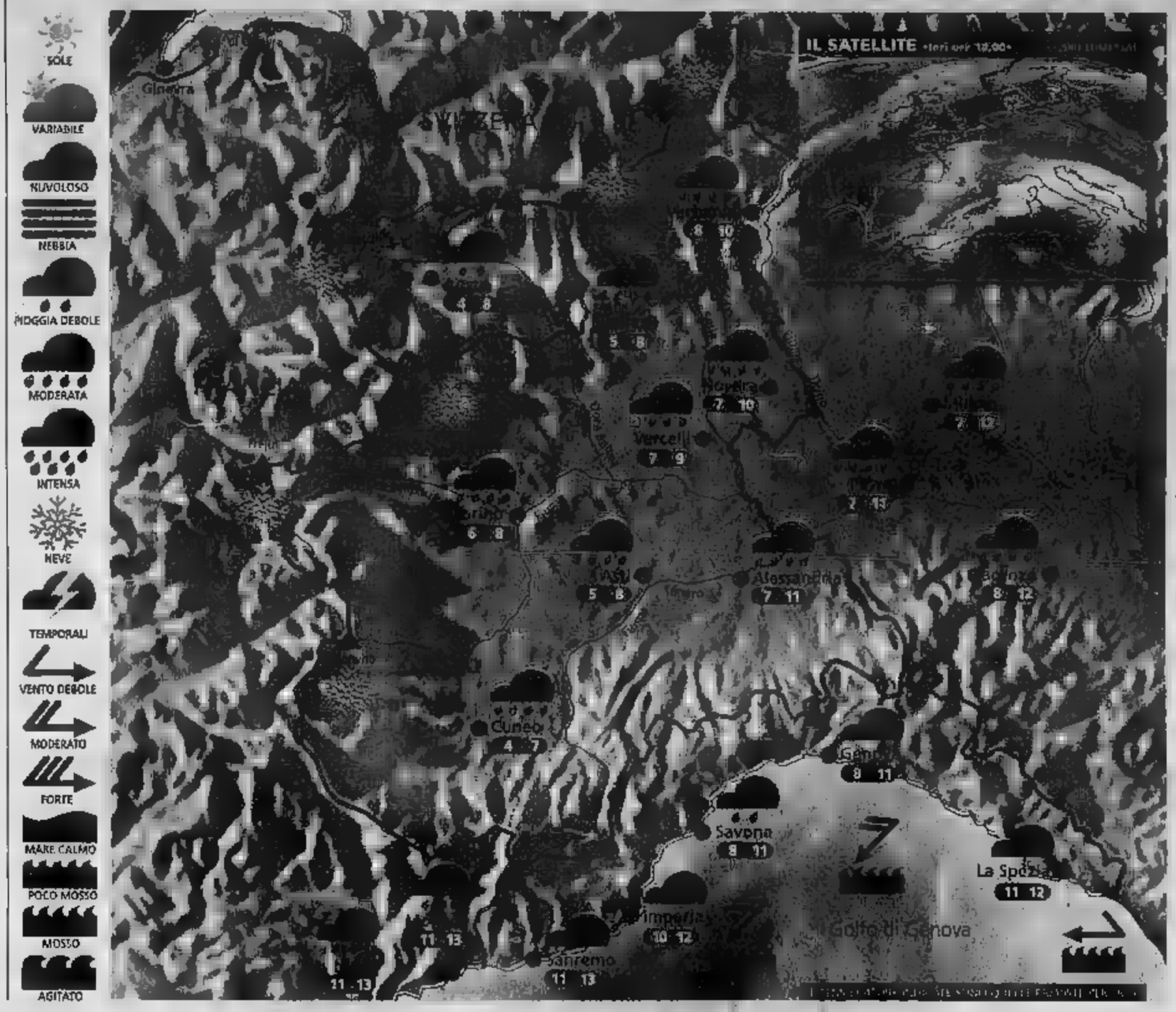

Situazione molte nubi si sono addensate sulle nostre regioni provocando piogge sparse, dapprima intermittenti, poi sempre più convinte che hanno assunto carattere nevoso oltre i 1000 m circa, in particolare sul Piemonte e l'Appennino Ligure. In serata le precipitazioni sono proseguite incessanti. Oggi ancora pioggia.

Previsioni In mattinata tempo perturbato con piogge diffuse, in parte abbondanti su Biellese, Ossola e Vercellese, più deboli ed intermittenti su Valle d'Aosta e Litorale Ligure. Limite delle nevicate in graduale rialzo dai 1200 m sin verso i 1800 m. Nel pomeriggio si avrà una generale ma temporanea attenuazione dei fenomeni; qualche locale schiarita potrebbe intervenire sulla Liguria e sul basso Piemonte. In serata però la nuvolosità diverrà nuovamente compatta su tutti i settori. Temperatura in lieve aumento, venti deboli meridionali. Domani proseguirà la fase piovosa.

IL WEEKEND

La pioggia non ci vuole lasciare

Arrivata dopo altro periodo preoccupante siccità, la pioggia di questi giorni può che rallegrare gli agricoltori. depressione responsabile del maltempo si trova attualmente a ridosso Alpi e continuerà a determinare tempo a perturbato per gran parte del fine settimana. Il sole cercherà di fare capolino tra le nubi, soprattutto nella giornata di domenica, ma contento nuvoloso e a rischio di rovesci. Il limite delle nevicate oscillerà tra i e i 2000 m. Facciano particolare attenzione gli escursionisti: la neve fresca caduta, molto umida e pesante, o dilavata dalle successive piogge, potrebbe riservare spiacevoli sorprese. Al mare non ci sarà certo il clima ideale per passeggiare sulla spiaggia. Le grigliate e le manifestazioni all'aperto saranno a rischio di acquazzoni improvvisi. Rifugiarsi in un bel aspettando tempi migliori? Una buona idea. Le temperature subiranno comunque un graduale aumento rispetto ai valori praticamente invernali di questi giorni. E la prossima settimana? Sembra si diradi anticiclone con un conseguente miglioramento, ma solo ipotesi.

www.meteolive.it

PER CHI VIAGGIA

ANCONA	13	17	REGGIO CALABRIA	20	25
BARI	14	18	ROMA	13	21
BOLOGNA	10	13	VENEZIA	10	12
CAGLIARI	14	23	BARCELLONA	9	15
CATANIA	14	23	BRUXELLES	6	13
CATANZARO	14	19	FRANCOFORTE	4	17
FIRENZE	10	15	GINEVRA	6	15
OLBIA	11	21	LONDRA	5	14
PALERMO	22	27	MONACO DI BAVIERA	4	14
PERUGIA	10	18	PARIGI	6	12
POTENZA	10	17	ZURIGO	6	17

OGGI

IL SOLE: sorge alle ore 6 e minuti; culmina alle 13 e 30 minuti, tramonta alle 20 e 11 minuti

LA LUNA: si leva alle ore 7 e 5 minuti; cala alle ore 19 e 52 minuti

IDROCENTRO
www.idrocentro.com

A.L.P. s.n.c. di Berchialla

PIASTRELLE e LAVORATI IN PIETRA NATURALE

FORNITURA E POSA IN OPERA DI PIETRE DI LANGA E ARENARIE PER COSTRUZIONI, RIVESTIMENTI, PAVIMENTAZIONI

OGGI PREMIAZIONE DEL CONCORSO NAZIONALE INDETTO DALLA FEDERPENSIONATI COLDIRETTI FRA GLI ALLIEVI DI ELEMENTARI E

«Vi racconto mia nonna contadina»

Vincitrice assoluta una ragazzina di Cavallermaggiore

CUNEO

Si svolge oggi alle 9,30 nel salone del Provveditorato agli Studi la cerimonia di premiazione degli alunni delle elementari e studenti delle medie del Cuneese che si sono classificati nel concorso nazionale «Racconta il nonno» per l'anno scolastico 2000-2001 promosso dalla Federpensionati Coldiretti e intitolato a Carlo Stella. Prima assoluta in Italia si è classificata Virginia Gallo di Cavallermaggiore (1a media), secondo Federico Basso di Cuneo (5a elementare), terza Sonia Arnaudo di Drunero (3a media). Nella classifica nazionale si sono distinti Simone Aimar di Cuneo, nono (5a elementare); Sara Teslo di Bene Vagienna, d (II media); con Daniele Garnero di Piasco (2a media); Andrea Peirone di Mondovì, tredicesimo, (2a media); Testa di Bra, quattordicesimo, (1a media); Ilaria Forte di Margarita, a, (5a elementare); Patrizia Gasco di Mondovì, v tesima, (5a elementare); equo Emanuela Montagni di Bastia Mondovì (5a elementare); Giada Gerelli di Bastia Mondovì, trentaduesima, (5 elementare). Un riconoscimento speciale è stato assegnato alla scuola elementare di Vitale di Busca.

Il significato e il valore del concorso saranno illustrati dallo scrittore Franco Piccinelli, presidente della Commissione. La prof. Fernanda Biarese leggerà stralci delle opere realizzate dai ragazzi. La cerimonia sarà aperta dal Provveditore Ambrogio Delfino presenti il Vescovo mons. Natalino Pescarolo, il sottosegretario Teresio Delfino, il prefetto Spanu, il presidente della Provincia Giovanni Quaglia, Natale Carlotto, presidente Federpensionati, Marcello Gatto, presidente Coldiretti, Elia Danilo, segretario nazionale Federpensionati, Quinto Chiorletti, presidente provinciale. Nel racconto premiato Virginia Gallo parla della Teresina rio, 88 anni, della vita di contadina molto povera ma ricca di affetti», madre di 5 figli, di cui uno sacerdote, vedova di Giorgio Gallo. [g. d. m.]

GLI STUDENTI CUNEESI E LA «CULTURA DELLA SICUREZZA»

In visita gli impianti dell'Alstom Ferroviaria di Savigliano

«La cultura della sicurezza» è un progetto di formazione nei luoghi di lavoro che il Comitato consultivo provinciale dell'Inail ha realizzato con gli studenti delle quarte dell'Istituto tecnico industriale Pozzo» di Cuneo. Il corso è concluso un giorno di visita e di stage allo stabilimento saviglianese dell'Alstom Ferroviaria: «Mi auguro che questa iniziativa - dice il presidente Comitato provinciale Inail, Gianfranco Lingua - serva un primo, seppure esiguo gruppo futuri giovani lavoratori dipendenti imprenditori, convinti che la salute la sicurezza sul posto di lavoro è un costo, un ostacolo, optional, ma la condizione basilare nell'affrontare qualsiasi attività lavorativa. Grazie alla dirigenza Alstom e in particolare a Pierfranco Bedino, «cicerone» nei vari reparti». [p. b.]

VERSO IL VOTO

CANDIDATI A RACCONIGI

Italia dei valori darà l'appoggio al centrosinistra

RACCONIGI. Giuseppe Simone, 45 anni, impiegato presso la Soprintendenza per i Beni Architettonici e Culturali di Torino, sarà il rappresentante del movimento «Italia dei Valori» di Antonio Di Pietro alle elezioni amministrative del 26 maggio.

Sim segretario provinciale del sindacato autonomo dei dipendenti della Soprintendenza (è già candidato alle ultime regionali), si presenta all'interno della «Lista Civica» di centrosinistra che vede sostiene l'aspirante sindaco Giacomino Rosso. «Il nostro obiettivo è di rafforzare la coalizione - spiega il candidato -. Con il risultato ottenuto a Racconigi alle recenti politiche: 387 voti, pari al 5,9%, pensiamo di poter dire la nostra». Mancano ormai pochi giorni alla presentazione delle liste che, salvo sorprese dell'ultimora, dovrebbero tre. Oltre alla «Civica» che ha amministrato negli ultimi anni, saranno in campo il centrodestra, capeggiato da Adriano Tosello, e «Racconigifutura» di Giorgio Tuninetti. [a. m.]

A MONDOVI' PER L'ULIVO

Le esperienze di Rostagno e Chiamparino

MONDOVI'. «L'Ulivo al governo della città è il titolo dell'incontro che si svolgerà stasera, alle 20,45, nella sala convegni del Park Hotel. Ospiti dell'appuntamento sono il sindaco Torino Sergio Chiamparino, primo cittadino uscente di Cuneo Elio Rostagno e il candidato a sindaco di Mondovì per il centrosinistra Lucetta «Si tratta appuntamento arriva a poco più di quaranta giorni dalle prossima amministrative - hanno spiegato i coordinatori del circolo cittadino dell'Ulivo -. L'iniziativa si inserisce nel ciclo di incontri aperti alla cittadinanza che si sono svolti nei mesi scorsi, affrontando tutti i possibili argomenti di vita amministrativa». Intanto, dalla prossima settimana, inizieranno gli appuntamenti presentazione delle liste che scenderanno in campo alle prossime comunali. Due i candidati a sindaco per ora in Aldo Rabbia, sostenuto da liste civiche e Forza Italia, a Lucetta Galfrè Billò, appoggiata da Ulivo e Margherita. [p. s.]

«BISOGNO IDEE NUOVE»

Un architetto guiderà la lista Barge per tutti

BARGE. E' il giovane architetto Enrico Vanzin, 33 anni, il primo candidato sindaco per le prossime elezioni amministrative. Guiderà la lista civica «Barge per tutti»; se verrà eletto, vicesindaco sarà Corrado Sanmartino. «In paese si sente tempo il bisogno idee nuove - spiega Vanzin -, e la mia candidatura proprio in questo senso. I punti principali del nostro programma sono il rinnovo del piano regolatore, l'applicazione del principio di precauzione per salute dei cittadini per quanto riguarda gli impianti per telefonia mobile e lo sviluppo del turismo. Dedicheremo particolare attenzione anche all'agricoltura, pando al ripopolamento delle zone collinari, cercando di essere sempre il più possibile vicino ai cittadini». .ma.]

Enrico Vanzin

DOMANI MAURO (FI), DOMENICA DILIBERTO (PDCI)

Stasera a Cuneo Cino Rossi Lunedì Giordano con Ghigo

CUNEO. Si susseguono gli appuntamenti in vista delle amministrative del maggio. Stasera alle 21, nel Centro incontri della Provincia, si presentata formazione «Centro-lista civica». Tra i candidati due assessori, Cino Rossi (capolista) ed Elisa Borello, e 5 consiglieri 8 del gruppo «Centro con Rostagno» interverrà il candidato sindaco Alberto Valmaggia. Domani, 18, in sala Falco, Forza Italia ha organizzato incontro con l'europarlamentare Mario Mauro e il candidato sindaco Angelo Giordano. Domenica, alle 10,30, sempre in Provincia, Oliviero Diliberto, segretario nazionale dei Comunisti Italiani, e Laura Cima, parlamentare dei Verdi, presenteranno al lista «La e ambiente per Cuneo» che appoggia Valmaggia. Lunedì, alle 21, nella sala B della Provincia, manifestazione elettorale del centrodestra per la candidatura Angelo Giordano con la partecipazione del presidente della Regione Enzo Ghigo. Lunedì riunione della direzione Ds: il segretario Rosetti vuole le donne nella testa di lista. [c. g.]

Angelo Giordano e Cino Rossi

GRA

CUNEO

La Consulta Comitati Quartiere

Stasera, alle 21, nella sala Vinaj di via Roma a Cuneo, si riunirà la Consulta Comitati Quartiere. [c. g.]

Emilia Salvatico Garavagno compie anni

Oggi compie 102 anni Emilia Salvatico, vedova dell'ex sindaco Roburent, Felice Garavagno. [p. s.]

Sotto sequestro il cantiere sul Corsaglia

Su richiesta del p Ezio Basso, il gip ha disposto il sequestro del cantiere lungo il Corsaglia, vicino statale 28, per ipotesi di violazione della legge Galasso. [p. s.]

Sanità, un diritto da difendere

Stasera, alle 21, a Cascina Sacerdote, incontro organizzato dall'Ulivo su «Sanità, un diritto difendere», Antonio Saitta, consigliere regionale, Mario Tretola, direttore del Consorzio dei Servizi socioassistenziali di Cuneo. [l. a.]

CUNEO

Una lezione sul Parco delle Alpi Marittime

«Le aree protette riferimento al Parco naturale delle Alpi Marittime» è il tema della lezione che Patrizia Rossi, presidente del Parco, terrà oggi, alle 16,45, all'Itis di De Gasperi. [c. g.]

Cosa direbbe Bosco ai giovani d'oggi

«Dammi tre parola: che cosa direbbe oggi Bosco a genitori figli che vogliono incontrarsi» è il dell'incontro programmo stasera, alle 20,45, nella dell'Istituto Salesiani. Relatore Bruno Ferrero. [l. a.]

MONDOVI'

Camion si ribalta e perde il carico rampa

Ieri pomeriggio un che trasportava latte ha capottato sulla rampa del casello autostradale della To-Sv, perdendo il carico (10 mila litri) sulla carreggiata. [p. s.]

MORETTA

Il Comune propone «Adotta un cane abbandonato»

Il Comune lanciato l'iniziativa «Adotta un cane abbandonato», per la cura degli animali ora ospitati al canile Cavour. Sono previsti contributi per quanti aderiranno. [g. ne.]

PAESANA

C'è polemica sulla nuova zona disco

Polemiche per la zona disco istituita dal Comune di fronte al condominio «Antonella», ordinanza firmata dal vicesindaco, Fabio Bartorello. Contrario è il primo cittadino Giovanni Battista Mattio. Una ventina di residenti hanno aperto una raccolta di firme per chiederne la revoca. [g. ne.]

Accordo tra Saa e Università di Torino

Alla Scuola amministrazione aziendale è siglato rettore dell'Università di Torino Rinaldo Bertolino, dal presidente del Consiglio di amministrazione Felice Cerruti e dalla responsabile Enrica Tavecchio Fulcheri, un accordo la Federazione delle Banche di Credito Cooperativo del Piemonte, Val d'Aosta e Liguria, per la formazione continua dei dipendenti. Un congiunto tecnico-scientifico individuerà i percorsi di aggiornamento. [v. p.]

GENOLA

In vendita i terreni dell'ex Eca

E' stato pubblicato il bando per la vendita dei ex Eca, oltre 12 mila quadri all'ingresso del paese, destinare a impianti produttivi e terziario-commerciali. L'asta si terrà prossimo mercoledì 8 maggio, alle 15 in municipio, con un prezzo iniziale di 500 mila euro. [a. p.]

sabato 13 aprile

LEO MAS

MEDITERRANEO

S.S. Asti-Alba Isola d'Asti (At)

Infoline:0141-958821 \ 335-6930711

10ª RASSEGNA ESPOSITIVA DELLE ATTIVITA' ECONOMICHE AGRICOLE, ARTIGIANALI, COMMERCIALI ED INDUSTRIALI

ente fiera

PUBBLICITALIA SAVONA

CCIAA DI SAVONA

EXPO savona 2002

AgriBios

13 - 22 aprile 2002

SAVONA P.zza del Popolo (area ex FF.SS.)

orari: feriali 11,00/23,30 - sabato e domenica 11,00/23,30

Teatro e degustazioni nell'isola pedonale

E' stata fissata per il 20 aprile, alle 17, la festa per salutare la chiusura al traffico di contrada Mondovì a Cuneo. Il programma prevede spettacoli di animazione teatrale con degustazioni di specialità gastronomiche. «L'isola pedonale in contrada Mondovì è di fatto già in vigore - spiega [illegible] Mantelli, assessore comunale all'Urbanistica -. Oltre alla semplice ordinanza di chiusura è necessario però portare avanti una campagna promozionale che permetta sia agli automobilisti sia ai pedoni di prendere confidenza con l'iniziativa. La festa organizzata per il [illegible] aprile ha anche questo scopo». «L'invito a partecipare alla manifestazione è esteso a tutti i cuneesi - spiega Pier Carlo Malvolti, presidente del Consiglio Comunale -. La prossima [illegible] completati gli interventi di sistemazione dell'arredo urbano». La chiusura al traffico di contrada Mondovì era stata richiesta dai commercianti della zona con una raccolta di firme. (c. g.)

TRE GIORNI DEDICATI A CULTURA, CUCINA E STORIA DELLA CARNE BOVINA

A Savigliano da oggi c'è Madama la Piemonteisa

SAVIGLIANO

Stasera alle [illegible] prenderà il via nell'ala funzionale [illegible] piazza del Popolo «Madama la Piemonteisa»: tre giorni dedicati alla storia, cultura e cucina della carne di razza bovina piemontese. «Madama la Piemonteisa - spiega il presidente dell'Ente Manifestazioni Luigi Ponsi - è la nuovissima bistecca di carne fresca di vitella di pura razza fassone, regolata da un disciplinare, nonché frutto [illegible] rivisitazione [illegible] antiche ricette [illegible] compiuta dalla Città di Savigliano, per il cui lancio hanno collaborato il Comune, l'Ente Manifestazioni, l'Ascom di Torino e provincia, l'Associazione Commercianti di Savigliano, le associazioni provinciali degli allevatori, dei macellai, il comparto della ristorazione e le varie organizzazioni agricole di settore».

Il nuovo piatto ha avuto il battesimo lo [illegible] marzo a Torino e [illegible] e domenica sarà presentato a Savigliano, dove stasera e domani sarà possibile gustarlo in un ristorante allestito nell'ala polifunzionale, accanto alla mostra documentaria dedicata alla razza bovina piemontese. Le prenotazioni si ricevono telefonando al numero 0172/712536.

Domenica prossima, a partire dalle 10, piazza del Popolo ospiterà un mercatino dedicato alle «cose buone», mentre nel pomeriggio si svolgerà al santuario [illegible] Sanità una festa popolare con «merendino» con cesto di prodotti tipici. (p. b.)

Summit degli operatori turistici

Con la campionessa olimpica Belmondo cuochi, ristoratori, albergatori e guide

Un gruppo dei «professionisti del turismo» che si sono riuniti a Sambuco

SAMBUCO

Si è svolta all'«Osteria della Pace», nel piccolo centro dell'alta Valle Stura, la festa annuale dei «Comitours» (Consorzio operatori turistici della provincia di Cuneo), al quale aderiscono [illegible] centinaio di aziende [illegible] alberghiero, [illegible], produzione prodotti tipici, guide turistiche e centri turistici sportivi. Tra i presenti, oltre a Mario Carle e Armando Erbì, rispettivamente presidente e direttore di «Comitours», Giorgio Ferrua, rappresentante dell'Agenzia turistica regionale, Gianni Vercelletti e Paolo Bongioanni, [illegible] l'Agenzia turistica cuneese, Andreino Durando, presidente dell'Associazione albergatori. All'iniziativa [illegible] anche [illegible] campionessa olimpica [illegible] fondo, Stefania Belmondo. (c. g.)

LA VOCE DEI COLTIVATORI

Speranze e timori per l'ingresso dei Paesi dell'Est nel mercato Ue

Oggi il presidente della Coldiretti Marcello Gatto e il direttore Bruno Rivarossa tornano da Bruxelles, dove hanno discusso e approfondito con i rappresentati dei Paesi europei il futuro della nostra agricoltura, soprattutto quella tradizionale a conduzione familiare, dopo che l'Unione Europea nei prossimi [illegible] allargherà ai Paesi dell'Est.

L'argomento, di grande attualità, e le informazioni raccolte a Bruxelles, sono l'argomento centrale dell'incontro-dibattito che si svolgerà lunedì sera a Fossano, alle 21, al «Giardino dei Tigli» di Cussanio. Dopo il saluto di Marcello Gatto, gli interventi di Emilio Lombardi, assessore provinciale all'Agricoltura, Riccardo Deserti, direttore dell'osservatorio agro industriale di Nomisma, e Pietro Sandali responsabile area economica della Coldiretti nazionale. Il dibattito sarà concluso dal sottosegretario on. Teresio Delfino.

Il presidente Gatto

Spiega Marcello Gatto: «Con il previsto ingresso nell'Ue di altri tredici Paesi la superficie agraria attuale di 135 milioni di ettari aumenterà di altri 100 milioni e gli occupati in agricoltura saliranno dagli attuali 6,5 milioni a ulteriori 19 milioni. Soltanto i numeri dei principali indicatori economici non sembrerebbe possibile [illegible] loro integrazione nel già fragile [illegible] socio-economico europeo. Ma così dovrà avvenire come è stato confermato [illegible] Paesi europei nella conferenza intergovernativa di Nizza».

«E i tempi - aggiunge il presidente Gatto - paiono essere molto ristretti: Ungheria, Slovenia, Cipro, Malta, Estonia e Polonia hanno fatto passi da gigante verso le condizioni d'entrata richieste. Certamente non [illegible] anni facili per gli imprenditori agricoli europei. La modifica degli scenari internazionali [illegible] la globalizzazione dei mercati rende molto incerto il futuro. La Politica agraria comunitaria riuscirà ad assorbire l'allargamento, [illegible] dando ai [illegible] Paesi gli strumenti di [illegible] reddito e dello sviluppo rurale?». Aggiunge il direttore della Coldiretti Bruno Rivarossa: «Difficili sono le scelte che si dovranno compiere. Non discutere, non confrontarsi oggi sugli effetti positivi, ma anche negativi, che i coltivatori dei quindici Paesi membri dell'Ue subiranno per l'Europa più grande sarebbe un errore».

[illegible] Floriano Luciano, che è il segretario di zona di Fossano: «Occorre recuperare una visione di medio e di lungo termine dell'agricoltura che vogliamo, occorre anche avere progetti chiari per costruire una nuova agricoltura. Deve nascere [illegible] modello autonomo, forte, competitivo e differenziato: la qualità organolettica, le specificità produttive sono un patrimonio fondamentale dell'agricoltura italiana che non deve essere perso». (g. d. m.)

IN CITTA' E FUORI

CUNEO. «Storia [illegible] Cuneo, 1700-2000. Terra di frontiera ed Europa» è il titolo del libro di Aldo Alessandro Mola che viene presentato oggi, ore 17,30, [illegible] salone d'onore di Palazzo Civico (via Roma 28). Intervengono Mario Cervi (già direttore de «Il Giornale») e Giuseppe Grosso, [illegible] «La Stampa».

[illegible] SAN DALMAZZO. Scatenate notte al Cabbria [illegible] il «party Bar Ottocento di Cuneo». La festa si apre con [illegible] [illegible] ristorante Papillon per chiudere con le proposte di «dj» Daperno. Continua il due per uno dalla mezzanotte alle ore una.

[illegible]ASCA. Appuntamento stasera (ore 21) nella Sala riunioni comunale con l'avvocato Gianni Vercellotti che presenta la video-proiezione «L'Africa australe, Mozambico, Zimbabwe». Seguirà «Cause ed effetti di una strana malattia: il mal d'Africa». La serata è organizzata dal Comune e dalla Commissione cultura biblioteca.

[illegible]IO. Oggi alle 17, nel Salone d'onore della [illegible] di Commercio di via Filiberto 3, cerimonia di consegna degli attestati e della targhe ai ristoratori che hanno ottenuto il «Marchio qualità 2002».

[illegible] Stasera, alle 21, prende il via la quinta rassegna organistica nella Cattedrale, con il concerto di Olivier Eisenmann, di Zurigo.

[illegible] Per il laboratorio Ape (Aggiornamento [illegible] europea, oggi, alle 16, nella sala Falco della Provincia, Maria Lucia Villani del liceo scientifico Peano, direttore [illegible] laboratorio, terrà una conferenza [illegible] «Il futuro ricevuto. Coscienze e identità europee» e su «Il laboratorio Ape 2002». Seguirà la lezione di Pier Paolo Pomaro dell'Università di [illegible] su «La tragedia della ragione insufficiente in Euripide, von Kleist, Pavese, Golding».

MORETTO. Nella Sala incontri di [illegible] Giovanni [illegible] stasera, [illegible] 21, la Biblioteca Centro Culturale don Franco Maltalia presenta «Per Giovanni Sistri: una lettura di poesia», a cura di Bartolomeo [illegible]usso. Ingresso li[illegible]

[illegible] Stasera alle 21 al «Milanollo», 17° Rassegna Cori Piemontesi, a cura della [illegible]rale L'Eco d'la Tor, che si [illegible] con i cori Valdossola di Villadossola e Blu Note di Torino.

[illegible] La band torinese Euphonia [illegible] a[illegible] stasera (ore 22,30), all'Iriah pub The Black Brew. Ingresso libero.

CARIGNANO. Al St.Patrick's pub stasera la Lino's band propone successi di autori e cantautori anche a richiesta.

BUSCA. Al The Jolly Joker stasera [illegible] dalle [illegible] musica senza età con Alchimia Prestige e intermezzo dedicato a Laura Pausini.

[illegible] Al Barcelona ritmo latino in collaborazione con Sol de Caribe. Alla [illegible] [illegible] Roby.

POSSANO. Al «Balla Linda» dalle 21 si balla liscio con il dj Lele di Lequio.

[illegible] Al Rouge et Noir notte twenty five con il dj Duke del Peter Pan di Riccione. Happy hours dalle 24 all'una.

BUSCA. Appuntamento stasera e domani (ore 22) [illegible] gli «Alchimia prestige» [illegible] Piano bar [illegible] Jolly. Ingresso [illegible]

FRANCIA [illegible] Buffet omaggio, musica Anni '60-70-80 e nel corso della serata «Pony express-c'è posta per te». Tutto questo stasera dalle 22. Ingresso riservato ai singles.

BUSCA. Per la rassegna «Primavera [illegible] 21,15 (unico spettacolo) al cinema Lux «Il favoloso mondo di Amélie».

[illegible] Stasera, all'Evita Exe, dalle 24 ospiti i sei ballerini «The Saints». Omaggio del calendario autografato.

CEVA. Stasera, alle 21, al teatro Marenco, spettacolo «Ratatouille, la canzone, il teatro e la poesia tra serio e faceto» [illegible] Ada Prucca e Giancarlo Bovetti. Incasso pro Fondazione per la Ricerca sul Cancro di Candiolo.

[illegible] Stasera, alle 21, nella palestra Athletic di via [illegible] 34, inizia un corso di [illegible] sudamericani Salsa, Merengue e Bachata; per iscrizioni e informazioni: 0171/265158.

[illegible] Oggi, alle 21, nel cinema Iris proiezione del film «Fratello dove sei?», seguirà l'incontro [illegible] Alberto Bosi, sul [illegible] «Il viaggio ha [illegible] perchè? Perchè non scoprirlo?».

MANIFESTAZIONI DOMANI

Polizia in festa per i 150 anni di fondazione

CUNEO. «Vicini alla gente» sarà lo slogan della serie di manifestazioni, in programma domani nel capoluogo della Granda, per celebrare il 150° anniversario di fondazione della polizia di Stato. A partire dalle 8, in piazza Galimberti saranno esposti mezzi e apparecchiature in dotazione al Corpo. [illegible] 2001, in occasione della festa della Ps, sul piazzale era atterrato anche un elicottero: quest'anno la presenza del velivolo potrebbe essere [illegible] annullata a causa del maltempo. Le manifestazioni cittadine proseguiranno, alle 10, al teatro Toselli con gli interventi ufficiali del questore, Alfonso Maria La Rotonda, del prefetto, Mario Spanu e degli amministratori locali. Nel [illegible] della cerimonia sarà tracciato anche un bilancio dell'attività operativa della polizia a livello provinciale nel corso del 2001. (c. g.)

A. La Rotonda

Affermata società albese operante nel settore dei servizi alle aziende **RICERCA RESPONSABILE AMMINISTRATIVO**
Alla posizione, che riporta alla Direzione, competerà la supervisione e la gestione dei settori classici della gestione amministrativa e finanziaria (contabilità generale, gestione finanziaria, controllo dei costi, rapporti con le banche ed enti pubblici) e dei rapporti amministrativi con la clientela: si occuperà delle problematiche legate al sistema informatico aziendale (interfaccia con la software house). Si richiedono precedente esperienza maturata in analoga mansione, [illegible] relazionale. La sede di lavoro è nei pressi di Alba.
Gli interessati, ove si assicura la massima riservatezza, sono pregati di inviare dettagliato Curriculum, solo per posta ordinaria o prioritaria, con il consenso al trattamento dei dati (legge 675/96) a: Publikompass n. 14 - 10100 Torino

ANSEL
Privata Leasing SpA con sede in Reggio Emilia ci ha incaricati di ricercare e selezionare, per la propria Filiale di Cuneo, la figura di
ADDETTA/O AL BACK OFFICE
Il ruolo si sviluppa all'interno della Filiale e presenta le seguenti caratteristiche:
- età [illegible] 30 anni;
- diploma di scuola media superiore (preferibilmente tecnico);
- adeguate conoscenze informatiche;
- conoscenza di base di analisi del credito, lettura bilanci, documentazione fiscale;
- capacità di lavorare in [illegible] e di gestire relazioni interpersonali.

È gradita la provenienza dai settori leasing, bancario, finanziario.
Le persone interessate, in grado di fornirci i requisiti richiesti, [illegible] pregate di inviare il proprio curriculum vitae, [illegible] all'autorizzazione al trattamento dei dati personali a: ANSEL srl - Via Picardi, 18 - 42020 Reggio Emilia - Tel. 0522 300913 - Fax 0522 564570
Riferimento Sig.ra Barbara e-mail: bmontagna@bartolleatveda.

DISCO COTTON CLUB CENTALLO
Venerdì 12 aprile
COOL COTTON
...grande venerdì notte house!!!
Notte house: DJ PEPPO DELICIOUS
Direttamente dal MAZOON (Brescia) e dal FREUD (Bergamo)...
Special guest:
DJ INTRALLAZZI
Sabato 13 aprile
...la festa continua con la musica live degli...
FBL
COVER DANCE - Inizio ore 24
PROSSIMI APPUNTAMENTI
Sabato 20 aprile: DISCO INFERNO Funky groove
Re[illegible]na dei Prati - Industry Zone
[illegible]417026 - TO RESERVE: 335 8009935
Web: [illegible]

LETTERE AL GIORNALE

Volontari per restaurare le lapidi dei Caduti

In merito [illegible] segnalazione di incuria, in cui versano le due lapidi dei caduti della frazione Gorrè di Rittana, vorrei far presente al signor Umberto Rainero, che il problema evidenziato, può benissimo essere risolto, senza voler scomodare l'Amministrazione provinciale, la Comunità Montana, o il Comune di Rittana, anche perché il bilancio di quest'ultimo, essendo una piccola amministrazio[illegible] dimenticata, come tutti i piccoli Comuni montani delle nostre vallate, può essere investito in cose più urgenti e prioritarie per il fabbisogno della comunità di abitanti.

Ciò senza voler togliere assolutamente nulla in merito alla memoria di quei giovani eroi caduti per un alto [illegible] Patria, scomparso ahimè ai giorni nostri.

Invito pertanto il signor Rainero, se ne ha voglia, a procurarsi un po' di vernice e fare come il sottoscritto ha fatto con le lapidi dei caduti delle due guerre mondiali, nel monumento a loro dedicato vicino al santuario di San Mauro di Rittana.

Se lo vuole, mi cerchi al [illegible] telefonico 0172 716471. Potremmo fare quel lavoro insieme l'estate prossima.

Robbione Giancarlo
Rittana

«L'area verde non deve essere eliminata»

Noi residenti nella zona compresa fra corso Dante e corso Brunet, a Cuneo, venuti a conoscenza dalla imminente ristrutturazione del fabbricato già denominato «Casa di Betania» chiediamo che l'area attualmente [illegible] a giardino, pertinente il fabbricato suddetto, non sia soggetta a modifiche strutturali tali da snaturare l'originaria destinazione.

L'area in questione rimane ormai l'unica zona verde esistente nell'abitato compreso tra corso Dante-corso Brunet-viale Angeli-corso Nizza.

Ci auguriamo che l'Amministrazione comunale accolga la nostra richiesta e si attivi nella direzione che noi auspichiamo.

Seguono duecento firme
Cuneo

Scrivere a La Stampa
Corso Nizza 11, Cuneo
cuneo@lastampa.it

NUMERI UTILI

AUTOAMBULANZE
Cuneo: tel. 0171. 68.444; **Alba:** tel. 0173. 316.313; **Cri** tel. 0171 441.744; **Alberetto Torre:** tel. 0173 620.144; **Bagnolo Piemonte:** tel. 0175 392.836; **Barge:** tel. 0175 346.262; **Borgo San Dalmazzo:** tel. 0171 260.013; **Bra:** tel. 0172 423.370; 42.01; **Busca:** tel. 0171 945.858; 945.456; **Caraglio:** tel. 0171 619.102; **Ceva:** 0174 72.31; **Demonte:** 0171 95.115; **Dronero:** 0171 916.333; **Fossano:** 0172 698.111; **Garessio:** 0174. 803.084; **La Morra:** 0173 50.116; **Limone:** 0171 929.113; **Mondovì:** 0174 562.256; **Monforte d'Alba:** 0173 787.313; **Monticello d'Alba:** 0173. 64.319; **Moretta:** tel. 0172 911.010; **Morozzo:** tel. 0171 772.555; **Neive:** 0173 677.407; **Nizza M.:** 796.386; **Ormea:** 0174 393.090; **Peveragno:** 0171 339.555; **Racconigi:** 0172 84.844; **Saluzzo:** 0175 45.245 470.00; **Santo Stefano Belbo:** 0141 640.668; **Sommariva del Bosco:** 0172 551.02; **Savigliano Cri:** 0172 717.107; **Vinadio:** 0171 969.126.

FARMACIA DI TURNO
A Cuneo è di turno la farmacia Bertero, via Roma 19, tel. 0171 692.938.
Negli altri Comuni le farmacie di turno svolgono anche la reperibilità notturna, su chiamata, dietro presentazione di ricetta medica.

Peruzzo, via Cavour 7, tel. 0173 440.400.
Bra: *Sacro Cuore*, via Cavour 5, tel. 0172 412.646.
Fossano: *Municipale* 2, via Marconi 65, tel. 0172 60.467.
Mondovì: *Carassone*, via Botta 9, tel. 0174 42.743.
Saluzzo: *Santa Maria* , piazza Risorgimento 38, tel. 0175 42.289.
Savigliano: *Dominici*, via Cambiani 2, tel. [illegible]

GUARDIA MEDICA
Notturna, prefestiva e festiva
[illegible] 0171.289.632 oppure 0171.280013; **Usl [illegible] Alba** 0173.316.316; **Usl di Borgo San Dalmazzo** 0171.269.632; **Usl di Bra** 0172.420.273; **Usl di Ceva** 0174.7231; **Usl di Dronero** 0171.269.632; **Usl di Fossano** 848.817.817, con cellulare 0172.711.417; **Usl [illegible] Mondovì** 550.111; **Usl di Ormea** 0174.391.110; **Usl di Saluzzo** 848.817.817; **Usl di Savigliano** 848.817.817; con cellulare 0172.711.417.

POLIZIA DI STATO
Questura pronto intervento 113
Carabinieri 0171 443.411,
Stradale Cuneo 0171 606.811
Ceva tel. 0174. 70.-55.11
Saluzzo tel. 0175 211.811

Tante proposte per trascorrere una lunga notte sotto i riflettori

Per chi ama scatenarsi sui brani di tendenza, nei locali della Granda non mancheranno gli appuntamenti con musica e ospiti, come all'Atlantique di Alba

Sulla pista si balla a fianco dei vip

Ad Alba il mitico Atlantique ospita Karim

ALBA

Fine settimana ricco di appuntamenti in tutti i locali notturni della Granda, che si preparano ad accogliere il «popolo della notte» con intrattenimenti musicali, ritmi di tendenza per ballare fino all'alba, lezioni di danze caraibiche. Per chi desidera trascorrere qualche ora in allegria, lasciando a casa i grattacapi e gli stress della giornata, le proposte di discoteche, club, circoli, sale da ballo di tutta la provincia anche in questo weekend sapranno andare incontro ai gusti di tutto il pubblico.

In molti locali, accanto alle selezioni musicali non mancheranno le sorprese con gli ospiti, i volti della tv, delle passerelle, del grande schermo, del mondo della moda.

Una serata tutta per le donne, con uno dei personaggi televisivi della stagione, è quella che si potrà vivere e gustare oggi ad Alba. All'«Atlantique» arriva Karim, il modello protagonista del salotto di «Uomini e donne», la popolare trasmissione televisiva condotta ogni pomeriggio su «Canale 5» da Maria Defilippi.

«Karim è un personaggio che piace molto alle donne - hanno sottolineato all'«Atlantique» -, oppure che suscita emozioni negative per il suo carattere forte, l'atteggiamento a volte sprezzante. Nei suoi confronti non si possono avere mezze misure. Si provano sentimenti estremi».

«La serata servirà al nostro pubblico femminile per incontrare Karim - hanno proseguito i responsabili della programmazione nella discoteca albese -, ma anche per cantargliele a santa ragione, come si suol dire, e per condividono il suo atteggiamento e il comportamento davanti alle telecamere. E' solito, in tv, il modello è sempre molto critico nei confronti delle donne e questa potrà essere l'occasione giusta per ricambiarlo».

Karim sarà a disposizione per rispondere alle domande delle sue fans, per spiegare il proprio modo di presentarsi in televisione e anche per regalare qualche autografo.

Domani sera, invece, l'«Atlantique» riprenderà la sua normale programmazione, con la musica dance e tutti i brani di tendenza. Nella sala grande, alla consolle a selezionare ritmi e proposta ci sarà come sempre Anthony Louis, con l'animazione firmata da «Vanity Models». Nella sale, invece, musica e gradi con il dj Graziano.

Tutto questo, aspettando un altro appuntamento di richiamo per il «popolo della notte»: quello della prossima settimana, quando, sabato 20 aprile, nella discoteca albese arriverà un altro personaggio amato non solo dai frequentatori delle piste da ballo, ma anche da coloro che ascoltano la musica in radio. Si tratta del dj Albertino, una delle figure «storiche» delle frequenze per i giovani.

Nelle discoteche della provincia il pubblico può incontrare i vip dello spettacolo

Come valorizzare un materiale tradizionale esportato in tutto il mondo

Qui i grandi specialisti della pietra

Dalla Valle Varaita suggerimenti di «Esterni d'elitè»

BROSSASCO

Se si parla di case di montagna, la bellezza è quella di trovarsi di fronte costruzioni in travature di legno e, secondo le zone geografiche, tetti coperti di lose, balconi lavorati, pietre scolpiti. Così come, arrivando in val Varaita, l'aspettativa è quella di un'architettura caratterizzata, per quanto possibile, dalla pietra locale.

La pietra è uno dei materiali tradizionali di quell'area della provincia, che ha saputo però farla conoscere ed esportarla con successo. Rivestimenti, costruzioni e pavimentazioni nella zona sono caratterizzati dalla presenza della pietra ed è una sorta di «firma d'autore». In questo settore è nata, un paio di anni fa, «Esterni d'élite», attività che si basa sulla lunga e consolidata esperienza dei suoi titolari.

«La nuova attività è aperta solo da due anni - hanno confermato -, ma non è improvvisata, perché si fonda sull'esperienza che abbiamo messo lavorando da tempo in questo campo». La ditta di Brossasco si occupa di pavimentazioni per esterni, tutte realizzate nella tipica e naturale pietra di Luserna.

Con vari esempi delle sue lavorazioni, «Esterni d'élite» sarà presente anche alla prossima edizione della «Fiera del legno», che si svolgerà a Brossasco il 1° maggio. «Si tratta di una vetrina importante per operatori e come pubblico - hanno aggiunto i titolari dell'azienda - e la consideriamo una partecipazione importante».

Per la pubblicità LA STAMPA

PK publikompass
Filiale di Cuneo
Corso Giolitti, 21 bis - 12100
Tel. 0171.609.122 - Fax 0171.468.249

EFFETRE
ABBIGLIAMENTO
PRESENTA LA NUOVA COLLEZIONE ESTATE
INGRESSO LIBERO E GRATUITO
DOMENICA 14 APRILE ORE 15.30
SFILATA DI MODA
PRESENTATA DA
"EMANUELA TITTOCCHIA"
ATTRICE DI
CENTOVETRINE DI CANALE 5
OSPITI DELLA MANIFESTAZIONE

SOSIA DI
RICHARD GERE

SOSIA DI
ORIETTA BERTI

NEL PIAZZALE DI
CIWA
VIA GARESSIO 8
(USCITA TO-SV)
TEL. 0174-721324

Organizzazione:
Corso Europa n.6
12051 ALBA (CN)
Telefon 0173/281183
Cell.339/6969463-335/8234416
E-mail:info_modelli@libero.it
Tom Model Management
PUNTI VENDITA: S.DALMAZZO BRA ALBA PINEROLO ORBASSANO FOSSANO ACQUI TERME PIEVE DI TECO VILLANOVA MDVI

ALBA - Via Franco Centro, 1/B - Tel. Fax – BROSSASCO - Via Roccaglie, 17 - Tel./Fax 0175 68502

PREOCCUPANTI I DATI DEL MONITORAGGIO SULL'ASTA DEL FIUME INVIATI AI SINDACI

Nell'Alta Valle Bormida torna la paura diossina

Ginetto Pellerino

SALICETO

Torna la minaccia diossina in Valle Bormida. Nei giorni scorsi il commissario governativo per la bonifica dell'ex Acna Stefano Leoni ha inviato ai sindaci dei Comuni piemontesi i dati del monitoraggio sull'asta del Bormida e i risultati non sembrano rassicuranti. Le maggiori preoccupazioni riguardano la zona A, cioè il tratto di fiume compreso tra Cengio e Saliceto subito a valle degli scarichi Acna. Carotaggi e prelievi effettuati in quest'area hanno fatto emergere che ad un metro di profondità sono presenti consistenti quantità di metalli pesanti, fra cui mercurio e rame, di composti aromatici tipici della produzione dell'ex fabbrica chimica di Cengio, e tracce di diossina. «Dalle prime anticipazioni - sostiene Roberto Meneghini, rappresentante del Coordinamento delle associazioni delle Valli Bormida e Uzzone - risulta che questa zona pur essendo agricola ha subito un inquinamento industriale. La presenza di diossina, sia pure a livelli non allarmistici, si impone di chiedere al commissario Leoni quali provvedimenti verranno assunti per la bonifica di questo territorio. Le nostre associazioni si riservano di prendere iniziative legali e di chiedere un'indagine epidemiologica sulla salute delle popolazioni».

I risultati delle analisi verranno presentati al pubblico il 23 e il 24 aprile ad Acqui Terme e Cengio. Le associazioni della Valli Bormida e Uzzone e il sindaco di Saliceto Silvano Prandi hanno chiesto al commissario governativo di indire una conferenza anche a Saliceto, il paese più inquinato dagli scarichi Acna. «Ritengo - spiega Prandi - che non si debbano fare allarmismi, ma che sia giusto informare la popolazione sulla situazione ambientale del territorio. Siamo preoccupati perché ad essere contaminata è l'intera zona alluvionale. E' un'area adibita al lavoro agricolo ed è giusto che ci venga detto come comportarci per la tutela dell'ambiente e della salute pubblica».

Il problema diossina è stato denunciato da sindaci e associazioni già all'inizio degli Anni Novanta. Allora a parlarne era stato il professor Junders dell'Università del Missouri, uno dei massimi esperti mondiali di inquinamento industriale.

In passato le proteste contro l'Acna e l'inceneritore erano state numerose

BREVE

CARRU'

Imbianchino (57 anni) morto in casa

L'hanno trovato senza vita nella sua casa, in via Marconi 19, sulla strada verso Pianzo. Carlo Bertone, 57 anni, conosciuto l'imbianchino «Carlino». Il malore l'ha colpito mentre era in cucina della sua abitazione, dove viveva solo. I vicini di casa hanno avvertito i vigili urbani, intervenuti con i vigili del fuoco di Mondovì e i carabinieri. [g. sca.]

PEZZOLO

«Caso» di opere edilizie - Reato prescritto

Per la ristrutturazione di una cascina a Pezzolo sono stati processati il proprietario, lo svizzero Jean Barblan, e il direttore dei lavori Piero Sugliano: il tribunale ha dichiarato non doversi procedere nei confronti dei due, essendo il reato estinto per prescrizione; erano accusati di avere eseguito lavori in concessione scaduta. Si trattava della ristrutturazione di Pezzolo, diventata un complesso turistico. [g. f.]

ALBA

Si ribalta autocarro carico di sabbia

Un autocarro carico di sabbia si è ribaltato stamattina sulla statale 231 nel tratto Alba-Bra, località Piana Biglini, occupando parte della carreggiata. Il traffico è rimasto parzialmente bloccato per due ore. Illeso il guidatore. [g. f.]

ALBA

Orientamento universitario Oggi un incontro

Oggi, all'Enologica (ore 14,30), incontro di orientamento per gli studenti che frequentano l'ultimo anno delle superiori di Alba e Bra. Interverranno docenti del Politecnico di Torino. [g. f.]

MIROGLIO
CUNEO - ALBA
Vendita a prezzi straordinari
di capi FINE SERIE
DONNA / PRIMAVERA
Dal 13 al 24 Aprile
in uno spazio dedicato
CUNEO - Corso Nizza, 6
ALBA - Via Vittorio Emanuele, 40
Vendita promozionale comunicata al Sindaco

PROSEGUE AD ALBA LA RASSEGNA INFINITY FESTIVAL

Regista giapponese racconta il cinema

Fra gli ospiti di Infinity Festival, in corso sul cinema e la ricerca spirituale fino a domani, ieri è intervenuto Stefano Della Casa, direttore del Torino Film Festival, che ha partecipato alla presentazione della «Storia del cinema mondiale», pubblicata dall'Einaudi. Riferendosi a Infinity, Della Casa ha commentato: «E' un festival molto coraggioso per il tema che tratta, di attualità. Cerca ciò che non appare, che non è evidente, propone autori e film che altrimenti non si vedrebbero. Il cinema, come in questo caso può essere, uno strumento culturale di grande importanza».

Stefano Della Casa

Nel programma di oggi spicca la lezione di cinema che la regista Naomi Kawase terrà alla Fondazione Ferrero (9,30-18,30) aperta a studenti, appassionati e professionisti. Stasera, al Centro congressi di piazza Medford (ore 21), si terrà un incontro sul tema: «A cosa servono oggi i Dieci comandamenti?» con il priore della Comunità di Bose, Enzo Bianchi, i docenti universitari Salvatore Natoli e Alberto Melloni, e biblista Brunetto Salvarani. L'incontro proseguirà domattina con una tavola rotonda degli stessi relatori.

Due i film in concorso che saranno proiettati oggi alla Ordet. Alle 18 «In fiecare zi Dumnezeu ne saruta pe-gura» (Ogni giorno Dio ci bacia sulla bocca» (Romania) di Sinisa Dragin, storia di un serial-killer. Alle 21 l'argentino «Solo por Hoy» (Solo per oggi) di Ariel Rotter, commedia amara su un paese in crisi.

Per la premiazione di domani è atteso Carlo Rambaldi, premio Oscar per gli Effetti Speciali, papà di E.T. (alla Fondazione Ferrero, ore 21). [g. f.]

INVITO ALLA SCOPERTA DI MUSEI, ABBAZIE E CASTELLI

Porte aperte in Langa Roero e Monferrato

L'operazione «Città aperte 2002», un'iniziativa degli appassionati di cultura, arte e enogastronomia, è stata presentata ieri pomeriggio alla sala Resistenza del municipio. Per cinque domeniche, dal 21 aprile al 19 maggio, si apriranno le «porte» dei paesi di Langa, Roero e Monferrato, per accogliere turisti a visitare castelli e musei, chiese ed abbazie, cantine, enoteche, punti di degustazioni gastronomiche, cascine e aziende, abbinando interessi per la storia, a quelli per i luoghi dello spirito, del gusto e della produzione. La manifestazione, che ha preso il via nove anni fa, è organizzata da «Turismo in Langa». Il presidente dell'associazione, Daniele Manzone, intervenuto ieri alla presentazione, con la dirigente del settore turismo della Regione Anna Maria Costa, ha detto: «Abbiamo cercato di creare, anno dopo anno, una manifestazione di territorio coinvolgendo numerosi Comuni. Solo con un gioco di squadra il turismo può assumere un grande valore economico ed occupazionale». Fra le novità di «Città aperte 2002», c'è l'ampliamento della zona, che per la prima volta varcherà i confini tradizionali di Langa e Roero per estendersi ad alcuni borghi del Monferrato, e l'animazione. Nei castelli, nelle chiese, nei palazzi storici, ci saranno personaggi in costume ad accoglieranno e accompagneranno i visitatori, dando vita a spettacoli teatrali.

S'inizierà il 21 aprile con visite ad Alba, Barolo, Bra e Serralunga; domenica ancora Barolo, Grinzane Cavour, La Morra e Novello. Domenica 5 maggio, visite a Castiglione Falletto, Roddi, Serralunga e Sommariva Bosco.

Nel programma dal 12 maggio, Cisterna d'Asti, Dogliani, Guarene e San Damiano d'Asti. Infine, domenica 19 maggio, visite ad Albugnano, Ceresole d'Alba, Monticello e Pocapaglia.

La manifestazione si svolge con il patrocinio del ministero per i Beni e le attività culturali, Regione, Provincia, Camera di Commercio e con la collaborazione di altri sponsor. [g. f.]

Terme di Valdieri
gestore bar, ristorante, centro benessere, attività sportive, piscine, sale meeting, congressi, matrimoni. Affitto simbolico purché referenze e garanzie.
Fax 0171 [illegible]

OFFICE WEB
Studio progettazione e costruzione siti Internet seleziona rappresentante anche plurimandatario. Compensi a provvigione.
Colloquio informativo
tel. 0174 715914

Prestigioso negozio vicinanze Bra CERCA
APPRENDISTA COMMESSA
part-time
Inviare Curriculum, allegando foto per posta ordinaria o prioritaria a Casella Publikompass n. 15 - 10121 Torino

«CORTO IN BRA» CON LO SPONSOR

Prenderà il via giovedì 18 aprile, alle 21, nella Sala Metropolis del cinema Vittoria, la quarta edizione di «Corto in Bra», biennale piemontese dei film brevi, che s'inaugura con un incontro con il regista Paolo Sorrentino, presidente della giuria del premio, seguito dai primi film in concorso per la varie sezioni. Le proiezioni proseguiranno fino al 21 aprile prossimo. In edicola con «La Stampa», si presenterà il coupon alla biglietteria, avrà una riduzione del 50% sul biglietto (4,50 euro) o sull'abbonamento all'intero festival (10 euro). [v. p.]

«UN BALLO LISCIO» LAST MINUTE

Il fascino di «Un ballo liscio» domani (ore 21), al Sociale di Alba, con Riccardo Tesi e la sua orchestra multietnica, invitati alla seconda tappa del percorso «Una carta fuori dalla musica» curato dal cantautore Gianmaria Testa. Tesi riscopre la musica da ballo: il volto classico e quello popolare, il jazz e lo swing. Per presentare ai giovani Riccardo Tesi e i suoi compagni il teatro ripropone con «La Stampa» la promozione last-minute per giovani fino a 25 anni. Presentando il coupon al botteghino, entro le 20,40, potranno acquistare il biglietto a 7,75 euro. [v. p.]

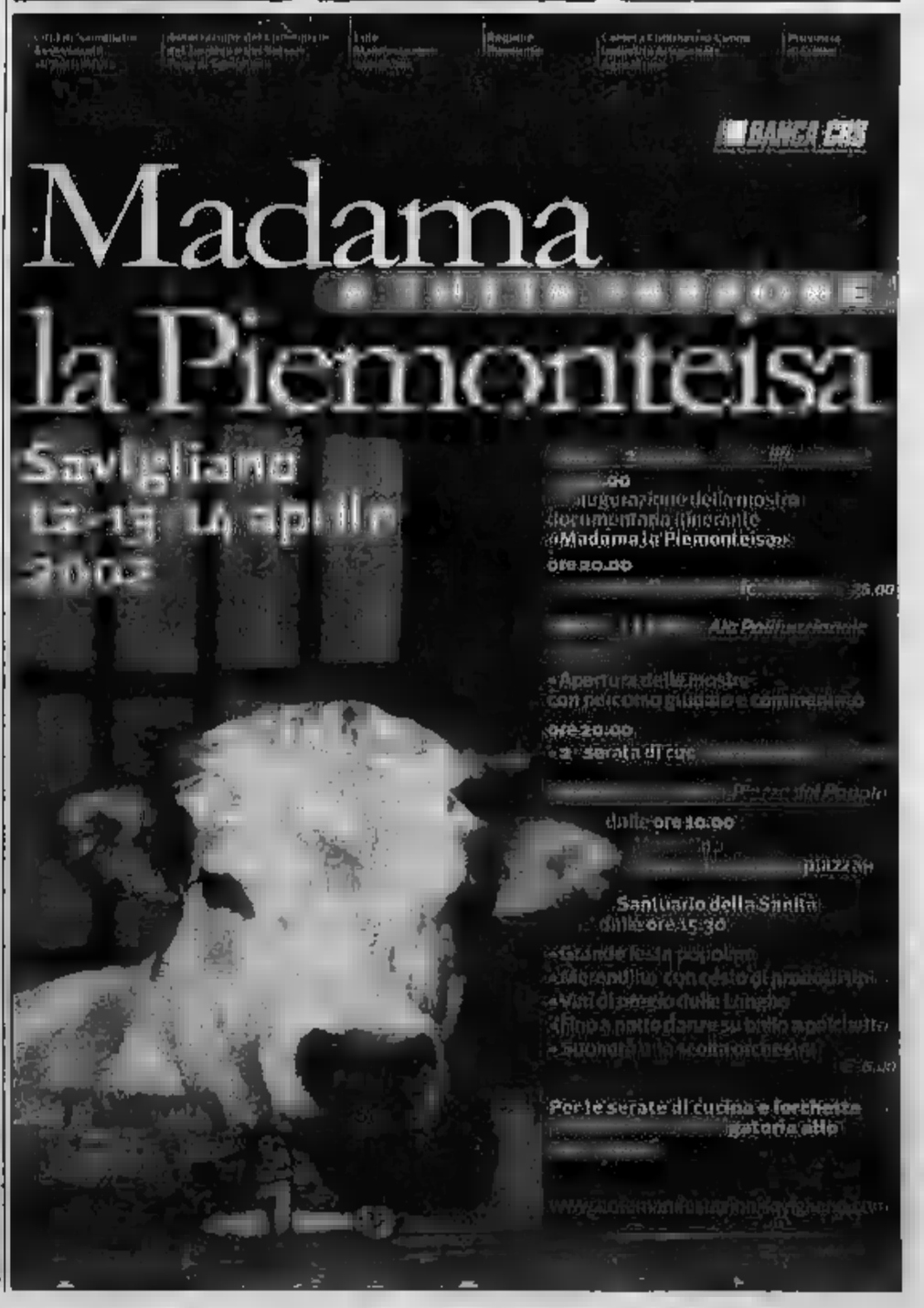

TAPPETI TAPPETI TAPPETI
TAPPETI TAPPETI
TAPPETI TAPPETI TAPPETI
TAPPETI

SCONTI FINO AL 30%

LISTE NOZZE

Fantasie d'Oriente

Importazione diretta di TAPPETI PERSIANI

Via Vittorio Emanuele, 226
BRA (CN)
Tel. 0172 415455

I tappeti persiani che si trovano in esposizione e vendita nel negozio specializzato gestito dall'architetto Ali sono importati direttamente, a garanzia della qualità

Nei negozi qualificati mille idee con cui completare l'arredamento

I segreti per una casa da vivere

Da Monticello a Cherasco tutte le proposte

MONTICELLO

La casa è il rifugio di tanti momenti, è uno spazio abitativo che ognuno cura dedicandovi tempo, risorse ed energie.

Per completare l'arredamento è utile fare un salto da «Divani» - di Marina Gallo e Natale Bordino - azienda specializzata in divani e piccoli complementi d'arredo, che si trova a Monticello, sulla statale 231. La titolare del negozio spiega: «Da domenica a sabato 11 maggio faremo una vendita promozionale per rinnovo locali, sconti fino al 50%. Nella nostra azienda, a conduzione familiare, si possono trovare divani per soddisfare tutte le richieste della clientela, poiché noi lavoriamo a stretto contatto con un artigiano del settore, capace di realizzare qualsiasi modello». «Tutti i divani che esponiamo e sono quindi in pronta consegna - ha proseguito - sono realizzati con ogni tipo di tessuto, in diversi colori; utilizziamo anche microfibra, materiale antimacchia. La peculiarità dei nostri divani è rappresentata dal fatto che sono tutti sfoderabili e lavabili. Un discorso a parte lo merita la pelle: acquistiamo in stock, riuscendo a spuntare un prezzo interessante su ogni elemento in esposizione. L'esercizio commerciale di Marina Gallo è visitabile dal martedì pomeriggio alla domenica; le forme di pagamento sono personalizzate e interessanti.

La casa può necessitare di un abbellimento interno o di un elemento particolare, per cambiare volto a un ambiente: si può trovare spunto al «Fantasie d'Oriente», negozio di tappeti orientali gestito dall'architetto Ali. Nell'ampio spazio espositivo si trova una vasta scelta di tappeti pregiati, importati direttamente a prezzi convenienti.

«Nel nostro negozio - commenta Ali - disponiamo di tappeti di tutte le misure, di cui lo stesso curo l'importazione; abbiamo tappeti in seta, kilim o persiani. I giovani sposi possono scegliere la loro lista nozze e acquistare accessori per la casa». Per informazioni è possibile telefonare allo 0172 415455.

Se sono gli arredi a dover subire modifiche, ci si può rivolgere alla ditta Mario Bertero, che opera nel settore della carpenteria metallica e lavorazione di acciaio inox dal '95, specializzata in due due settori: industriale e civile. Il settore industriale è in grado di fornire progettazioni su programma cad di soppalchi, scale di sicurezza, portoni industriali porte di sicurezza, ai sensi delle leggi vigenti in materia. Nel quello civile la Bertero realizza serramenti in acciaio con profili Jansen, cancelli, cancellate, inferriate, scale a mono-trave per interni con pedate in legno o in pietra, con struttura portante in ferro, ringhiere interne ed esterne. Commenta il titolare: «Il tutto si può realizzare in ferro normale, battuto e in certe realizzazioni moderne in acciaio inox, con taglio termico o normale».

Per quanto riguarda le decorazioni esterne e interne, a Cappellazzo di Cherasco ha sede la ditta «Errezeta» di Dotto, Rinero e Zorgniotti, specializzata in tinteggiature, risanamenti e restauri. Commenta uno dei titolari: «La nostra ditta esegue tinteggiature di abitazioni civili, capannoni industriali e aziende. Ci occupiamo anche di lavori di restauro di beni immobili antichi e chiese, oltre a opere di impermeabilizzazione. I materiali impiegati sono tutti di prima qualità». Per richiedere preventivi e consulenze chiamare il 3356224571.

Da «Divani», che si può visitare a Monticello, sulla statale 231, è in disposizione una vasta per ogni esigenza

BERTERO MARIO

- Serramenti in acciaio JANSEN
- Lavorazione inox
- Costruzioni carpenteria metallica
- Particolari in ferro battuto
- Chiusure industriali portoni a libro

PREVENTIVI GRATUITI

S. STEFANO ROERO (CN) - Fraz. N.S. delle Grazie, 88
Tel./Fax 0173 99271 - Cell. 335 6506501
www.berterocarpenteria.it – e-mail: bertero@berterocarpenteria.it

FUORI TUTTO
IN 30 GIORNI

Divani DEVE SVUOTARE IL MAGAZZINO IN SOLI 30 GIORNI
per un bordero e riaprire il nuovo di pelle
TUTTI i divani, le pelle e i divani
TESSUTO PREZZI

Divani il Mobile a Cuneo
Tel.
CHI PRIMO ARRIVA MEGLIO COMPRA

ERREZETA di Rinero - Zorgniotti & Dotto s.n.c.

DECORAZIONI – RISANAMENTI – RESTAURI
IMPERMEABILIZZAZIONI CIVILI E INDUSTRIALI

CAPPELLAZZO DI CHERASCO (CN)
Sede: via Scuole, 25/a – Magazzino e Uffici: Via Colombo, 38 - Tel. 0172 474516

Case con giardini, spazi verdi, aree a grado - come quelle studiate dalla Cogein - di offrire qualità della vita sono il sogno delle giovani coppie, soprattutto di chi ha come obiettivo anche un figlio

Cogein è protagonista con l'«edilizia evolutiva»

La qualità dell'abitare

Alloggio ai giovani, parco alla città

OGGI le giovani famiglie danno un'importanza sempre maggiore a due elementi: il desiderio di vivere a contatto con la natura l'esigenza di una stabilità per far crescere il proprio futuro.

La Cogein di Savigliano, in collaborazione con alcuni Comuni ed il Parco Naturale Alpi Marittime, ha varato il programma urbanistico «CaseCosì» per proporre un nuovo modo di abitare e di vivere, che contempla la creazione di parchi pubblici gestiti dalle Municipalità, con giochi d'acqua, aree autoctone ed aree specificamente concepite per favorire la fruizione del tempo libero, la socializzazione e l'incontro intergenerazionale. Speciali «case evolutive» permettono alle nuove coppie di acquistare una villetta a misura», che potrà crescere man mano che si modificheranno le esigenze di spazio e le disponibilità economiche della famiglia. Ulteriori elementi qualificanti sono l'applicazione della bioarchitettura e l'uso di materiali ecocompatibili, per riprodurre anche all'interno delle abitazioni quel rispetto dei fattori naturali propri del parco urbano; il controllo dei prezzi di vendita da parte della Pubblica Amministrazione, per consentire a un'ampia fascia di persone di accedere a questa nuova idea di quartiere verde; la supervisione da parte di un Ente di Controllo, chiamato a certificare la qualità dell'intervento edilizio sia in fase di progettazione che di costruzione; l'applicazione della formula «Acquisto Garantito», che prevede garanzie tecniche e finanziarie, emesse dalla Zurigo Assicurazioni, a tutela degli acquirenti delle unità immobiliari.

Il primo esempio di «CaseCosì» sta per essere avviato nel Comune di Bene Vagienna; altri seguiranno a Fossano, Saluzzo e in ulteriori cittadine del Cuneese.

Il programma urbanistico nel suo complesso verrà presentato stasera, venerdì 12 aprile, alle ore 20,30, presso il Palazzetto dello Sport di Bene Vagienna, in via della Rimembranza.

«Le "case evolutive" sono concepite per crescere parallelamente alle esigenze della famiglia che vi abita - spiega l'architetto Mario Giletta, delegato Cogein Spa di Savigliano -; questo programma urbanistico porta in sé un'impostazione strategica, che non nasce per la valorizzazione immobiliare di singoli beni per fornire una risposta ai fabbisogni diffusi sul territorio: per questo si è voluto costituire un modello replicabile, che verrà riproposto in una pluralità di centri urbani".

L'intervento della pubblica amministrazione di Bene Vagienna mira ad una serie di specifici obiettivi: fornire una risposta concreta alle esigenze abitative delle giovani coppie e della famiglia della zona; promuovere un intervento che contribuisca a innalzare la qualità della vita e del tempo libero. La presenza del progetto del Parco Naturale Alpi Marittime è significativa di come per la prima volta in assoluto si cerchi di traslare in ambito urbano quei principi di salvaguardia e apprezzamento dei valori ambientali e naturali che sono propri dell'Ente Parco e che trovano sempre maggiore condivisione da parte dell'opinione pubblica, soprattutto nelle sue nuove generazioni. «Nella realizzazione dei progetti - spiega l'architetto Francesca Landriani, responsabile della progettazione delle soluzioni di Bioarchitettura -, sono applicate procedure che favoriscono una fruizione integrata e multigenerazionale degli spazi pubblici, dimostrando così come un appropriato utilizzo dei materiali possa trasferire anche all'interno delle abitazioni i medesimi concetti di rispetto della natura».

L'applicazione della formula «Acquisto Garantito» da parte della Zurigo Assicurazioni comporta un'assoluta tutela degli acquirenti delle unità immobiliari sia dal punto di vista tecnico che finanziario, in qui assume un'importanza fondamentale il ruolo affidato al Controller esterno, responsabile della supervisione sulla qualità progettuale.

La partnership con il Gruppo Serano, azienda operante nel settore dell'arredamento, conduce ad una nuova filosofia di progetto secondo la quale casa e arredo crescono insieme, evidenziando l'importanza del servizio di consulenza offerto a tutti gli acquirenti di «CaseCosì».

Case così
sono realizzate con la collaborazione di
GROSSO
TETTI IN LEGNO DI CASA NOSTRA
STYL LEGNO INFISSI DI QUALITÀ
termofon Materizio poroso by Bampo s.r.l.
SCALE ALBINI &
IMMERGAS
TASSULLO
aquatechnik
bticino
Ideal Standard
La tua casa con i mutui personalizzati di
BANCA REGIONALE EUROPEA
Gruppo Banca Lombarda e Piemontese

Un parco in città
Interventi nei centri del Cuneese

Case così®

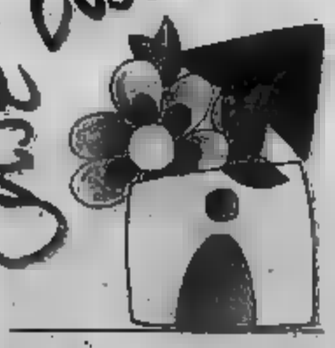

Al Palazzetto dello Sport di Bene Vagienna Viale Rimembranza
Venerdì 12 Aprile ore 20.30

Cogein spa, in collaborazione con alcune Amministrazioni Comunali ed il Parco Naturale Alpi Marittime, ha varato il programma abitativo CaseCosì che propone un nuovo modo di abitare e di vivere alle giovani coppie e alle famiglie del Cuneese.

Il Comune di Bene Vagienna è stato il primo a rendere attuabile questo programma urbano individuando le aree di intervento e definendo i prezzi di vendita al fine di consentire ad una più ampia fascia di persone di accedere a questa nuova idea di quartiere verde.

La novità sociale e progettuale delle CaseCosì offre alle giovani coppie una soluzione abitativa «evolutiva» che può crescere man mano che la famiglia si sviluppa e le esigenze di spazio aumentano.

La presenza del Parco Naturale Alpi Marittime porta anche nella progettazione urbanistica delle nostre città l'attenzione verso quei valori ambientali che, supportati da nuove soluzioni di Bioarchitettura, garantiscono una migliore qualità dell'abitare.

Ulteriori interventi sono previsti a Fossano, Saluzzo e in altre città della Provincia.

Per informazioni telefonare al numero 348.2259645

STUDIO ROSSO SAVIGLIANO

SERV. PROM. PUBLIKOMPASS

Giovanni Negro (da Monteu) è uno dei più affermati vignaioli di una terra sempre più protagonista

Il sindaco-produttore fra le stelle del Roero

Brindisi tra sindaci al Vinitaly 2001 di Verona: da sinistra i primi cittadini Beppe Rossetto (Alba), Giovanni Negro (Monteu Roero) e Francesco Guida (Bra)

MONTEU

Con la fascia tricolore è uno dei paladini istituzionali dell'Arneis, come vignaiolo è uno di quelli che nel bianco vino del Roero ha creduto subito, quando tanti altri altri lo snobbavano, credendo solo nei rossi. Il Roero deve molto a Giovanni Negro e non solo per il suo lavoro da sindaco di Monteu. Con la fascia tricolore ha inventato la più bella sagra dedicata all'arneis, trovando spazi importanti anche per il rosso Roero facendolo conoscere ai grandi cuochi. produttore ha fatto assaggiare i vini della sua in tanti paesi del mondo, portati da un capo all'altro del pianeta, dal Canada, al Giappone, all'India, costruendo - da manager - un'ottima rete di importatori.

Un grande leader per un'azienda coraggiosa dove la famiglia Negro sempre in casa, con etichette di grande livello come «Perdaudin» e «Sudisfà», puntando sui quattro figli del papà-sindaco: Gabriele (27 anni) responsabile dell'organizzazione del lavoro nell'azienda agricola; Angelo (26) porta il nome del nonno fondatore dell'azienda e si occupa, co- enologo, controllo delle produzioni; Manuela anni) ha sulle spalle il carico della contabilità, mentre Giuseppe (19 anni) il più giovane si occupa di tutto un po' per conoscere l'azienda.

Un prestigioso presente un futuro luminoso, appoggiano un passato importante. Prima Giovanni Negro, titolare oggi, nella dell'Azienda Agricola Negro Angelo e Figli c'è stato un altro personaggio che ha portato il suo Nell'anno 1670 «Giovanni Domínico Negro, figlio di Audino» era proprietario, nella stessa zona dove oggi si trova il podere Perdaudin con i suoi prestigiosi vigneti, di una casa con forno, aia, cantina. Questa reminiscenza storica, registrata negli archivi storici del comune di Monteu Roero, rimane come traccia indelebile di un passato che già è stato alla ribalta delle cronache, seppure di territorio.

La proprietà sono tra Monteu Roero e Canale, dove le colline si protendono più maestose verso il sole: quasi quarantotto ettari coltivati a vite, che privilegiano le varietà tradizionali della na: Arneis, Favorita, Barbera, Nebbiolo, Bonarda e Brachetto.

Giovanni Negro con la figlia Manuela presenta il «Sudisfà», grande successo aziendale

A Cascina Riveri, nella frazione Sant'Anna c'è il cuore dell'azienda: i locali di cantina, dove i vini nascono, maturano si affinano, gli spazi per l'accoglienza di chi arriva per conoscere i prodotti e le persone che creano, i luoghi dove si mettono a punto le strategie produttive e quelle di mercato, in un confronto continuo e positivo. Un nubio tra tecnologia, tradizione, giovani e vecchie g è la produzione di vini gradevoli, impeccabili punto di vista qualitativo, ricchi di una personalità spiccata, con profumi intensi e strutture complesse, capaci di conquistare consensi in Italia e nel mondo intero.

> Una rete di importatori garantisce copertura del mercato mondiale Successi in Giappone e nel Nord Europa

I prodotti firmati «Negro» dai bianchi affascinanti, i rossi prestigiosi, dai passiti, alle grappe, puntano sulla qualità. bottiglia va la storia del territorio, predominanza (circa il 50%) spetta all'Arneis, il 25% al Nebbiolo, destinato produrre vino Roero: particolarmente

> La famiglia è il cuore di un'azienda storica l'quattro figli del titolare al centro del lavoro dalla vigna alla cantina

quotato questa produzione è il vigneto «Prachiosso». Il 10% delle vigne è dedicato al Barbera di cui ricordate le vigne «Nicolon» e «Bric Bertu», ed un 5% ciascuno ai vitigni Favorita, Brachetto (Birbet) Bonarda.

Con il rosso Roero «Sudisfà» si sono raggiunti altissimi livelli, si tratta di un grande vino capace di convincere anche Giovanni Negro, un sindaco-produttore talmente innamorato sua terra che sogna di offrire mondo bottiglie capaci di entusiasmare quanto meravigliose colline del Roero. Un so che da anni è diventato realtà.

NEGRO®

Nel cuore del Roero,
40 Km da Torino 20 da Alba,
Giovanni Negro mantiene alta la tradizione
che dal 1670 vede la famiglia impegnata
nella conduzione dei 50 ettari di vigneti di proprietà.

Azienda Agricola NEGRO ANGELO & FIGLI di Giovanni Negro
Cascina Riveri - Fr. S.Anna, 1 - 12040 MONTEU ROERO - Cn
Tel. 0173 90252 - Fax 0173 90712 - *E-mail: a.negro@areacom.it*

PRESENTI DALL'11 AL 15 APRILE AL VINITALY DI VERONA - PAD. 38 - STAND F3

www.idrocentro.com

LA STAMPA
PAGINA 49 VENERDÌ 12 APRILE 2002

NORDOVEST
PIEMONTE E VALLE D'AOSTA

www.idrocentro.com

IL MONDO DELLE BOLLICINE DEL NORD OVEST HA COMPENSATO UN CALO NEGLI STATI UNITI CON LA CRESCITA NEI MERCATI EUROPEI SOPRATTUTTO A EST

L'Asti festeggia a Verona una crescita record

Venduti 2 milioni di bottiglie in più

Vanni Cornero
Inviato a VERONA

L'Asti presenta i conti al Vinitaly di Verona. E sono conti positivi: nel 2001 il celebre spumante italiano ha venduto circa 2 milioni di bottiglie in più dell'anno precedente, passando da 63.381.000 a 65.342.000. La ripresa è soprattutto europea, dove le vendite sono salite a 33.686.000 bottiglie dai 26.571.000 del 2000, ma altre soddisfazioni sono venute dal mercato asiatico, dove la crescita è stata del 13,45% (con 2.117.000 bottiglie contro il milione 866.000 precedente) e, seppur lontano dall'America centro-meridionale quanto dall'Africa. La flessione di vendite negli Stati Uniti causata dai tragici eventi dell'11 settembre (9.494.000 bottiglie, contro i 13.630.000 del 2000, pari ad un calo del 30,34%) ha però pesantemente condizionato i risultati complessivi dell'export extraeuropeo, passato da 19.463.000 di due anni fa ai 16.157.000 dell'anno scorso. «Gli Stati Uniti dopo lo shock settembre hanno subito una battuta d'arresto - dice il direttore del consorzio di tutela dell'Asti, Ezio Pelissetti - ma il mercato comunque ricominciando a muoversi. L'Asti ha compensato il calo negli Usa una crescita nei mercati dell'Est: Russia soprattutto, poi Ucraina, Polonia e Ungheria. Discorso a parte per la Germania, che in questo momento è il paese con meno volontà di importare prodotti di qualsiasi tipo data la relativa stagnazione del mercato interno, in cui tuttavia l'Asti è in apprezzabile ripresa».

La vera grande rivelazione del mercato nel 2001 è stata soprattutto la Russia dove l'Asti ha raddoppiato le quote di mercato d'esportazione, raggiungendo la soglia storica di un milione di bottiglie vendute contro le 600 mila del 2000. Questa è la massima espressione di un trend positivo nei paesi dell'Est e nelle repubbliche ex sovietiche, iniziato a concretizzarsi nel 1995, quando le esportazioni in quei paesi sono praticamente raddoppiate. Dopo subito una flessione nel 1999, le vendite hanno ripreso a salire attestandosi su cifre di tutto rispetto che consentono alte le prospettive commerciali per il 2002.

L'Asti è stato confermato a febbraio dalla presenza, per la prima volta, del consorzio di tutela alla manifestazione Prodexpo di Mosca, la più importante rassegna di prodotti alimentari rivolta agli operatori del settore che è stata visitata da più di 100 mila persone. Al suo interno sono state organizzate le «Giornate dell'Asti» sviluppate su numerose degustazioni dello spumante, incontri a tema con gli operatori commerciali e la presentazione delle aziende che aderiscono al consorzio.

E la Russia oltre a confermarsi capofila dei paesi dell'Est Europa nell'apprezzamento del vino italiano, imprime un ulteriore impulso alla crescita alla conoscenza dell'Asti e alla diffusione sul suo territorio. Temi che sono stati approfonditi in un seminario sulla «Contraffazione e imitazione dell'Asti» rivolto alle istituzioni e alla stampa russa per rafforzare i concetti di difesa e di tutela dell'Asti e il significato del contrassegno di Stato.

Ora, al Vinitaly, il consorzio per la tutela dell'Asti si presenta con una serie di iniziative indirizzate a delegazioni internazionali, operatori del settore e giornalisti, mentre la novità per il pubblico è costituita dai «laboratori del gusto» organizzati in collaborazione con Slow Food di cui l'Asti sarà protagonista.

Il Consorzio di tutela propone al Vinitaly molte degustazioni di valore internazionale e vari laboratori in collaborazione con Slow Food

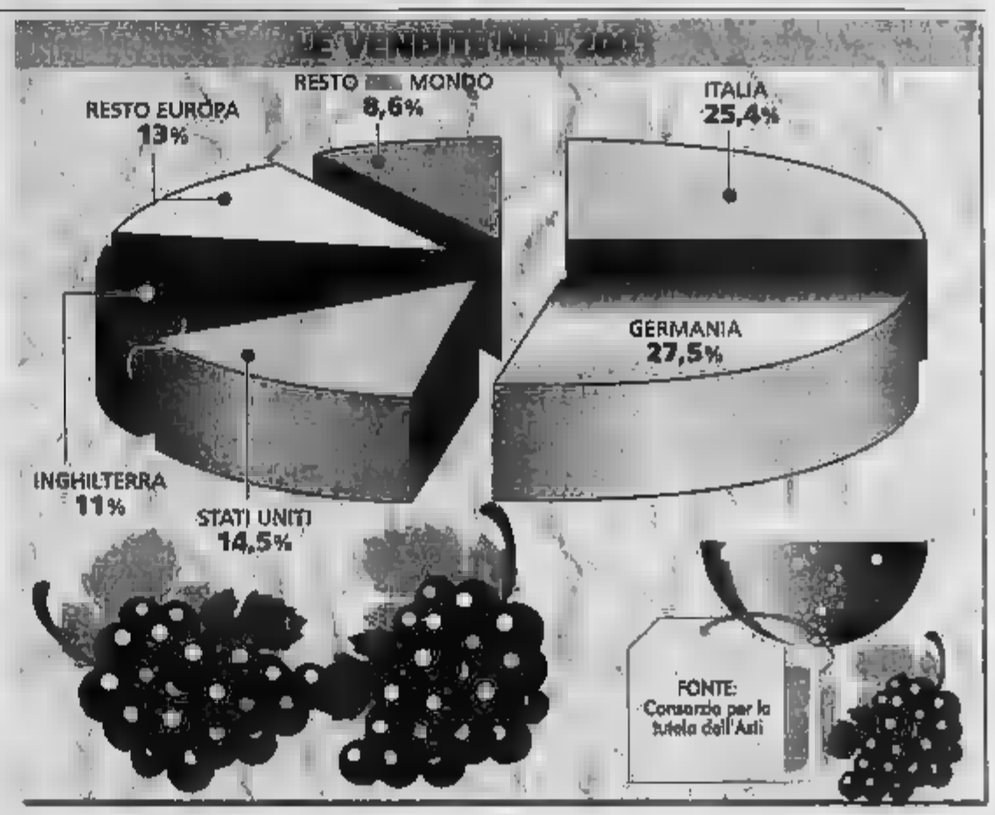

Tutto in un click

La rintracciabilità segno di rilancio

Un comprato una bottiglia di «Asti»: legge sulla fascetta della docg che circonda il tappo il codice produttivo composto da lettere e numeri. Va sul sito www.astidocg.it, clicca sulla voce ricerca, digita le lettere e i numeri e gli compare oltre al nome della ditta produttrice (che è già in etichetta anche la data di imbottigliamento, le indicazioni del vigneto e in futuro anche la foto della cantina e della vigna). Fantascienza? Ezio Pelissetti, direttore del Consorzio dell'Asti, ieri al Vinitaly mostrava orgoglioso questo concreto esempio di rintracciabilità: «Siamo i primi e finora gli unici in Italia, ma ci dovranno arrivare tutti i consorzi dei vini di qualità».

Dietro le cifre dell'inversione di tendenza dell'«Asti» c'è anche questo. Un gran lavoro per documentare e registrare l'attività delle aziende, obbligarle alla chiarezza e fornire, in ogni momento in tempo reale la fotografia dell'«Mondo dell'Asti», per dimostrare come e dove nasce. Non anonimo prodotto industriale, ma vino vivo, con un territorio, un passato illustre e soprattutto un futuro. Il recupero nelle vendite e il ritorno oltre la soglia dei 65 milioni di bottiglie sono segnali che rassicurano anche i semplici produttori. L'«Asti spumante» c'è. [ser. mir.]

OGGI POMERIGGIO NELLO STAND DELLA REGIONE PIEMONTE C'E' L'ESORDIO DI UN NUOVO PRODOTTO

I giapponesi in degustazione a casa dei piemontesi

Nasce da sette sorelle il classico «Alta Langa»

Sergio Miravalle
Inviato a VERONA

Il Piemonte al Vinitaly oggi racconterà anche un'altra storia: quella avviata decine di fa quando Vittorio Vallarino Gancia (sì proprio lui, premiato a Verona per i 40 anni di «carriera») riuscì a mettere attorno un tavolo i rappresentanti di sette Case storiche dello spumante impegnandole in un progetto che legava enologia e territorio.

Il Piemonte grandi numeri che da solo produce oltre la metà dei 250 milioni di bottiglie dello spumante italiano voleva così creare una sua isola produttiva di uve pinot nero e chardonnay per poter produrre spumanti il metodo classico (quello della rifermentazione con i lieviti in bottiglia, tipica anche dello Champagne) senza dove importare dall'Oltrepò e dal Trentino. Ne scaturito un progetto che ha favorito la nascita circa ettari di vigne nella fascia sud del Piemonte, ad una quota i 250 e i 500 metri. Un passo di anni fa è arrivato il nome «Alta Langa» e ora c'è anche la richiesta della doc.

E' stato costituito un consorzio ufficiale ad Asti nel giugno scorso. Le sorelle iniziali nel frattempo sono mutate, tra uscite e new entry sono sempre aziende (un numero simbolo): Gancia, Martini, Barbero, Banfi-Vigne Regali, Fontanafredda, Bersano-Riccadonna, Cocchi. Presidente del Consorzio «Alta Langa» è stato nominato, per il primo triennio, Giorgio Giusiana, in rappresentanza della Martini. Consorzio entrati anche i viticoltori che hanno creduto questa nuova opportunità viticola fascia territorio dove la vite era spesso scomparsa, ai confini con i noccioleti: la componente agricola in «Alta Langa» è rappresentata da Giacinto Balbo, Giovanni Carlo , Luciano Chiarle, Piero Culasso, Gianpaolo Mennotti e Gian Carlo Zunino.

Oggi pomeriggio al Vinitaly, nel mega stand della Regione Piemonte, l'«Alta Langa» sarà presentato al mondo enologico. Intervengono l'assessore Cavallera, Giusiana e Giulio Bava in rappresentanza delle Case storiche o Lorenzo Corino, direttore dell'istituto sperimentale per l'enologia di Asti. Coordina Giancarlo Montaldo, che ha curato il progetto Giovanni Minetti, direttore Fontanafredda, la prima delle «sette sorelle» ad essere uscita sul mercato il «Alta Langa». Obiettivo delle sette Case è arrivare ad almeno 400 mila bottiglie. A oltre dieci prima il sogno si è fatto realtà e il Piemonte si ritrova con una in più al suo arco della qualità, cercata e ottenuta.

PREMIATI IN PRIMA FILA

I piemontesi sono subito protagonisti

Gianfranco Quaglia
Inviato a VERONA

Il Piemonte lascia il prima di cominciare. Firmando l'«ouverture» premi di eccellenza, testimonianza del carattere di una terra e sua gente che si è fatta da sola lavorando con tenacia. Qualche volta l'«understatement», quel tipico genere piemontese di apparire discrezione, paga e porta lontano. Prendiamo esempio Vittorio Vallarino Gancia: il casato non ha bisogno di essere ripetuto, alto e frizzante come i suoi vini.

Ma quando il Camillo partì (ed eravamo nel 1907) da Alessandria, la musica quella di oggi. Occorreva inventare, creare un qualcosa di cui ancora non si intravedevano i contorni, ma che sarebbe diventato poi un impero. Lo ricorda il nipote, che oggi ha i capelli bianchi e veleggia attorno ai settanta. Ma anche Vittorio Vallarino Gancia, festeggiato l'altra sera al Palazzo della Gran Guardia Verona Premio internazionale del Vinitaly, dovrà rimboccarsi le maniche. Anzi, «battere il marciapiede», come lui stesso ama definire quella sua scelta avvenuta nel 57, quando decise di uscire dell'azienda un'operazione che si chiamerebbe «front office», ma che allora semplicemente un'attenta ricerca della clientela. «L'ho fatto per tre anni - ricorda - a per evitare che il mio cognome condizionasse il consumatore, mi presentavo come Vittorio Bianchi». Un aneddoto, pochi no; Gancia ricorse a quello stratagemma per tastare e il mondo del consumo, che stava evolvendo, a prepararsi ai cambiamenti d'indirizzo dell'azienda. Dieci anni dopo cantine usciva il primo spumante italiano Pinot. Oggi i tempi sono mutati, sul palco a festeggiare il delle bollicine arrivate anche Anna Oxa. Ma immutato è rimasto lo spirito, il dna perché «io sono un piemontese testa-dura», dice Gancia. Un dna trasmesso ai tre figli, che senza preavviso chiama sul palcoscenico consegnando loro il premio assegnato dal Vinitaly.

Uomini donne protagonisti. Ieri mattina è toccato a Laura Raimondo Mazzetti, di Altavilla Monferrato (Alessandria) essere incoronata con il Premio Cangrande «benemeriti della viticoltura», presenti il ministro delle Politiche Agricole Giovanni Alemanno e l'assessore all'Agricoltura della Regione Piemonte, Ugo Cavallera. Laura, presidente dell'Enoteca del Monferrato, è titolare dell'antica «Distilleria di Altavilla» che produce grappe già note oltre confine: Germania, Svizzera, Lussemburgo, Olanda. Dice: «Nelle bottiglie c'è tutto il Piemonte, cioè tradizione, qualità, amore. E' la semplice del mio trisnonno Filippo Mazzetti, che nel 1846 avviò l'attività. Il prestigioso premio che mi è stato assegnato è anche un di tutto il territorio».

FRA GLI STAND SI ENTRA SUBITO NEL VIVO. UN PRODUTTORE LANGA AL CENTRO DI UN PROGETTO A FIANCO DEL CANTANTE ENO. UN RICONOSCIMENTO PER GIORDANO VINI

Fiorisce nel «vigneto» il sogno dell'Enoteca d'Italia

Delfino, Cavallera Garrone fautori dell'iniziativa presentata ieri dopo l'inaugurazione

L'assessore regionale Ugo Cavallera

Luca Ferrua
Inviato a

Investitura ufficiale ieri al Vinitaly per il progetto En d'Italia una costola di «Vigneto Italia», la grande iniziativa per la promozione dell'enologia nazionale che ha nel sottosegretario Teresio Delfino, il promotore. Per il battesimo del progetto sono arrivati produttori come la famiglia Gancia, i barolisti Abbona e Gagliardo, Lungarotti dall'Umbria, Argiolas dalla Sardegna, gli uomini delle istituzioni e del mondo dell'enologia.

Dopo gli incontri al ministero è emersa con forza la necessità di una vetrina globale per la zione e la comunicazione e ieri a V si è passati dalle parole ai fatti. «Siamo pronti attivare da subito - dice Teresio Delfino - un programma di concrete iniziative di comunicazione, il tutoraggio per il radicamento del sistema delle enoteche istituzionali e la realizzazione del portale enoteca d'Italia. Sono passi per partire in modo concreto, sviluppando una sinergia con chi ha saputo lavorare in questa direzione».

E anche il Piemonte già pronto al grande passo come dimostra lo spiegamento di forze voluto dall'assessore regionale Ugo Cavallera: «Abbiamo trovato un sottosegretario capace di offrire concretezza e di parlare la stessa lingua del Piemonte, quella della qualità. Noi ci siamo». «Oggi si è deciso una cosa importante - aggiunge Pierdomenico Garrone presidente dell'Enoteca regionale del Piemonte -. L'Italia del vino ha deciso di creare una credibile lobby istituzionale».

Fra gli stand c'è stata subito una corsa all'ultima degustazione. Seriosi importatori di ogni nazionalità fianco di giovani appassionati di vino e di vip come Adriana Volpe, ottima conoscitrice e affascinante degustatrice. Oggi il Piemonte protagonista con la degustazione dei «Caristum»: i primi dieci del concorso di Acqui T a cura dell'Enoteca Regionale Acqui «Terme e Vino» e la presentazione dello spumante «Alta Langa», con il libro «Undici paesi per il Re dei Vini» curato dall'Enoteca Regionale del Barolo. «E' sempre più - commenta Luigi Cabutto, presidente dell'Enoteca Regionale del Barolo - la necessità abbinare il territorio al suo vino. Questo volume è la carta di undici territori, un compendio di aneddoti e vicende artistiche che permette di conoscere i segreti e i profumi del barolo».

Tutto da scoprire invece un appuntamento in programma domani, quando il langarolo Giorgio Pellissero presenterà il progetto «Long Now» e avrà al fianco Brian Eno.

Fin da ieri le degustazioni sono state molto affollate e tra gli stand del Vinitaly sono arrivati anche i vip Sopra, la showgirl Adriana Volpe tra grappoli e grandi calici

STASERA AL CINEMA

ALESSANDRINO Tel. 0131-252.544
Don't say a word Ore 20-22,30
Sab. e Fest.: ore 16-18-20-22,30.
€ 6,70-5,20 Lun. 4,20

AMBRA Tel. 0131-252.079
Parla con lei Ore 20-22,30
€ 6,70-5,10 Lun.

[illegible] Tel. [illegible]240
Oggi chiuso Ore 19,45-22,30
€ 6,70-5,20 Lun. 4,20

COMUNALE Sala Ferrero Tel. 0131-234.240
Il più bel giorno della mia vita
Ore 20,15-22,20
€ 5,70-5,20 Lun. 4,20

CORSO Tel. 0131-258.080
Amore a prima vista Ore 20-22,15
Sab. e Fest.: ore 15-18-20-22,30.
€ 6,70 Lun 4,20

EXCELSIOR Tel. 0131-252.112
The time machine Ore 20,10-22,15
[illegible]. e Fest.: ore 16,10-18,10-20,10-22,15.
€ 6,70-5,20 Lun. 4,20

MODERNO Tel. 0131-252.707
Senso '45 Ore 19,45-22,25
Sab. e Fest.: ore 17-19,45-22,25
€ 6,50-5 Lun. 4

CRISTALLI - Sala Astrid Tel. 0131-[illegible]
Dragon Fly - Il segno della libellula
Ore 20-22,30 Festivi: ore 16-18-20-22,30
€ 6,70-5,20 Lun. 4,40

CRISTALLI - Sala Margherita Tel. 0131-349.321
I Tenenbaum Ore 20-22,30
Festivi: ore 16-18-20-22,30
€ 6,70-5,20 Lun. 4,40

ARISTON Tel. 0144-322.[illegible]
Rollerball Ore 20-22,30
€ 5,20-4,13

CRISTALLO Tel. 0144-322.400
Senso '45 Ore 20-22,30
€ 5,20-4,13

ROMA Tel. 0143-657.518
Oggi chiuso Ore 20,30-22,30
€ 5,20-3,60 Lun. 3,60

[illegible] Tel. [illegible]462
Don't say a word Ore 20,10-22,25
Sab. e Fest.: ore 15,30-17,50-20,10-22,25
€ 5,71-4,65 Lun. 4,13

[illegible] Tel. 0131-585.001
Oggi chiuso
Ore 20-22,30
€ 5,00

[illegible] Tel. 0143-321.472
Don't say a word Ore 20,30-22,30
Sab. e Fest.: ore 15,30-17,45-20,15-22,30
€ 5,20-4,13 Mer. 3,62

MODERNO DIGITAL Tel. 0143-78.280
Mi chiamo Sam Ore 20-22,30
Sab. e Fest.: ore 15-17,30-20-22,30
€ 6,20-4,13 Lun. 3,62 Mar. 5,16-3,62

COMUNALE DTS Tel. 0143-81.411
The time machine Ore 20,15-22,15
€ 6,20-4,13 Lun. 3,62 Mar. 5,16-3,62

CINEMA TEATRO EXCELSIOR Tel. 0143-81.411
Spettacoli teatrali Ore 21
€ 5,16-3,62 Lun. 3,62

LAMA Tel. 0143-62.895
Senso '45 Ore 20,10-22,30
Festivi: ore 15,30-17,45-20,15-22,30
€ 5,16-4,13

MULTISALA SOCIALE - Sala 1 Tel. 0131-891.226
Amore a prima vista Ore 20,30-22,30
Sab. [illegible] ore 16,30-18,30-20,30-22,30
€ 5,20-4,13 Lun. 3,62 Gio. 5,16-3,62

MULTISALA SOCIALE - Sala 2 Tel. 0131-861.226
Don't say a word Ore 20,30-22,30
Sab. e Fest.: ore 16,30-18,30-20,30-22,30
€ 5,20-4,13 Lun. 3,62 Gio. 5,16-3,62

CineTeatro SOCIALE Tel. 0131-942.270
Gosford Park Ore 19,30-22,20
€ 5,20-4,65 Lun. 4,13

[illegible] Tel. 0363-648.124
[illegible]y a word Ore 20-22,20
€ 6-4 Lun 4-3

Nuova Multicinema Tel. [illegible]
[illegible] Don't say a [illegible]
Ore 16-18,15-20,30-22,45

Sala 2 Unico testimone
Ore 17,05-18,55-20,45-22,35
Sab. 0,25 - Dom. 15,15

Sala 3 Monsters & Co Ore 16

Sala 3 I Tenenbaums
Ore 17,40-19,50-22,05. Sab. 0,20

Sala 4 Amore a prima vista
Ore 16,10-18,25-20,40-22,55

Sala 5 Senso '45
Ore 17,40-20,10-22,40. Dom. 15,25

Sala 6 E.T. l'extraterrestre
Ore 15,20-17,25

Sala [illegible] beautiful mind Ore 19,35-22,15

Sala 7 Il più bel giorno della mia vita
Ore 16,15-18,20-20,25-22,30. Sab. 0,35

Sala 8 The time [illegible]
Ore 16,25-18,25-20,20-22,20. [illegible] 0,20

Sala 9 Dragon Fly
Ore 16,05-18,10-20,15-22,25. Sab.0,30
€ 5,25 festivi prima ore 17,55 e Lunedì e Mercoledì tutto il giorno (no festivi). € 7 festivi dalle ore 17,55. € 7,50 Sabato, Domenica e festivi

POLITEAMA Tel. 0141-530.088
Don't say a word
orario: 19,50; 22,30
dom. 17,30; 19,50; 22,30.
Biglietto: 6,50 €(4,50 €). lunedì 4,50 €

LUX Tel. 0141-530.066
Amore a prima vista
orario: 20; 22,30.
dom. 17,40; 20; 22,30.
Biglietto: 6,50 €(4,50 €). lunedì 4,50 €

NUOVO SPLENDOR Tel. 0141-595.040
Senso 45
Orario: 20; 22,30.
dom. 15,15; 17,35; 20; 22,30.
Biglietto: 6,50 €(4,50 €). lunedì 4,50 €

LUMIERE
Tel. 0141-413.530.
Monster & co.
orario: ven e sab: 18
dom. 16,30; 18,15.
Parla con lei.
Orario: 20,15; 22,30.
Biglietto: 6,50 €(4,50 €). lunedì 4,50 €

MASS.
Tel. 0141-824.889.
The time machine.
orario: 20,30; 22,30.
Biglietto: 6,50 € (4,500)

COMUNALE.
Tel. 0141-701.496.
RIPOSO.

LUX.
Tel. 0141-702.788.
Don't say a word.
orario: 20,15; 22,30.
dom: 15; 17,30; 20,15; 22,30.
Biglietto: 6,50 € (5 €).

SOCIALE (DT).
Tel. 0141-701.496.
[illegible]
orario: 20; 22,30.
dom.: 15; 17,30; 20; 22,30.
Biglietto: 6,50 € (5 €).

[illegible]
Tel. 0141-701.459.
E.T.
orario: 20; 22,30.
dom: 15; 17,30; 20; 22,30.
Biglietto: 6,50 €(4,50 €); lunedì 4,50 €

MULTISALA. Sala Regina.
Mi chiamo Sam.
orario: 20; 22,30.
Biglietto: 6,50 €(4,50 €); lunedì 4,50 €

MULTISALA. Sala [illegible]
Unico testimone
orario: 20; 22,30.
Biglietto: 6,50 €(4,50 €). lunedì 4,50 €

CRISTALLO.
Tel. 0141-97.612.422
RIPOSO.

LUX.
Tel. 0141-975.015
RIPOSO.

SPLENDOR.
Tel. 0141-992.269
[illegible]

TEATRO COMUNALE.
[illegible]

ADUA 100 corso Giulio Cesare 67, tel. 656.521. **E.T. l'extraterrestre.** Or.: 15,45; 18; 20,15; 22,30.
ADUA 200 [illegible] Cesare 67, tel. 656.521. **Rollerball.** Or.: 16; 18; **Il favoloso mondo di Amélie.** Ore 20,10; 22,30.
ADUA 400 corso Giulio Cesare 67, tel. 656.521. **I Tenenbaum.** Or.: 16; 18,10; 20,20; 22,30.
AMBROGIO MULTISALA corso Vittorio Emanuele II 52, tel. 547.007. *Sala 1:* **Don't say a word.** Or.: 15; 17,30; 20; 22,30. *Sala 2:* **Parla con lei.** Or.: 15; 17,30; 20; 22,30. *Sala 3:* **Gosford Park.** Or.: 14,30; 17,10; 19,50; 22,30.
ARLECCHINO corso Sommeiller 22, tel. 561.7190. *Sala 1:* **Parla con lei.** Or.: 15,30; 17,50; 20,10; 22,30. *Sala 2:* **E.T. l'extraterrestre.** Or.: 15; 17,30; **A Beautiful mind.** Or.: 20; 22,30.
CAPITOL via San Dalmazzo 24, tel. 540.605. **The time machine.** Or.: 15,10; 17,05; 18,40; 20,35; 22,30.
CENTRALE via Carlo Alberto 27, tel. 540.110. **Tanguy.** Or.: 16,15; 18,20; 20,25; 22,30.
C. CHAPLIN 1 via Garibaldi 32/a, tel. 436.07.23. **Don't say word.** Or.: 16; 18,10; 20,20; 22,30.
C. CHAPLIN 2 via Garibaldi 32/a, tel. 436.07.23. **Gosford Park.** Or.: 15; 17,40; 20,15; 22,40.
CIAK corso G. Cesare 105, tel. 232.029. **Monsters & Co.** cartone animato. Or.: 15,10; 17; 18,50; 20,40; 22,30.
CINEPLEX MASSAUA piazza Massaua 9, tel. 779.80.200; pren. tel. 779.80.300. **E.T. l'extraterrestre.** Or.: 15,25; 17,45; 20,05; 22,25. **The Royal Tenenbaums.** Or.: 15,40; 17,55; 20,[illegible]; 22,25. **The time machine.** Or.: 16,35; 17,55; 20,10; 22,25. **Rollerball.** Spett. unico ore 22,40. **Unico testimone.** Or.: 16,40; 18,30; 20,20; 22,10. **Amore a prima [illegible].** Or.: 15,45; 18; 20,15; 22,30.
DORIA via Gramsci 9, tel. 542.422. **Il più bel giorno della mia vita.** Or.: 16; 18,10; 20,20; 22,30.
DUE GIARDINI - Sala Nirvana via Montalcone 62, tel. 327.2214. **Tanguy.** Or.: 16; 18,15; 20,25; 22,35.
DUE GIARDINI - Sala Ombrosa via Montalcone 62, tel. 327.2214. **Il consiglio d'Egitto.** Or.: 18,30; 20; 22,30.
EUROPA GRANDE piazza Sabotino, tel. 447.52.41. **Dragonfly.** Or.: 15,30; 17,50; 20,10; 22,30.
EUROPA BLU piazza Sabotino, tel. 447.52.41. **Senso '45.** Or.: 15; 17,25; 20; 22,30. Vietato ai minori 18.
[illegible] piazza Sabotino, tel. 447.52.41. **Monsters & Co,** animazione ore 15,15. **A beautiful mind.** Or.: 17,25; 20; 22,30.
EMPIRE piazza Vittorio Veneto 5, tel. 817.94.83. **Don't say a word.** Or.: 18; 18,10; 20,20; 22,30.
ERBA 1 corso Moncalieri 241, tel. 661.54.47. **Il favoloso mondo di Amélie.** Or.: 20; 22,30.
ERBA 2 corso Moncalieri 241, tel. 661.54.47. Vedi teatro.
ETOILE via B. Bozzi ang. via Roma, tel. 530.353. **Killing me softly - Uccidimi dolcemente.** Or.: 16; 18,10; 20,20; 22,30.
FIAMMA corso Trapani 57, tel. 385.2057. **Don't say a word.** Or.: 15; 17,30; 20; 22,30.
F.LLI MARX - Sala Groucho corso Belgio 53, tel. 8121410. **Parla con lei.** Or.: 15,50; 18,05; 22,35.
F.LLI MARX - Sala Chico corso Belgio 53, tel. 8121410. **L'amore perfetto.** Or.: 15,10; 17; 18,50; 20,40; 22,30.
F.LLI MARX - Sala Harpo corso Belgio 53, tel. 8121410. **Il cuore criminale delle donne.** Or.: 15,45; 18; 20,15; 22,30.
FREBOLI piazza S. Giulia 2 bis/b, tel. 011.817.9873. **I perfetti In[illegible]** Or.: 20,30; 22,30.
GIOIELLO via C. Colombo [illegible] bis, tel. 011.580.5768. Vedi teatro.
GREENWICH VILLA[illegible] via Po 30, tel. 011.817.3323. *Sala 1:* **Il favoloso mondo di Amélie.** Or.: 15, 17,30; 20; 22,30. *Sala 2:* **Gosford Park.** Or.: 15; 17,40; 20,15; 22,40. *Sala 3:* **La repetition - L'altro amore.** Or.: 16,30; 18,30; 20,30; 22,30.
IDEAL Cityplex 1 corso Beccaria 4, tel. 011 521.4318. *Ideal 1:* **The time machine.** Or.: 16,30; 18,30; 20,30. *Ideal 2:* **A beautiful mind.** Or.: 15; 17,30; 20; 22,30. *Ideal 3:* **Il segno della libellula.** Or.: 15,45; 18; 20,15; 22,30. *Ideal 4:* **Monsters & Co.** Or.: 16,20; 18,20; **Killing me softly - Uccidimi dolcemente.** Or.: 20,20; 22,30. *Ideal 5:* **Amore a prima vista.** Or.: 15,30; 17,50; 20,10; 22,30.
NEMO via Po 21, tel. 812.58.95. **No man's land.** Or.: 16; 18,10; 20,20; 22,30.
ROMANO Galleria Subalpina, tel. 562.01.45. **I Tenenbaum.** Or.: 16; 18,10; 20,20; 22,30.
STUDIO RITZ via Acqui 2, tel. 819.01.50. **Parla con lei.** Or.: 15,45; 18; 20,15; 22,30.
TEATRO NUOVO corso Massimo d'Azeglio 17, tel. 650.02.00.
NUOVO. Vedi sabato.
VALENTINO 1 In the bedroom. Or.: 14,50; 17,30; 20; 22,30.
VALENTINO 2 Il Signore degli Anelli. Or.: 15; 18,15; 21,30.

CINEMA MONVISO
Tel. 0171-631.771/444.288.
Senso 45. Or. [illegible] 20; 22; fest. 16; 18; 20; [illegible]

DON BOSCO Tel. 0171-692.515.
[illegible]

EDEN Tel. 0173-363.021.
OGGI RIPOSO

[illegible]. 0172-384.935.
[illegible]

ORBET Tel. 0173-289.325.
Infinity Festival.
Proiezioni giornaliere dalle 9.30 alle 22

COMUNALE [illegible] 0175-346.501.
Y [illegible] También, [illegible] **madre** (senza d'essai). Or. 21,15

MODERNO Tel. 0171-252.211.
Mi chiamo Sam. Or. 21

CINELANDIA Tel. 0171-263.213.
Sala 1: A beautiful mind. Or.: 20; 22,45
Sala 2: Mi chiamo Sam. Or. 20,05; 22,45
Sala 3: Unico testimone. Or. 20,20; 22,30
Sala 4: Dragonfly. Or. 20,10; 22,35
Sala 5: Amore a prima vista. Or [illegible]
[illegible]
Sala 6: I Tenenbaum. Or. 20,15; 22,40
Sala 7: Time machine. Or. 20,20; 22,40
Sala 8: Parla con lei. Or. 20,10; 22,40
Sala 9: Don't say a word-non dire una parola. Or. 20,15; 22,45
[illegible] 10:[illegible] [illegible] Or. Or. 20,15; **Rollerball.** Or. 22,35

[illegible] **INFERO.** Tel. 0172-412.317.
[illegible] **Don't say a** [illegible]. : 20; 22,20

Sala Max: Dragon fly.
Or. 20; 22,20
Sala Bijou: The time machine. Or. 20;
[illegible]

[illegible] **VITTORIA.** Tel. 0172-412.771.
Sala Milleluci: Senso 45. Or. 20; 22,20
Sala Metropolis: Amore a prima vista. Or. 20; 22,20

LUX. Tel. 0171-[illegible]
Il favoloso mondo di [illegible]. Or. 21,15
(rassegna primavera cinema)

OGGI RIPOSO

F.LLI VACCHETTI. Tel. 0173-750.277
[illegible]

MONTEROSA. Tel. 0171-211.726.
Gosford park. or. [illegible]

[illegible] 0174-701.652
OGGI RIPOSO

GALATERI Tel. 0172-486.324. Cell. 328-1618729.
OGGI RIPOSO

MULTILANGHE Tel. 0173-742.321.
Sala Grande: Don't say a word Or. 20,15; 22,30
Sala Rossa: The time machine. or. 20,25;
[illegible]
[illegible]. Or. 20,05; 22,30

ESSE. Tel. 0171-916.393.
OGGI RIPOSO

CINEMA POLITEAMA. Tel. 0172-62.407.
Monsters and co or. 21

EXCELSIOR.
OGGI RIPOSO

[illegible] Tel. 0171-927.534.
OGGI RIPOSO

CENTOLA SALA 1. Tel. 0174-47.856.
Mi chiamo Sam. Or. 20; 22,30.

A l'attaque. or. 21,15

[illegible].
Killing me softly. or. 21.[illegible]

SALA [illegible]. 0175-797.027.
OGGI RIPOSO

[illegible] Tel. 0175-43.756.
Killing me softly. [illegible]

ITALIA. Tel. 0175-42.508.
Don't say a word.
[illegible]. 20; 22. fest. 16; 18; 20; 22

ROBURENT Tel. 0174-227.185.
[illegible]

AURORA Tel. 0172-712.957.
Dragonfly. Or. 20,15; 22,15

CINECITTA' Tel. 0172-726.324.
Cinecittà 1: Amore a prima vista Or. [illegible]; 20; 22,20
Cinecittà 2: Il più bel giorno della mia [illegible]. Or. 20,10; 22,20
[illegible] **Senso 45.** Or. 19,45; 22,15
Cinecittà 4: Parla con lei. Or. 20; 22,30
Cinecittà 5: Don't say a word. or. 20; 22,20

IL [illegible] SUGGERISCE

BARI	74	17	[illegible]	[illegible]	5
	109	104	104	64	[illegible]
[illegible]	[illegible]	60	54	[illegible]	[illegible]
	66	57	52	51	[illegible]
FIRENZE	18	[illegible]	16	58	47
	67	53	51	48	44
[illegible]	[illegible]	10	57	33	29
	81	74	71	67	64
MILANO	41	8	27	89	55
	104	81	68	67	56
[illegible]POLI	15	26	85	70	69
	84	83	65	61	57
PALERMO	75	23	80	37	81
	79	71	67	66	61
[illegible]	87	1	72	70	58
	113	89	58	51	[illegible]
[illegible]	17	6	57	87	[illegible]
	67	64	55	53	[illegible]
[illegible]	62	7	76	87	[illegible]
	74	67	[illegible]	59	53

Ambi centrati: Ambi centrati sul n. [illegible] di CAGLIARI: Ecco [illegible] coppie [illegible] cui puntare. Il gioco va programmato per almeno 4 settimane consecutive come gli altri sistemi:

51-2	51-4	51-6	51-8	51-10
51-12	51-14	51-16	51-18	51-20
51-22	51-24	51-26	51-28	51-30
51-34	51-36	51-38	51-42	51-46
51-48	51-50	51-54	51-56	51-58
51-70	51-72	51-74	51-76	51-78

[illegible] **misure:** [illegible] ambate in scadenza d'uscita, infatti tra parentesi indichiamo la presunta scadenza a estrazione:
Bari 73 (1); Cagliari 36 (3); Firenze 28 (6); Genova 78 (1); Milano [illegible] (8); Napoli 8 (0); Palermo 71 (2); Roma 78 (6); Torino 8 (3); Venezia 13 (6).

Per questa settimana il computer ci consiglia i 4D ambi in frequenza sulla ruota di [illegible]:

11-3	11-5	11-7	11-9	11-12
11-21	11-27	11-29	11-30	11-35
11-37	11-41	11-49	11-53	11-55
11-65	11-67	11-79	11-83	11-85
33-3	33-5	33-7	33-9	33-12
33-21	33-27	33-29	33-30	33-35
33-37	33-41	33-49	33-53	33-55
33-65	33-67	33-79	33-83	33-85

Per dire la lunghetta più in ritardo sviluppata per ambo [illegible] terno [illegible] giocare a MILANO:

7-17-27	7-17-37	7-17-47
7-17-57	7-17-67	7-17-70
27-37-71	27-37-72	27-37-73
27-37-74	27-37-75	47-57-76
47-57-77	47-57-78	47-57-79
47-57-87	17-27-37	27-37-47
27-37-57	27-37-67	37-47-70
37-47-71	37-47-72	57-71-73
57-71-74	57-71-75	71-77-76
71-78-77	79-87-78	78-87-79

SUPER [illegible]LOTTO - CACCIA AL JACKPOT
Giocate normali e sistemi integrali

€ 1,00	11 - 41 - 47 - 63 - 73 - 78
2 combinazioni	9 - 17 - 36 - 56 - 72 - 81
€ 3,50	2 - 4 - 17 - 22 - 36 - 38 - 89
7 combinazioni	
	Giocate sistematiche con basi
€ 112,00	- basi fisse prese 1 ad 1 = 12 - 18 - 30 - 74
224 combinazioni	- variami = 9 - 17 - 31 - 36 - 44 - 48 - 68 - 79

VINCITE: –

Statistiche a cura della Ricevitoria n. 490 di Davide e Liliana [illegible] via Viana 27, Candelo

Per la pubblicità su:
LA STAMPA
PK publikompass
Filiale di Cuneo
Corso Giolitti, [illegible] bis - 12100 CUNEO
[illegible]. 0171.609.122 - Fax 0171.488.249

CEDESI
quote locale notturno
vicinanze Cuneo
Tel. 328 0314345

ONE WAY
FOSSANO - Viale Isonzo
Tel. 0172.69.41.14
Attrazioni a Strip Tease internazionali
Chiuso Lunedì e Martedì

Azienda artigiana produttrice di imballaggi in cartone ondulato ricerca
AGENTI
per la zona di Alba/Cuneo, Torino e provincia. Il candidato ideale è un professionista della vendita che vuole integrare la gamma dei prodotti che già offre alla sua clientela.
Per contatti telefonare o lasciare un messaggio al 348.311.36.47 (fax 0141.598.567).

STUDIO TECNICO PROGETTAZIONE INDUSTRIALE CERCA:
[illegible] - PERITO INDUSTRIALE
Maturo professionalmente, specializzazione elettrotecnica per progettazione impiantistica.
Indicare referenze ed esperienze.
Scrivere solo per posta ordinaria e prioritaria a Casella Publikompass 12 - 10100 TORINO.

La vostra vita avrà un altro senso.
Saab 93 Cabriolet
Gustate il design, accarezzate gli interni in pelle e guardate il cielo sopra di voi. Ascoltate le note del motore, fiutate la strada e partite. Scoprite il sesto senso: la guida. Propulsori sovralimentati da 150, 185 e 205 cv.
€ 285,78 al mese. Programma Leasing Saab.
Saab 9-3 Cabriolet S 2.0t € 33.800,00, chiavi in mano, (I.P.T. esclusa).
T.A.N. 3,95% - T.A.E.G. 4,60%.
Primo canone € 16.900,00, 29 canoni mensili da € 285,78.
Riscatto € 10.140,00.
Proposta valida fino al 30 aprile 2002, salvo approvazione Saab Finance. Spese istruttoria € 180,00. Valori IVA inclusa. Inoltre possibilità di finanziamenti personalizzati, T.A.N. a partire da 3,99%.
www.saab.it; Saab Direct 800-997711
DAMILANO AUTOMOBILI S.R.L.
VIA DELLA MAGNINA, 1/A - MADONNA DELL'OLMO (CN) - TEL. 0171 411011 - FAX 0171 411233 - FILIALE DI ALBA - CORSO CANALE, 50 - TEL. 0173 364638

LE PROSSIME SERATE ALL'INSEGNA DELLA RISATA NELLE PROVINCE DI ASTI, CUNEO, NOVARA E VERCELLI: DAI MONOLOGHI ALLA PRESENTAZIONE DI LIBRI COMICI

Il Piemonte s'inchina al cabaret

Attesi Bertolino, Ale e Franz, Oreglio e Covatta

Enrico Bertolino (a sinistra) calcherà i palcoscenici di Moncalvo e Vercelli Giobbe Covatta invece sarà al Pro loco di Borgosesia

Facciamo cabaret: sul Piemonte calano i comici. Domani sera il teatro comunale di **Moncalvo** approderà Enrico Bertolino (l'imprenditore la cui parola d'ordine è «op op op, din din din») con la sua Arca di Noè, a chiusura della stagione di prosa. Alle 21,15 si aprirà il sipario sullo spettacolo «Il diluvio fa bene ai gerani». Il cabarettista avvisa: «State tranquilli, il diluvio universale è in arrivo, ma come metafora. Ma se lo vedessi cosa c'è in terra, il diluvio sarebbe già avvenuto da almeno tre anni». Allo spettacolo, diretto da Paola Galassi e Giampiero Solari, partecipano i musicisti Mario Guarnera e Piero Guerrera. Informazioni: 0141/31.363, ingressi: 15,49 e 12,91 euro. Lo spettacolo si sposta, domenica e lunedì, alle 21, al Teatro Civico di Vercelli, per la stagione comunale. Prenotazioni all'assessorato Cultura 0161/252.622.

Sempre domani sera, a **Savigliano**, spetta Ale e Franz (al secolo Alessandro Bassentini e Francesco Villa), il compito di concludere, alle 21, al teatro Milanollo, la rassegna «Il comico» realizzata con la Cooperativa Biancaneve di Torino. Il duo che si farà letteralmente in quattro nello spettacolo «Ale e venti», diretto da Alberto Ferrari, che fa incontrare quattro coppie vissuti diversi intorno ad un unico punto comune: la luce. C'è chi la vede accesa, chi amorzata, chi addirittura assente. E di qui il passo è breve per mettere in dubbio tutto e tutti: i piccoli eventi del quotidiano, i personaggi della televisione, l'economia e persino lo sport. Ingresso 15,49 e 11,88 euro.

In **Valsesia**, il teatro della Proloco di Borgosesia, si animerà invece lunedì alle 21 per accogliere Giobbe Covatta, con una pièce che ripresenta in traduzione «Double Act», show di successo firmato dall'australiano Barry Creyton, per la prima volta in un allestimento italiano, sotto il titolo di «Circo a due». L'altra metà del circo è Emanuela Grimalda nel ruolo di ex moglie che si ritrova casualmente in un affollato ristorante con l'ex marito. C'è scocca, o meglio... riscocca la vecchia scintilla di un tempo. Per sapere di più (sulle prenotazioni, per il finale) 0163/22205.

A **Novara** infine il comicità onira in libreria con Flavia Oreglio, cabarettista, cantautore, musicista appassionato di ragtime, ha composto «Hasta la risa, siga» di due edizioni di «Facciamo cabaret». Numerosi i passaggi in «Maurizio Costanzo Show», «Seven Show» e a «Scatafascio». Di recente Oreglio si è cimentato con la scrittura»: no il romanzo «il momento catartico», edito da Mondadori. L'incontro è alle 18 di sabato al Rizzoli Store in via Rosselli 13. (r. s.)

E

Dalle bibbie antiche alle romantiche rose

Claudia Ferraresi

. L'assessorato alla Cultura del Comune procede nell'attività culturale intrapresa da tempo, presentando ancora nella sala d'arte di Robellini un'altra rassegna. Fino a aprile si può visitare la mostra di Armando Bardella. Orario festivi e prefestivi 10-12, 16-19; feriali 16-19.

Nel complesso conventuale di San Francesco in via Cavour 39, l'assessorato alla Cultura del Comune ha promosso la antologica del torinese Mario Bionda (Torino 1913, Penango 1995). Un omaggio per un artista che si è formato nella cerchia casoratiana, affermandosi ben presto nelle più importanti rassegne italiane ed internazionali, riconosciuto come indagatore di interessanti sperimentazioni materiche. La Provincia è invece protagonista di eventi importanti che si susseguono su più arti. L'assessore alla Cultura Adriano invita alle 18 all'apertura della personale di Mauro Cattaneo a Palazzo Guasco in via Guasco 49. Colore, luce e materia i fondamenti una attuale di esperienze maturate, fino 21 aprile. «La parola del tempo» un'altra esposizione di bibbie antiche e storiche, al Tinaio degli Umiliati in via Lunelli 13, fino al 21 aprile.

RACCONIGI. «Il parco dei pittori» al castello ancora questa domenica dalle ore 10,30 alle ore 18,30. Operazione d'avanguardia gli allievi di Antonio Carena, per un dialogo giovani artisti e pubblico in visita alla residenza reale.

MANGO D'ALBA. Nello spazio d'arte dell'enoteca regionale si apre domenica alle 16,30 la mostra Mirella Rossi Cappellini «In forma dunque di candida rosa». Un'armoniosa espressione impressionista e romantica che si antepone come tematica al forte messaggio di «Natura trash» di Franco Fulcini fino al 12 maggio.

LETTERA DA FOSSANO

Colombe «industriali» con antiche tecniche di lievitazione naturale

Sono dei titolari della Maina Panettoni Spa, di che da oltre trent'anni produce dolci da ricorrenza. In merito all'articolo del marzo, «Semplicità l'ingrediente migliori colombe», pur concordando con il giudizio positivo sulle colombe prodotte dai laboratori/pasticcerie, ritengo necessario segnalare l'esistenza di altre che avrebbero meritato menzione particolare. La nostra azienda, seppur metodi industriali, utilizza oggi antiche tecniche della lievitazione naturale - solo lievito madre di pasta acida - ed effettua controlli e selezioni delle materie prime rigidissimi. Con ciò non voglio sminuire le capacità di Paolo Massobrio: intendo tuttavia giurare possibili fenomeni di razzismo culturale nei confronti produzioni definite industriali.

Dottor Marco Brandani, Fossano

DOLCE & SALATO

A Gavi Ligure ravioli degni di Escoffier

DOMENICA è la data di un tragico anniversario: l'affondo del Titanic avvenuto a largo dell'Oceano Atlantico nel 1912. Pochi però sanno, suggestionati forse dal film uscito pochi anni fa, che le cene servite a bordo quella nave mitica appartennero al momento del più grande salto qualitativo della cucina europea. Lo afferma convinto Carletto Bergaglio, cancelliere dell'Ordine Obertengo dei Cavalieri del Raviolo che sera domenica organizza a Gavi, al ristorante Cavallino, la cena dei menu della di II Classe sul Titanic. Quella delle sale di 1ª classe sarà invece martedì 16 al ristorante Cantine del Gavi. Secondo lo storico, pochi anni prima a Parigi erano uscite le prime due edizioni del Ricettario di Escoffier e mai prima d'allora 2340 persone in contemporanea poterono degustare quel livello qualitativo. Ma, motivo di ulteriore orgoglio, è il fatto che l'unica pasta ripiena citata da Escoffier nella sua opera siano i ravioli. Se andate a Gavi Ligure, bella cittadina ligureggiante, i migliori ravioli si acquistano al Barbarossa (localino appena dietro la bella chiesa) e nella macelleria Cunietti, festosamente effacciata sulla piazza. propongono freschi (alla faccia delle normative comunitarie approvate di recente) ripieno carne di vitello e vitellone, parmigiano, erbette, scarola e maggiorana. E vanno bene anche a «culo nudo», ossia conditi solo con poco di Cortese.

Macelleria Cunietti – Gavi Ligure (Al) – piazza Roma 1 – tel 0143/642792 – Ravioli al kg. 11,36 euro

Il miele abbinato ad un poco formaggio non è fuorviante dal punto vista nutrizionale. Lo asserisce professor Giorgio Calabrese e noi siamo felici, anche sapendo il calcio del formaggio viene assorbito meglio le proteine contenute dentro al miele. Uno degli ultimi esemplari miele purissimi l'abbiamo assaggiato alla Casa Dante di Settimo Vittone (Torino), prodotto dal trentasettenne Paolo Fusceddu, con i suoi 120 alveari nomadi dislocati nel Canavese. Nei boschi che circondano Nomaglio, poche centinaia di abitanti, avviene la raccolta di intenso miele di castagno, dal colore bruno e dal tipico retrogusto amarognolo, il più adatto per degustare il Castelmagno. da provare è anche la (con una fetta di pane e lardo) ad miele d'acacia... semplicemente così.

Apicoltura Riviera Delle Alpi - Settimo Vittone (Torino) - piazza Conte Rinaldo, 4 - tel. 339398193. Chiuso: martedì - Miele di castagno al kg. 16,50.

IN ARRIVO FILIPPO NARDI

La «iena» ospite domani alla Luna Rossa

Filippo Nardi

BOSCO MARENGO. Una «Iena» sarà ospite domani alla discoteca Luna Rossa: Filippo Nardi. Il transfuga dal Grande Fratello, che ha seguito una via di dagli ex coinquilini della casa più famosa della tv.

Leggendo la sua biografia si scopre che nato a Londra nel '69, ma ha poi lasciato l'Inghilterra dopo una delusione d'amore per trasferirsi a Vetulonia, in provincia Grosseto, in un ex convento del '400. Ama gli sport di mare, la sua moto Triumph e, probabilmente per affinità umorali, Vittorio Sgarbi. [b. v.]

PALBERT

Corso Vittorio Emanuele, 28 - TORINO - Tel. 011.812.74.31

orario 9/12-14,30/19 - chiuso martedì mattina - domenica mattina aperto

MOSTRA

LA BELLA PITTURA

TRA OTTOCENTO E NOVECENTO

dal 5 al 27 aprile

catalogo in sede

BASKET: SALUZZO, CAFFE' ARABES E BRA SERVIZI

Tre team cuneesi in lotta per la C1

Aldo Scavino

SALUZZO

Cominciano nel weekend play off e play out della C2 di basket. Tre formazioni cuneesi, la Cr Saluzzo, il Caffè Arabes Fossano ed il Savigliano, lotteranno per la promozione in C1; l'Abet Bra, invece, dovrà cercare di evitare la caduta in D.

Le formazioni della parte alta del tabellone sono state divise in gironi da sei squadre in base al piazzamento della prima fase. Nel girone I, il Bra Servizi Savigliano è in compagnia di Borgomanero, Ginnastica Alessandria, Kolbe ed Ivrea; nel girone 2, la Cr Saluzzo, che aveva terminato in testa la «regular season», ed il Caffè Arabes Fossano, quinto, avranno come avversarie Novara, Moncalieri, Chieri ed Aosta. Ogni squadra affronta, in partite d'andata e ritorno, solo le formazioni non ancora incontrate nella prima fase e si porta dietro i punti conquistati nei confronti diretti precedenti. Nei play off si disputeranno in tutto sei partite al termine delle quali le prime due di ciascun girone accederanno alle semifinali promozione.

Nella seconda giornata giocheranno in casa, domani alle 21, la Cr Saluzzo ed il Caffè Arabes Fossano. I saluzzesi di Mauro Calderoni esordiranno con il Novara, secondo del girone nella prima fase. Un incontro subito difficile per i giallobl che tuttavia nell'ultimo confronto con la Ginnastica hanno mostrato di essere in gran forma. Il Caffè Arabes affronterà l'Aosta, sesta classificata nella prima fase, in una gara alla sua portata, anche se i fossanesi speravano di dover incontrare gli aostani.

> L'Abet giocherà i play out salvezza con primo incontro in trasferta a Casale

Comincerà il cammino in trasferta il Bra Servizi Savigliano, ad Ivrea contro la quinta della fase precedente. Anche i ragazzi di Enrico Testa possono partire con il piede giusto e conquistare il primo play out, subito una trasferta molto impegnativa per l'Abet Bra di Dario Giandrone che giocherà a Casale una formazione che nella fase precedente ad un passo dai play off.

SERIE D. La Cestistica Albese è tornata al successo nel turno infrasettimanale, battendo il Basket Club '96 Rivoli per 87-68 e mantenendo il primo posto in graduatoria con il San Mauro. I ragazzi di Karim El Nadoury giocheranno di ra, in trasferta, con il Grugliasco.

NE. Nella C, domani alle 17,30, va in scena il derby tra Mangusta Savigliano e Brabasket mentre Pallacanestro Cuneo, prima, giocherà domenica a Piossasco.

C'E' ANCHE L'ARGENTINO GUILLERMO CORIA, CON BISNONNI DEL CUNEESE

Tennis a Monte Carlo

Da domani il Master mondiale

Giancarlo Spadoni

CUNEO

Tutto è pronto al Country club di Monaco per il Tennis Masters Monte Carlo, che inizierà domani con il torneo di qualificazione, tabellone da 32, e terminerà domenica 21 con le finali, che assegneranno al vincitore del singolo 372 mila dollari; a quelli del doppio 127500, su un totale di 2 milioni, 217 mila 160 dollari, oltre alle Coppe di prammatica, consegnate dal Principe di Monaco. Sarà la novantaseiesima volta che un regnante dei Grimaldi premia i vincitori di un torneo di tennis, nato 105 anni fa.

Primo della stagione tra i 9 del Series ATP, il Monte Carlo inaugura la stagione europea dei grandi tornei sulla terra rossa, che proseguirà con Roma e finirà con Parigi. Per regolamento ATP, alla prova monegasca sono iscritti i primi giocatori della classifica mondiale, salvo rinunce giustificate. Come quella sicura del vincitore della scorsa edizione, riconosciuto re della terra rossa, Gustavo Kuerten: i postumi dell'operazione alla spalla gli faranno perdere non solo Monte Carlo, ma anche buona parte della stagione 2002. Via libera pertanto, sulla terra rossa del Country club, ai giovani leoni del tennis attuale, quelli cosiddetti della «new balla», età comprese tra 22 e anni, Lleyton Hewitt, Juan-Carlos Ferrero, Tommy Haas, Grosjean, Marat Safin.

I preparativi al Country club di Monaco per il Tennis Master Montecarlo

Guillermo Coria

Ci sarà anche un'altra giovane promessa del tennis mondiale, l'argentino Guillermo Coria, allontanato dai campi di gioco, lo anno, per un'assurda vicenda doping, al quale gli organizzatori di Monte Carlo hanno riservato una wild-card (le altre a Sanguinetti e Pioline). Guillermo Coria, 22 anni, è di Venado Tuerto, ma vive a Buenos Aires con la nonna Ester, i cui genitori, la famiglia Bergalla che ha ancora discendenti a Fossano e Mondovì, erano dei Trucchi di Cuneo, da dove sono emigrati per l'Argentina nei primi lustri del '900.

Il «Monte Carlo», che ha ricevuto il riconoscimento dall'ATP per il miglior torneo organizzato nel 2001, ha raggiunto ormai i 100 mila spettatori, per buona parte italiani. Il costo dell'ingresso parte da 16 euro per i primi due giorni (informazioni 0033/4/93417200 o 0033/4/93413015), si può arrivarvi comodamente per ferrovia, da Ventimiglia, con fermata «Monte Carlo Country club», situata a 600 metri dall'ingresso del circolo, che resta uno tra i luoghi più famosi e più belli del mondo.

Annuncio

Importante Azienda Farmaceutica in forte espansione nel mercato nazionale, al fine di potenziare il proprio organico per prepararsi a nuove ed entusiasmanti sfide, ricerca:

INFORMATORI SCIENTIFICI DEL FARMACO
per le province di Cuneo, Novara e Verbania

La ricerca è rivolta a:
- Neolaureati in Farmacia, Scienze Biologiche, Chimica e Tecnologie Farmaceutiche, Chimica ad indirizzo organico o biologico, Veterinaria, Medicina e Chirurgia, ovvero neodiplomati universitari in Informazione Scientifica sul Farmaco.
- Professionisti dell'Informazione Scientifica del Farmaco con esperienza maturata in primarie Società farmaceutiche.

Si offre:
- Inquadramento secondo quanto previsto dal C.C.N.L. vigente
- Retribuzione ai vertici del mercato ed grado di soddisfare qualsiasi candidatura
- Sistema di incentivi particolarmente premiante
- Diaria
- Auto aziendale e telefono cellulare
- Rimborsi spese a più di lista

Si richiede:
- Disponibilità a dalla provincia di residenza
- Forte determinazione e volontà a lavorare per obiettivi
- Spiccate doti comunicative
- Dinamicità

La ricerca è rivolta a uomini donne (L. 903/77). L'Azienda curerà direttamente la selezione e le comunicazioni con i candidati; indicare sulla busta "Riservato" e all'interno del CV le Società con cui non si desidera entrare in contatto.

Inviare dettagliato curriculum per posta prioritaria con recapito telefonico ed espressa autorizzazione al trattamento dei dati personali (L. 675/96), citando anche sulla busta il riferimento, a: Publikompass 5450 - 10100 Torino oppure al seguente indirizzo di posta elettronica: algas@libero.it

publikompass
Filiale di Cuneo
Corso , 21 bis - 12100 CUNEO
Tel. 0171.609.122 - Fax 0171.466.249

MANPOWER
ricerca organizzando
20 MANUTENTORI MECCANICI
20 TORNITORI/FRESATORI
TO AL MONTAFONO
O
AUTO ESPERTI
gradito diploma e conoscenza massimo 40 anni, automunito.
Per informazioni:
Manpower S.p.A.
Via Cuneo, 4 Fossano (CN)
Tel. 0172.697180, e-mail:
fossano.cuneo@it.manpower.it

DISCOTECA Gipsy disco 70
Fraz. Sopra la (Cn) Strada
venerdì 12 aprile ore 22,00
GRANDE RADUNO SINGLES
Buffet ed ingresso OMAGGIO
Nel corso della serata i nostri "PONY EXPRESS" splendide ragazze ed affascinanti boys consegneranno "la porta del cuore"
l'ingresso in discoteca NON è RISERVATO ai SINGLES

STRIP HOUSE BY SAMANA
Bivio per Bagnolo (CN)
tel. 0175.392425
SABATO DALLE 23,00
NO-STOP - EROTIC - SHOW/TABLE DANCE
12 E SABATO
LA
BY RICCARDO SCHICCHI

DISCOTECA CUBO
VENERDÌ 12
Anni 60/70/80 con
DENISE
ANIMERÀ LA SERATA
ALL'H2O MUSICA LATINO-AMERICANO
ORE 22.30 SCUOLA DI BALLO
CINZIA e MONICA
Proseguirà
MAMBO, SALSA, MERENGUE e BALLI DI
S.S. N. 20 - TEL.

Il miglior clima dove vivere?
Me lo garantisce l'isolamento Finstral.
Resistenza alle intemperie, stabilità, durata, sicurezza antieffrazione, assenza manutenzione, isolamento termico e acustico le caratteristiche che fanno la
Rivolgetevi nostro partner specializzato, avrete assistenza qualificata grado di soddisfare ogni richiesta.
NIENTE PIÙ OPERE MURARIE
Poche ore per una vita migliore
Sostituire i vostri vecchi infissi, anche singolarmente, velocemente, senza opere murarie, oggi con Finstral si può.
La vostra casa rimane pulita, il tempo risparmiato lo dedicate a voi stessi, il denaro speso in un serramento Finstral è un investimento garantito e duraturo nel tempo.
Porte, finestre e persiane
FINSTRAL
Isola sempre in bellezza
Finstral Spa - www.finstral.com - finstral@finstral.com
ARKEA porte e finestre
MILLONE SERRAMENTI
ROERO INFISSI s.n.c.
Via F.lli Cairoli IA DE LMO (CN) Tel. 0171 412544 Fax 0171 412544 - E-mail arkea.enl@libero.it
Via Cuneo, 55 M Tel. 017 Fax 0172 93440 - E-mail millone@alice.it
Via Bonisegni, 54/B CE 3A (CN) Tel. 0172 575210 Fax 0172 574317 E-mail roeroinfissi@tiscalinet.it

Ancora rinviata la sfida Danna-Trincheri

E' fallito a Cuneo anche il terzo tentativo di far disputare l'incontro Danna (Maxisconto)-Trincheri (Atlante-Costruzioni Bianchino). La pioggia ha costretto anche stavolta la Federazione a rinviare l'incontro, forse il Primo Maggio. [a. s.]

PINGPONG

Campionessa piemontese di III Categoria

La verzuolese Serena Racca ha la quarta p del torneo di III Categoria ed ha conquistato il titolo regionale; seconda Elisa Zucchetti. Nel singolo maschile, secondo il fossanese Paolo Racca. Nel singolo di IV Categoria, seconda l'albese Alessia Bellagotti; terzi Pier Demichelis di Alba e Roberto Lovaldi di Verzuolo. [a. s.]

TENNIS

Coppa delle Province sui campi Gis a Cuneo

Ancora una volta le finali della Coppa Province, campionato giovanile regionale a squadre, domenica dalle 10,30 sui campi comunali Gis, opporranno le rappresentative di Torino e di Cuneo, che esprimono da anni il meglio delle di tennis. Le due rappresentative Under 12 e 14, composte ragazze e ragazzi di diversi circoli. [g. sp.]

GOLF

TUTTI I RISULTATI COMPLETI

Due trofei d'apertura a Cherasco

CHERASCO

Nello scorso weekend, il prestigioso «green» cheraschese di località Fraschetta ha ospitato due prove: il Trofeo assicurazioni agenzia «Bra», 18 buche stableford, hcp, tre categorie e il secondo torneo «Golf-Bridge», 18 buche stableford hcp: 4 palle, la migliore.

Nella gara di Prima Categoria dal Trofeo sponsorizzato «Sai assicurazioni», Primo Netto Elio Valipotti; Lordo Colin Briggs. Nella Seconda Categoria, successo di Stefano Allosa; nella Terza, di Edoardo . Prima Lady Luciana Merengo; primo Senior Giancarlo Pescarmona.

Nella «combinata» golf-bridge, primi classificati Piero Reviglio e Vincenzo Brandoni, davanti alla coppia formata da Gianfranco Tamagnone e Giovanni Gasco.

Nella prova di golf, primi Netto Antonio Dalmasso e Aldo Dogliani; il Primo Lordo è di Ivan Tonelli e Colin Briggs; tra i Seniores, primi classificati Mariangela e Giancarlo Pescarmona. La gara di bridge è stata vinta da Gloria Kohn e Roberto Marchetti. [r. a.]

HOCKEY SU PRATO

BENEVENUTA RICEVE GENOVA

Lorenzoni cerca riscatto contro Torino

BRA

Monica Celli

Nei campionati maschili di hockey su prato è in programma nel weekend un doppio turno. Nel torneo di A1, l'Hc Ortobra-Bra Servizi giocherà due volte nella capitale: domani pomeriggio contro la Lazio (terza in classifica), mentre domenica la squadra del tecnico Massimo Anania sfiderà la capolista Roma. In serie B, dalle 15,30 di domani la Benevenuta Bra riceve l'Hc Genova e domenica pomeriggio renderà visita agli astigiani della Moncalvese.

Dalle 11 domenica, nella serie A femminile, la Lorenzoni Cassa risparmio di Bra-Phone Planet Omnione disputerà il derby casalingo contro il Cus Torino. Monica Celli e compagne promettono una prova-super, anche per riscattare la sconfitta Brescia, che ha in pratica estromesso braidesi dalla lotta per lo scudetto. [r. a.]

IN GARA CUNEESI

Buone prove sulla pista lombarda

CUNEO

Trasferta in Lombardia per sei atleti della «Pattinatori Città di Cuneo» al «memorial Angelo Sottocornola». Nelle Giovanissime, dopo aver superato le batterie dei 400 metri, Elisa Fulcheri s'è piazzata ottava in finale su ventisette avversarie.

Nei 600 metri pista per Esordienti, Luca Bruno e Silvia Guazzotti sulle rotelle sono andati veloci, mancando d'un soffio la sfida decisiva. metri Ragazzi, Mattia Lovera ha conquistato il quattordicesimo posto su 47 concorrenti.

Valentina Fulcheri e Donatella Viale, Juniores e Seniores, hanno concluso le rispettive prove con grinta e determinazione. Dalle trasferta emerge il positivo lavoro degli allenatori Donatello e Luigi.

«Resta molto da fare - spiegano alla "Pattinatori Città di Cuneo" -, ma è uno stimolo in più per i nostri atleti e non certo un ostacolo. Incontrando atleti anche più forti di noi, accettiamo i nostri limiti». [r. e.]

DOMENICA A FOSSANO

Le finali regionali giovanili

FOSSANO

Il nuovo Palazzetto dello sport e il campo «Cap» ospiteranno domenica, a partire dalle 9, le finali regionali del Campionato di calcio a per Allievi e Giovanissimi.

Le formazioni Allievi in lizza Auxilium Saluzzo, Olmo '84 Donatello, Villaggio Lamarmora Biella, Alto Canavese, Audax Santa Rita Novara, Pinerolo, Polisportiva Mirafiori Torino, Verbania e Casale. Per i Giovanissimi giocano Salice Fossano, Vigilanese, Val Mos Biella, Canavese, Libertas Rapid Novara e Moncalieri. La fase eliminatoria di questa categoria si disputerà sul campo sportivo di Genola, dalle 9.

Ecco i gironi Allievi. Girone A: Auxilium, Pinerolo, Alto Canavese, B: Audax, Olmo, Mirafiori, C: Lamarmora, Verbania e Casale. Nel girone A Giovanissimi partecipano Salice, Vigilanese e Libertas Rapid; nel B, Moncalieri, Val Mos e Canavese. [g. p. c.]

LA QUALITÀ CALOSSO È FATTA DI DETTAGLI

DETTAGLI UNICI COME UNA FIRMA rivelano la solidità dei materiali e la raffinatezza delle forme, sottolineando la qualità Calosso.
Particolari di stile da vedere e da toccare con mano nelle mille soluzioni d'arredo che seguono l'eleganza della tradizione.
Dettagli unici che da Calosso distinguono anche il trattamento speciale riservato ai Clienti.
Prezzi chiari, compresi di I.V.A. e di servizi trasporto e montaggio.
Personale qualificato, garanzia e assistenza.

È possibile acquistare i mobili con **semplici rate mensili,**
ottenendo un finanziamento che si aggiunge alle **migliori condizioni** di vendita.
Forme differenziate fino a 60 mesi.

CALOSSO
SALUZZO
Mobili senza tempo

CALOSSO: Via Torino, 41 - Saluzzo (Cn) - Tel. 0175 41333 - Fax 0175 41336 - E-mail: calosso@calosso.it - www.calosso.it
CHIUSO LA DOMENICA

TRASPORTI DEL FUTURO

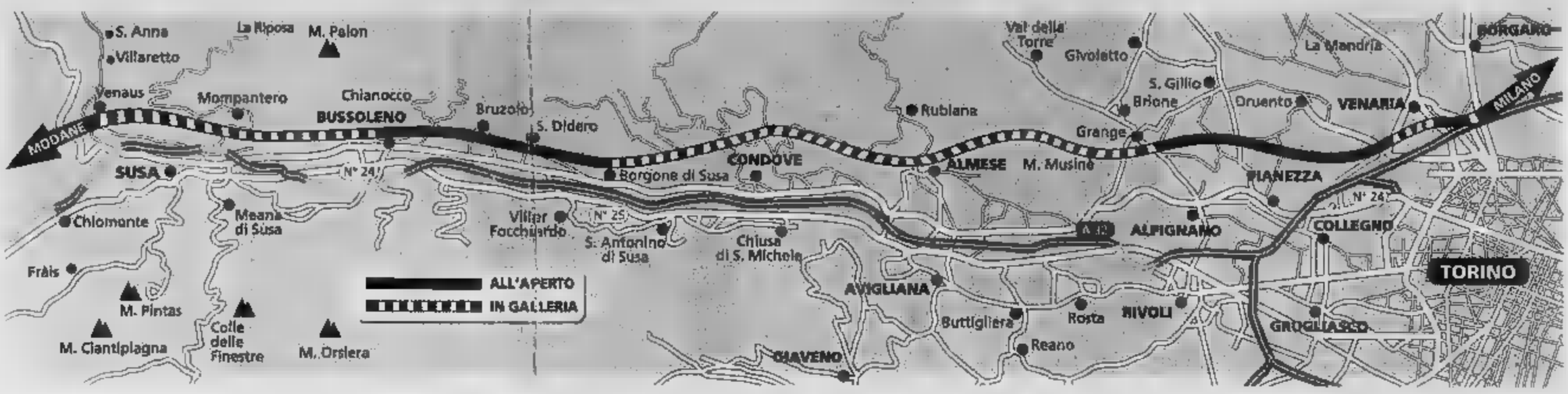

DEFINITA DA «RETE FERROVIARIA ITALIA» LA TRATTA SETTIMO-BUSSOLENO

Alta velocità, la To-Lione svela il tracciato italiano

Sono 47 chilometri che toccheranno Venaria e passeranno sotto il Musinè

Maurizio Tropeano

Eccoli i 47 chilometri della tratta italiana della linea ad alta capacità Torino-Lione. Quarantasettemila metri di rotaie che da Bussoleno portano a Settimo Torinese dove incontreranno la linea veloce per Milano. Finalmente Rete Ferroviaria Italia ha definito il tracciato - lo vedete qui sopra - e ieri il direttore generale Mauro Moretti lo presenterà in Prefettura al presidente della Regione, Enzo Ghigo, a quello della Provincia di Torino, Mercedes Bresso, al sindaco Sergio Chiamparino, e ai rappresentanti dei Comuni e delle Comunità Montane interessate.

E' una della prima corografia che Rfi rende pubblica. Accanto al tracciato gli accordi intergovernativi hanno fissato anche i tempi di conclusione dei lavori. Il progetto dovrebbe essere realizzato in due fasi, la prima dovrà essere completata entro il 2008. Si tratta di 37 chilometri e mezzo per una spesa complessiva di 1000 milioni di € per un collegamento che da Settimo arriva fino a Caprie. La linea da Milano, già in costruzione, arriverà fino a Settimo quando l'autostrada sul fianco Sud. Qui piegherà leggermente verso Nord, sottopassando - con una galleria di circa un chilometro - la Torino-Milano e la tangenziale, nei pressi del grande svincolo oltre la Falchera. Da lì proseguirà lungo la tangenziale sul lato Nord, passando accanto alla cascina Cabianca, a Sud di Villaretto, fino a Venaria. Poi entrerà in una galleria artificiale per circa un km lungo il terrapieno realizzato come barriera antirumore della tangenziale. Quindi proseguirà all'aperto per Savonera. Presso la cascina Marocchino il tragitto devierà dalla tangenziale. Verso Nord, attraversando tutta la piana di Pianezza e passando leggermente a Nord di Grange di Brione. A questo punto si tornerà sottoterra per attraversare tutto il massiccio del Musinè, uscendo dalla montagna a Borgone di Susa. Entro il 2008 dovrebbero essere completati gli scavi fino a Caprie. Qui, infatti, si dovrebbe realizzare la bretella di collegamento con la linea storica poco a monte di Chiusa San Michele, utilizzando il varco dei binari della vecchia cava Rotunno.

Questa interconnessione permetterà di liberare il nodo di Torino dall'aumento vertiginoso del traffico merci tra Italia e Francia e consentirà alla Regione di «sfruttare la linea storica come ferrovia metropolitana con convogli da e per il centro di Torino ogni 15/20 minuti», spiega il vicepresidente della Giunta regionale, William Casoni. Aggiunge: «In questo modo sarà possibile decongestionare il traffico automobilistico in Val di Susa. Questo è uno dei vantaggi della realizzazione della linea ad alta capacità».

La seconda fase dei lavori che partirà in contemporanea con la realizzazione del tunnel di base dovrà essere completato entro il 2013 e costerà 360 milioni di €. Da Caprie si arriverà in tunnel fino a Borgone di Susa. Da lì in superficie proseguirà fino a Bruzolo, dove i binari ritorneranno sottoterra «collegandosi con il tunnel di Bussoleno.

Come si può vedere il tracciato scelto da Rfi non risolve due dei problemi principali sollevati da Comune e Provincia di Torino e Regione Piemonte. Il primo: il futuro del centro intermodale di Orbassano che senza la realizzazione una bretella di collegamento potrebbe dire addio alla sua funzione. Il secondo: il nodo di Torino. In base al tracciato presentato, infatti, i treni ad alta velocità in arrivo dalla Francia dalla linea veloce all'altezza di Bussoleno-Bruzolo e, attraverso la storica - e i vecchi binari - entrerebbero in città per poi collegarsi con la nuova all'altezza di Settimo. Da qui la richiesta di realizzare l'interconnessione il capoluogo il più vicino possibile alla città. Oggi il vicepresidente della giunta regionale, William Casoni, proporrà di localizzare l'interconnessione all'altezza di Marche, lo snodo potrebbe servire anche la ferroviaria per raggiungere Orbassano. Spiega: «La Regione è favorevole a costruire in contemporanea la corda della tangenziale di Torino. Servono milioni di che potranno arrivare dai diritti di edificazione che si otterrebbero arretrando Porta Nuova al Lingotto».

> Resta insoluto il problema del centro intermodale di Orbassano per il quale non è prevista una bretella di collegamento e dell'interconnessione con Torino che si vorrebbe più vicina, in corso Marche

La protesta

I comitati anti-Tav in piazza Castello

Sarà in Prefettura, in piazza Castello, e non, come era stato annunciato, presso l'assessorato Trasporti della Regione, l'incontro sul futuro dell'Alta Velocità ferroviaria tra Settimo e la Val di Susa. E' prevista una manifestazione di protesta del Comitato Anti-Tav: i contestatori vorrebbero piazzare una simbolica pietra della val di Susa davanti all'assessorato regionale Trasporti. In programma c'è anche il «dono» di un masso radioattivo, raccolto sul massiccio che si vorrebbe bucare per il tunnel.

Contestazioni e folclore a parte, i sindaci dei territori interessati vedranno finalmente - dopo vari slittamenti data - un progetto di larga massima, passibile di varianti: «non scolpito nella roccia», fa notare un tecnico. Un punto per discutere, forse. Elemento questo che contrasta con le critiche degli Anti-Tav che parlano di «cosa già decisa», pur ammettando, in aperta contraddizione, che «il tracciato non può esistere perché non sono ancora stati effettuati neanche gli studi di fattibilità».

Le comunità locali, che in passato hanno polemizzato lamentando la loro esclusione dai preliminari del progetto, sono le ultime a vedere la documentazione, perché così è previsto dalla prassi. Prima di loro è toccato agli enti «potere programmatorio», Regione Provincia, oltre al Comune di Torino, ad un elemento chiave del progetto come il «passante». I sindaci della Val e della cintura si sono già riuniti martedì a Bussoleno, a villa Ferro, a porte chiuse, per perfezionare una posizione e per concordare domande e richiesta da fare oggi alle Ferrovie. [g. b.]

VENARIA

«Perché a Torino si passa sotto i fiumi e qui no?»

«Far correre i binari dell'alta velocità lungo la tangenziale significa stravolgere la vita di 4000 persone che vivono nei nuovi quartieri della città - attacca Giuseppe Catania, il sindaco di Venaria, nella foto -. Non riusciamo a capire perché si voglia mantenere a tutti i costi questo percorso. Se proprio si deve fare per noi è meglio che sia interrata, costerà di più ma è la soluzione ambientale migliore».

Insieme al primo cittadino rincara la dose il suo vice e super assessore Nicola Pollari. «Il territorio di Venaria non può sopportare un'opera del genere anche perché si stanno esaurendo gli spazi liberi a disposizione dei residenti - spiega Pollari -. Ad esempio, non capisco perché a Torino la ferrovia possa passare sotto la Dora e qui non sotto il torrente Stura che ci collega con il Comune di Borgaro. I venariesi devono gli stessi diritti di chi abita a Torino».

ALPIGNANO

«Il mio Consiglio comunale ha bocciato Tav già 2 volte»

«Quello che non ci è mai piaciuto è l'atteggiamento anche di Ferrovie, Governo e Regione». Il sindaco di Alpignano, José Accalai (foto), non ha mezzi termini. Contro il Tav si è schierato subito. «Non abbiamo mai avuto modo di vedere il tracciato - afferma -. Anzi, ce ne hanno fatti vedere sette. Però definitivo». E uno di questi sembra vada anche a intersecare con il suo progetto per la circonvallazione della città. «Non siamo contrari per egoismi di campanile, ma perché si danneggia tutta la valle di Susa - sostiene il sindaco -. Noi crediamo basti potenziare la linea esistente, bisogno del Tav». dare ora un giudizio è quasi impossibile. «Nessuno ci ha mai coinvolti - confessa Accalai -. La riunione di domani (oggi per chi legge ndr) ne segue un'altra avvenuta l'anno scorso. Così si lavora». Intanto il consiglio comunale di Alpignano già votato volte una mozione contraria al Tav.

COLLEGNO

«Non siamo contrari a priori ma ci devono coinvolgere»

Umberto D'Ottavio, sindaco di Collegno, sul Tav non ha pregiudizi. «Ma sporirmo non ne abbiano anche le Ferrovie - dice -. Nel senso che non possono pretendere che siamo favorevoli senza sapere». E ricorda il caso della tratta Torino-Milano. «Hanno discusso per sei anni e solo ora sono giunti a un accordo e non tutti i Comuni sono favorevoli» confessa. Ciò che chiederà nell'incontro è quale valore ha per Torino e la cintura e per la Valle quest'opera. «Perché, se è indifferente e non porta nulla, che passi altrove» dichiara. Ma nessun ostracismo per partito preso. «Ci rendiamo conto il Tav per togliere i Tir dalle strade, e questo solo un cretino può essere contrario, ma farà che fa la differenza» dice D'Ottavio. Insomma, o si dà la possibilità di concertare insieme... «o se pensano di arrivare con un progetto e far partire i lavori sarà la guerra. Una cosa così non potremo mai accettarla» conclude.

PIANEZZA

«Dell'opera sappiamo poco e quel poco ci terrorizza»

Non è preoccupato il sindaco di Pianezza, Claudio Gagliardi è proprio spaventato. «Da indiscrezioni sappiamo che la tratta deve passare proprio a metà del territorio, tagliandolo in due una mela - afferma -. E passerebbe a pochi passi dalla nostra circonvallazione. Con due opere così si una muraglia insormontabile». Ma per ora sono solo indiscrezioni, voci, sentito dire. «Non abbiamo ancora visto un documento ufficiale, niente. Solo fotocopie «rafugate» racconta Gagliardi. Neanche lui è contrario per principio, ma chiede di sapere, di essere informato, anche per poter informare i cittadini di Pianezza. «Non per il singolo caso, bensì perché quest'opera ci interessa come collettività» ammette. E subito dopo la riunione in Prefettura convocherà un consiglio comunale aperto per spiegare. «Il Tav ha un enorme impatto ambientale e questo avviene in una zona come nostra che ha già pagato un prezzo elevato in termini di infrastrutture».

LA PROPOSTA DEL SINDACO AL PREMIO NOBEL RITA LEVI MONTALCINI CHE FA PARTE DEL COMITATO DI SAGGI INCARICATO DELLA SCELTA

Torino vuole l'«Istituto europeo di ricerche sul cervello»

La città si candida e offre come sede l'area degli ex Mercati Generali dove sorgerà il villaggio olimpico

Gianni Bisio

Ebri, cioè European brain ch institute, Istituto europeo di ricerche sul cervello. In altre parole un Parco scientifico multidisciplinare dedicato mente umana, realizzato dove fino a ieri c'era la grande «dispensa», di Torino, degli ex Mercati Generali. C'è l'ha messa tutta Sergio Chiamparino, in veste di «lobbista» per la sua città, senza cadere nel campanilismo, per convincere il premio Nobel Levi Montalcini che la candidatura Torino è la più conveniente rispetto alle altre due presentate: Varese, per la Lombardia, e Roma, per il Lazio. Con tutto il rispetto alle ranti.

Ha ricordato alla signora italiana della scienza, ieri alla Galleria d'arte moderna per un convegno sulle malattie neurologiche, che nel 1986 è cittadina onoraria di Torino, che sua nipote Piera siede tra i banchi della Sala rossa, che del Comitato per l'Ebri fanno parte l'avvocato Agnelli, i vertici dell'Università e del Politecnico, le Fondazioni Bancarie, l'Unione industriale. Ma Chiamparino ha anche illustrato le opportunità logistiche, per i collegamenti, dell'area (120 mila metri quadrati) che nel 2006 sarà sede del villaggio atleti, verso corso Cosenza, e del villaggio media, accanto alla ex dogana. Due strutture che, se realizzate con flessibilità progettuale, dopo le Olimpiadi potrebbero ospitare gli istituti satelliti dell'Ebri, mentre già dal 2003 si potrebbe mettere mano alla realizzazione del nucleo centrale - 4-5 mila metri quadrati - perché sia pronto ad operare a Olimpiadi terminate.

Sergio Chiamparino e Rita Levi Montalcini ieri alla Galleria d'Arte Moderna

Rita Levi Montalcini, che fa parte del Comitato dei sette saggi, fra cui i professori Rubbia e Dulbecco, incaricato di valutare entro aprile le tre candidature, ha sottolineato il voler «super partes», mettendo l'accento sul fatto che è importante che all'Ebri si faccia e che si faccia in Italia». Paese, ha detto ricco di ricchezza, dove «la ricerca sciantifica va male, molto male, oggi più che mai, con finanziamenti al di sotto dell'uno per cento del Pil».

«Germania e Francia - ha aggiunto - sono favorevoli a questo progetto, come all'Unione europea lo sono Prodi e il commissario Monti. Roma, Torino o Varese non importa: tutte candidature eccellenti e coperte finanziariamente: qualunque sia la scelta l'importante è che ci sia collaborazione e non contestazione, bisogna pensare che è un progetto nazionale che coinvolgerà anche le altre città. In Europa non esiste un centro di eccellenza sul cervello, l'Italia ha già dato enormi contributi alle neuroscienze. Anche se la ricerca è così mal finanziata, con questo centro si faciliterebbe il ritorno dei tanti ricercatori finiti all'estero».

VENERDÌ 12 APRILE 2002 DALLE ORE 15,00
ALL'IPPODROMO DI VINOVO
CORSE DI GALOPPO
PREMIO UNAG-TRIS
ore 16,30 - m. 1.200 - 8ª Corsa - E. 22.000,00
Ecco ...la tris?
1 PESCHI FACINI M. Latorre
2 SPICEY M. Esposito
3 BOCCO 58,5 W. Gambarotta
4 VIA PALESTRO 57,5 I. Iacondo
5 MELYDREY 55,5 A. Heroux
6 KARIBU M. Talloni
7 LUCY TOTO 55 D. Vargiu
8 WILD BUNCH 54 E. Baldassi
9 DESTINTAY 53,5 Andr. Marcialis
52 I. Rose
51 A. Polli
51 A. Formoso
49,5 G. Forte
I. Monteiro
Mich. Colombi
M. Petrucci
W. Rowan
RISTORANTE DELL'IPPODROMO DEL GALOPPO - Nuova Gestione
Prenotazioni 011.965.18.24 - 348.884.03.84
Per anticipazioni, risultati, commenti e notizie: www.sportinpiemonte.it

LA SETTIMANA PIROMANE: CORSA CONTRO IL TEMPO PER POLIZIA E VIGILI DEL FUOCO

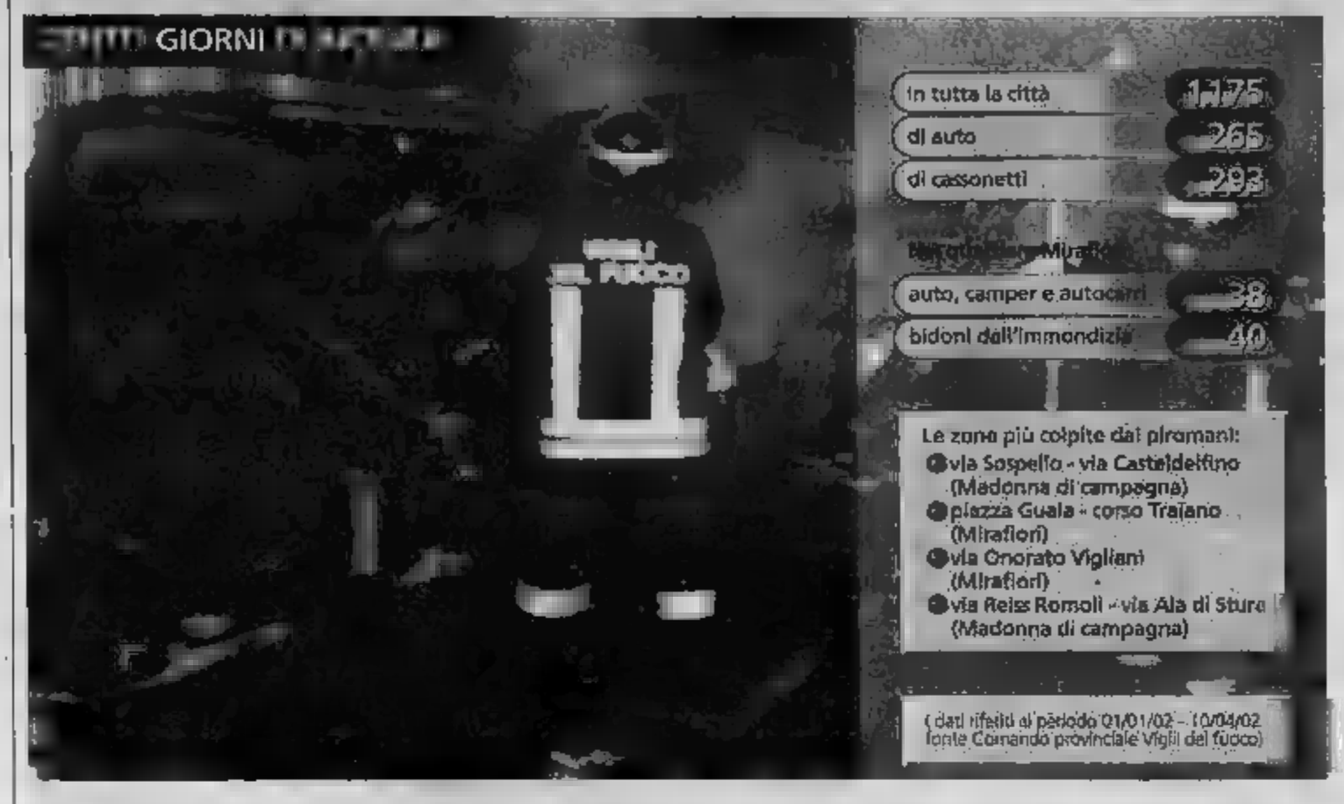

Irreperibile l'uomo arrestato la scorsa settimana e poi rilasciato: era sospettato di aver dato fuoco a un chiosco

Via Farinelli, via Monte Sei Busi e via Tunisi le ultime strade dove giovedì notte sono intervenuti i pompieri

Nel mirino dei vandali anche giochi per bimbi, ascensori, cassonetti dell'immondizia: è emergenza

Fiamme a Mirafiori, è tornato il piromane

Sette automobili e un camper incendiati in poche ore

Claudio Laugeri Lodovico

Giovedì notte, [illegible] minuti prima dell'una. Le fiamme si alzano alte [illegible] un gruppo di automobili posteggiate in via Farinelli. La gente si affaccia. Qualcuno scende in strada, e si dispera. Altri assistono al rogo con animo sollevato: «La mia macchina è più lontano...».

Ore 1,25, via Monte Sei Busi: trecento metri dal primo incendio che ha ridotto un ammasso di lamiere [illegible] automobili ed [illegible] camper. Al 115 arriva un'altra chiamata: «C'è un camper in fiamme...». Altri pompieri, altre sirene che squarciano la notte, altra gente che si alza [illegible] letto per andare a vedere [illegible] capitando. Stavolta i vigili riescono a domare le lingue di fuoco prima [illegible] distruggano [illegible] caravan.

Ore 3,45, via Tunisi, un'altra automobile diventa cenere, distrutta da [illegible] ennesimo rogo. Arriva la polizia. Un commissario [illegible] i nomi delle persone che hanno subito il danno su un taccuino.

I PIROMANI DI MIRAFIORI. C'è un piromane che si aggira in città. Fuori più d'uno. Sfidano la fortuna con l'accendino in mano, danno fuoco a tutto ciò che di combustibile incontrano sulla loro strada, e la fanno franca quasi sempre. Se si dovesse indicare una zona di Torino maggiormente massacrata dai piro[illegible]i, non ci sarebbero dubbi: Mirafiori. Piazza Guala, via Vigliani, [illegible] Negarville, sono le aree più colpite. [illegible] buio favorisce i raid. [illegible] scarso traffico li aiuta. Colpiscono a raffica: in una notte appiccano il f[illegible]uoco in tre [illegible] quattro posti diversi, a poche centinaia di metri di distanza uno dall'altro. Le poche descrizioni che la gente ha fornito ai poliziotti sovente coincidono. Tratti del viso decisi. Abbigliamento sportivo. Se, nel quartiere, c'è un solo Nerone o ce n'è più d'uno questo è u[illegible] al quale ancora non c'è risposta.

UNA STRADA, 11 [illegible] I vigili del fuoco sono sicuri: [illegible] via Sospello [illegible] nelle immediate vicinanze chi colpisce è una persona sola. «[illegible] quattro mesi s'è fatto vivo almeno 11 volte: un record quasi assoluto in città. E sempre in un'area compresa fra pochissimi isolati. Fuoco che sveglia i residenti, che fa indignare i commercianti, che crea apprensione tra le persone costrette [illegible] lasciare l'auto posteggiata sotto casa, in punti dove [illegible] tracce lasciate dal fuoco [illegible] ancora troppo visibili. «Lo prenderanno...» sussurrano in zona. «Ha già fatto troppi danni, [illegible] giunta l'ora di fermarlo». Ma lui è astuto e sfugge a tutte le trappole.

L'ULTI[illegible] [illegible] suo nome è Luciano Cravero, ha 45 anni e fa il materassaio. La polizia lo ha arrestato l'altra settimana con le mani sporche di fuliggine, i [illegible] che puzzavano di fumo, un accendino [illegible] la carta

Giovedì, ore 1,25 di notte, via Monte Sei Busi: la squadra di pompieri al lavoro per spegnere l'ultimo incendio

otto giorni fa. In via Casteldelfino è andata [illegible] [illegible] il più classico dei giochi per bambini, quello con i cavalli di legno e le carrozze con gli specchi colorati. Due ore dopo il maniaco ha colpito a Venaria, [illegible] giardini pubblici. Addio altalena, e cavalluccio. Da allora, per fortuna, non si è più fatto vivo.

GLI ASCENSORI. Per qualche mese, alla fine del 2000 venen considerata una vera emergenza. Quasi ogni notte qualcuno appicava il fuoco negli ascensori di palazzi popolari. La zona più colpita era corso Grosseto, uno stabile dietro l'altro. Famiglie sgomberate,decine di alloggi invasi dal fumo, persone intossicate, danni per decine di milioni. Improvvisamente, com'era comparso il [illegible] spari. E gli incendi, come per incanto, cessarono.

L'ANNO [illegible] Il 2001 è stato un anno «critico» per l'emergenza piromani. E qualche volta hanno anche agito in gruppo. Come nella notte tra il 24 e il 25 gennaio, quando in poche ore erano riusciti a incendiare 11 auto. Ogni volta, poteva [illegible] una strage. Nessuna difesa per chi passava in quelle strade. [illegible] 24 settembre, un rogo ha distrutto 6 auto parcheggiate sotto il condominio in via Fratelli Cervi 12, a Chieri. L'ipotesi di un piromane [illegible] è mai [illegible] scartata. [illegible] 3 novembre, [illegible] incendio ha distrutto il deposito di auto sequestrate dall'autorità giudiziaria, sotto il castello di Rivoli. Duecento su 800 custodite in quella [illegible] [illegible] andate in f[illegible]. Del colpevole, nessuna traccia. [illegible] [illegible] notte, i carabinieri avevano arrestato un giovane soprannominato «il piromane di Nichelino». Nel suo «curriculum» risultavano 19 incendi (nei 5 anni precedenti) a Nichelino e a Torino. Reo confesso.

Specchio dei tempi

«Il bosco oltraggiato per costruire una piscina privata» - «Si rischia anche la broncopolmonite nella snervan[illegible] coda per prenotare lo specialista» - «Beffa sul premio di fedeltà» - «Residenza negata»

Una lettrice ci scrive:

«Abito in una tranquilla borgata di Villar Dora in Val di Susa circondata dal verde del bosco. [illegible] che se una persona decide di andare ad abitare in mezzo alla natura la ama e magari [illegible] anche gli animali e un po' i suoi simili. Niente di più sbagliato giacché le case crescono sempre più e diventano enormi fantasmi (essendo per lo più seconde case), il verde diminuisce e anche l'albero rientra in canoni di estetica, erba all'inglese se no niente a mo' di monocoltura. Il bosco arretra e quell'aria un po' selvatica se ne va lasciando posto a cemento e piastrello. Anche il [illegible] vicino [illegible] casa (ma per lui è seconda abitazione) ha deciso di abbattere due maestosi alberi di una quarantina d'anni. Abbattuti per fare posto ad una piscina privata. Mi pare che con l'acqua [illegible] cui riempirà codesta costruzione ci [illegible] lavi per almeno un anno.

«La casa dove abito con la mia famiglia fu progettata negli Anni 60 dall'architetto Volterrani e costruita da tre amici amanti del verde che lasciarono ampio spazio alla natura [illegible] delimitando le porzioni di giardino e creando così un ambiente dove [illegible] e natura convivono in armonia. Difficile immaginare i danni arre[illegible] dalla migrazione dalla città alla campagna nel momento in [illegible] nessuno rinuncia ad avere anche [illegible] le stesse comodità cittadine. I risultati sono raccapriccianti.

«In un'epoca come questa do[illegible] ciascuno [illegible] noi è chiamato ad [illegible] un atteggiamento di vita che rispetti le risorse del pianeta, dove si comincia [illegible] avere la cultura [illegible] riciclaggio (ma guardate i cassonetti il [illegible] mattina quando i vacanzieri se ne [illegible] andati) mi domando come sia possibile che un Comune, laddove non ce la fanno i singoli, [illegible] [illegible] faccia promotore di questa cultura. Sembra vincano le leggi piuttosto che il buonsenso».

Segue la firma

Un lettore ci scrive:

«Sono circa tre settimane che tanto inutilmente di prenotare una visita specialistica. Siccome s[illegible] un lavoratore, mia madre si è preoccupata le due settimane precedenti di "tentare" l'impresa, recandosi il lunedì o martedì mattino davanti alla Asl di via del Ridotto. Riuscire nell'intento è una cosa pressoché impossibile.

«Non ci volevo credere, visto che è la prima volta negli ultimi [illegible] anni - grazie a Dio - che abbisogno [illegible] una visita specialistica.

«L'altra mattina, per [illegible] gravare [illegible] mia madre, ho preso ferie dal lavoro e mi sono trovato alle 7,10 davanti all'Asl. Ho trovato una sessantina di anziani già in fila [illegible] la pioggia. Alle 8 la [illegible] [illegible] già di oltre cento persone. Questa [illegible], mi confermano, si ripete ogni settimana di lunedì e martedì. I posti disponibili ogni volta non superano le poche decine, troppo pochi rispetto alla richiesta.

«Di chi è [illegible] responsabilità, non ne ho idea.

«Ma il risultato è che qualunque lavoratore, almeno qui nei dintorni, che abbia bisogno di [illegible] visita specialistica, deve per forza affidarsi a strutture private, se non vuol prendersi una broncopolmonite aspettando di prenotarsi davanti alla mutua».

Luigi Viggiano

Una lettrice ci scrive:

«Sono una pensionata, [illegible] annualmente un premio di fedeltà dall'azienda dove ho lavorato con un assegno postale di L. 37.520 con la scadenza per la riscossione a tre mesi dall'emissione. L'assegno emesso il 15 novembre è a[illegible] [illegible] [illegible] data 18/01/2002.

[illegible] la Posta ha respinto l'assegno dichiarandolo insoluto e addebitandomi spese di commissione per 20.000 lire. Se una pensionata, come me, rice[illegible] [illegible] premio [illegible] L. 37.520 e la posta per un errore di riscossione, me addebita L. 20.000 di spese, mi rimangono L. 17.520. Mi pare una beffa».

Margherita Viotti

Una lettrice ci scrive:

«Ho 62 anni e credevo che un cittadino potesse decidere autonomamente e liberamente dove avere la [illegible] e, nello stesso tempo, spostarsi dove vuole per periodi più o meno lunghi. [illegible] Il Comune di Settimo [illegible] sei anni mi rifiuta questo diritto. Io faccio [illegible] pendolare tra Cantallo e Settimo compatibilmente con lo stato di salute di un congiunto [illegible] ora anche il mio. Questa situazione è per me molto onero[illegible] perché non posso accedere agli sgravi fiscali [illegible] le bollette varie sono doppie. Sembra un paradosso [illegible] l'amministrazione comunale preferisce forse elargire sussidi e pagare affitti ai bisognosi piuttosto che concedere un diritto ad un cittadino a [illegible] zero per le casse comunali.

Segue la firma

specchiotempi@lastampa.it

NOTIZIE dalle AZIENDE

Gruppo VEMA Promozioni Immobiliari
www.vemaimmobiliare.com

La Vema Immobiliare di Rivoli, presente sul mercato [illegible] 1989, segnala che, oltre ad appartamenti e ville, ha in vendita capannoni in varie zone industriali. Gli uffici sono a Rivoli, in via Gioliti, 1 tel. 011.9581302
www.vemaimmobiliare.com

La Mandria Golf
Organizza corsi collettivi di golf serali e festivi
Costo promozionale
€ 115 tutto compreso
Per informazioni telefonare al n. 011/9846111

Gelati di Lusso
Pepino
tel. 011.936.76.15
e-mail info@gelatipepino.it
www.gelatipepino.it

Romani su La Stampa TORINO
una pagina SPECIALE dedicata a Carmagnola

CARO FUNERALE?
Per non pagare percentuali in più rifiutate i "consigli" in ospedale
La Federazione Nazionale Imprese di Onoranze Funebri "consiglia di [illegible] scorretti suggerimenti da coloro che, in ambito ospedaliero, raccomandano [illegible] voce o con biglietti da visita un'impresa"... Questi personaggi... risultano più credibili alle famiglie che, a loro insaputa, pagano una percentuale in più rispetto ai [illegible] di mercato.
(Da L'Informatore 3/99)
FUNERALE CLASSICO da 2.500.000 Lire* €1291
Il prezzo comprende: disbrigo di tutte le pratiche, bara accessoriata, [illegible] chiesa e [illegible] assistenza [illegible] comunali - necrofori se richiesti od [illegible] in [illegible] ai [illegible]
IL GIUBILEO
ONC[illegible]E [illegible]FUNEBRI [illegible] ORE SU 24
Numero Verde 800.251645
24 ore su 24
Sede centrale: C.so Di[illegible] Tel. 011.[illegible]
*Per i Comuni di [illegible] in Torino, il prezzo non comprende [illegible] il trasporto con necrofori, al c[illegible] [illegible] la tariffa [illegible] (da € 206,58 a € 353,77) Informazioni documentazione e preventivi in sede

PREZZI: TANGENZIALE - € 0,80, CRONACHE DI NAPOLI - CORRIERE DI CASERTA - € 0,80, L'ADIGE - IL CORRIERE DI BOLOGNA - IL CORRIERE DI FIRENZE - LA VOCE DI MANTOVA - IL CORRIERE MERCANTILE - LA GAZZETTA DEL LUNEDÌ - IL CORRIERE DI ROVIGO - CRONACHE DEL MEZZOGIORNO - NELLE AREE DI DISTRIBUZIONE INDICATE SUL CORRIERE LOCALE - € 0,80 CON IL CORRIERE DI ROMAGNA - IN ROMAGNA E A BOLOGNA € 1 - ULTIME NOTIZIE SPORTIVE - € 1,00 A RICHIESTA CON «BELLA» IN PIEMONTE, LIGURIA E VALLE D'AOSTA - € 1,20 A RICHIESTA CON «IL MATTINO» NELLA PROVINCIA DI BOLZANO - € 3,80 A RICHIESTA CON «BORSA&FINANZA» IN PIEMONTE, VALLE D'AOSTA E LIGURIA DI PONENTE - ABBONAMENTI FACOLTATIVI - € 6,00 IN PIEMONTE CON LA VHS «CONTI CANCELLINI PER MACARIO» E LIBRO FOTOGRAFICO - € 6,00 IN PIEMONTE CON LE VHS «FILM DI MACARIO», ABBONAMENTI DELLA FURIA CON SPECIALE AL PARI DEL DOMICILIO IN TUTTA ITALIA. PREZZI ESTERO: AUSTRIA, BENELUX, FRANCIA, GERMANIA, GRECIA, PORTOGALLO, SPAGNA € 1,20, SVIZZERA, SVIZZERA (TIS) € 2,00, C. TICINO FRS 3,50, UNGHERIA 1.300 LIRE 2.500

IL COMUNE NEGLI ULTIMI QUATTRO ANNI HA ASSEGNATO OLTRE 1250 ALLOGGI A CITTADINI INDIGENTI

Pericu brinda e sogna il bis

Incerto il destino delle acciaierie di Cornigliano

Paolo Lingua
GENOVA

Giuseppe Pericu, sindaco uscente di Genova, dopo un governo di quattro e sei mesi, chiude la fase consiliare come il Voltaire più ottimistico: va ben madama la marchesa... Brinda è, alla fin dei conti (giustamente) soddisfatto, con la sola spina nel cuore del destino ancora incerto delle Acciaierie dell'Ilva di Cornigliano. Del 2004, per adesso è preoccupato più di quel tanto: Pericu sa di avere «contro» il governo e in particolare il sottosegretario Vittorio Sgarbi. Ma è, come sempre, fortunato: Sgarbi non ha debolezze di coalizione nei confronti della Regione, Genova è una città di tradizioni fragili in quanto a cultura, Quella «vera» è individualista e non si occupa di manifestazioni pubbliche; la cultura assessorile e i suoi addentellati (associazioni mantenute, enti pubblici, ecc.) è boccheggiante.

Ma Pericu pensa altro: nel bilancio positivo sua amministrazione gli obiettivi raggiunti sono stati numerosi. Adesso il Comune è una struttura che si muove più agilmente, perchè il suo «motore» è ben oliato; sono state realizzate ingenti opere pubbliche; la città ha modificato il maquillage; la Metropolitana «più corta d'Italia» passo viene scavata nuovamente; i fondi del sono stati spesi rapidamente e con giusta scelta di tempi e modi; la Fiumara «tira»; alcuni angoli della città, non il centro storico, dal Lungomare di Pegli a piazza Modena, da San Vincenzo al Porto Antico sono realtà e città in trasformazione; il di Genova circola sulla stampa estera, della Francia, all'Inghilterra, Spagna agli Stati Uniti.

Pericu ha dimostrato la sua consumata abilità sindaco-avvocato-professore di diritto amministrativo e ha anche commesso pochi errori nello scegliere sua squadra di assessori: forse, soprattutto nelle nomine degli enti esterni, poteva essere più felice. Ha scontentato quasi sempre le segreterie dei partiti (eccetto i Ds), ma ha quasi mai azzeccato elementi di grande validità, segno che poi il criterio della cosiddetta «società civile» non è il migliore: in questo campo gli errori di Giuseppe Pericu gli stessi g dei sindaci italiani si succeduti dal 1992 in poi.

Per il secondo mandato, verso il quale si muovendo come «favorito» d'obbligo, dovrà chiudere invece le partite più delicate: l'impegno culturale del 2004; il completamento della Metropolitana; la questione della siderurgia e il riassetto del Ponente cittadino; la ripresa produttiva dell'industria intelligente con decollo delle grandi infrastrutture (tunnel nel porto, nodo autostradale, Terzo Valico) e la contestuale ripresa demografica, visto che il Comune supera di poche migliaia i 600 mila abitanti.

ALLOGGI Sono 1250 gli alloggi che il Comune di Genova ha assegnato negli ultimi quattro mentre la lista per ottenere un'abitazione pubblica include circa persone. Lo hanno spiegato gli assessori Claudio Basso e Giancarlo Bonifai, presentando un bilancio delle politiche abitative attuate giunta. Vera e propria novità in materia è stata, nel del 2001, la delibera con cui il Consiglio ha sancito le direttive per l'assegnazione degli appartamenti comunali.

Giuseppe Pericu tira la somme

«Siamo molto soddisfatti - hanno sottolineato i assessori - soprattutto perchè, anche se ancora oggi il di aggiudicazione dell'alloggio dipende dagli sfratti esecutivi, viene affermato il principio che, oltre alla misurazione del reddito, c'è da tenere presente anche una quantificazione del bisogno fisico e sociale».

Delle 320 mila abitazioni presenti sul territorio comunale, circa 20 mila sono di proprietà pubblica, cui oltre 4000 rientrano nell'edilizia residenziale pubblica, mentre circa 2700 fanno parte del patrimonio abitativo storico Comune. «I 120 mila sfratti che in media il tribunale di Genova decreta annualmente - ha ricordato Basso - sono stati ammortizzati da altrettante assegnazioni di alloggi».

GROUND ZERO: LA MEMORIA DELL'11 SETTEMBRE

Le rovine del World Trade Center

Le rovine del World Trade Center nelle immagini realizzate da Joel Meyerowitz, unico fotografo autorizzato ad accedere a Ground Zero nei giorni immediatamente successivi l'11 settembre. Le foto sono visibili sino al dalle 15 alle 20 nel porticato di Palazzo Ducale, orario anticipato alle 10,30 martedì, mercoledì e giovedì per le scuole. La mostra coglie la profondità della tragedia e l'eroico spirito umano che emerge dal fumo, dalle ceneri e dallo scempio delle Torri Gemelle.

DAL 7 MAGGIO, QUASI NELL'ANNIVERSARIO DELL'ARRESTO, LE RIPRESE A CINECITTA' DI «OMICIDIO A SEI FACCE» CON SCARPATI

Bilancia: oggi finisce il vero processo e comincia la fiction

La Corte di Cassazione decide sul ricorso presentato dai difensori che chiedono l'infermità mentale

Alessandra Pieracci
GENOVA

Cinquantasei proiettili, una pistola, 17 omicidi con vilipendio di cadavere in sette mesi, un tentato omicidio, 13 ergastoli e 28 anni di reclusione: questi i numeri che scandiscono la sanguinosa vicenda del serial killer Donato Bilancia, arrestato il 6 maggio 98. Una vicenda che si concluderà probabilmente oggi, con la sentenza della prima sezione della Corte di Cassazione, presieduta da Mario Sossi, che deciderà sul ricorso presentato dai difensori di Bilancia, Umberto e Nicoletta Geraventa. I legali sostengono l'erronea interpretazione del codice penale in relazione al vizio di mente e la mancanza della motivazione su questo punto. Chiedono, quindi, la parziale riapertura del processo per consentire una nuova perizia psichiatrica e, soprattutto, l'audizione, come teste, della professoressa Alessandra Luzzago, ordinaria di psicopatologia forense di Pavia (uno dei periti per il caso di Cogne), che aveva coadiuvato i consulenti del pm eseguendo una serie di test psicodiagnostici su Bilancia. Dai test, secondo i difensori, sarebbe emerso un orientamento psicotico del serial killer che giustificherebbe, quantomeno, una sua seminfermità mentale. La Cassazione sembra orientata a confermare la sentenza genovese, se dovesse accettare il ricorso, il procedimento dovrebbe essere trasferito presso una Corte d'Assise d'appello di un'altra città, probabilmente Milano. Alla fine, Bilancia potrebbe ottenere uno sconto della pena, cumulabile in un unico ergastolo. Solo il riconoscimento dell'infermità totale, infatti, potrebbe determinare invece il trasferimento dal carcere a una struttura psichiatrica giudiziaria, con possibilità di eventuali licenze future, a giudizio dei medici curanti.

Il 14 febbraio dell'anno scorso, nell'arringa al processo in Corte d'Assise d'appello a Genova, l'avvocato Umberto Geraventa aveva parlato per oltre tre ore sottolineando che dai test eseguiti dalla psicopatologa Luzzago sarebbero emersi i connotati della malattia mentale di Bilancia: il mancato controllo delle pulsioni, il profilo personale dove si evidenzia il delirio di onnipotenza, un'accentuata componente nevrotica di tipo ossessivo.

I omicidi poi confessati da Bilancia cominciarono nell'ottobre '97 quando furono uccisi a Genova Giorgio Centanaro, frequentatore di bische (ma la sua morte venne ritenuta naturale e solo dopo la confessione del serial killer fu scoperto il delitto) e trucidati i coniugi Maurizio Parenti e Carla Scotti. Poi la pista di sangue proseguì con coppia di orefici, cambiavalute, tre guardie giurate a Novi Ligure, quando fu ferito un travestito, testimone chiave del processo), quattro prostitute, donne «giustiziate» spietatamente sui treni e un benzinaio.

Il serial killer fu arrestato mesi dopo grazie alle investigazioni portate avanti dall'allora maggiore Filippo Rocciarelli, responsabile operativo del comando provinciale dei carabinieri di Genova, oggi tenente colonnello comandante del Reparto Operativo del comando provinciale di Torino.

Alla vicenda dei serial killer, ma soprattutto alla figura dell'investigatore, è dedicata la fiction tv «Omicidio a sei facce» che si comincerà a girare il 7 maggio a Cinecittà, con riprese poi a Genova e in Basso Piemonte. Regia di Sergio Soavi, allievo di Dario Argento, prodotto Taodue di Pietro Valsecchi e Camilla Nesbitt per Mediaset, sceneggiato Cesarano, Marchesini, Rulli e Valsecchi, il film sarà interpretato da Giulio Scarpati nel ruolo di Rocciarelli, mentre non è ancora noto il «volto» del serial killer. Chi interpreterà il «mostro» Bilancia? [a. p.]

NOTIZIE FLASH

INCHIESTA

Teatranti austriaci fu morale

I teatranti austriaci hanno concorso moralmente alle devastazioni da parte dei black bloc durante i giorni del G8 a Genova. Lo ha stabilito l'ordinanza ieri del tribunale del Riesame che annullato invece le ordinanze di custodia cautelare, emesse a suo tempo dal Gip, «per la sopravvenuta estinzione delle esigenze cautelari». Ad agosto scorso un'altra sezione del Tribunale del riesame aveva annullato «per mancanza di gravi indizi» le ordinanze di custodia cautelare in carcere, decise dal gip su richiesta dei pm, nei confronti dei 19 di strada austriaci, per associazione a delinquere e concorso devastazione e saccheggio. La Cassazione, accogliendo il ricorso della procura, aveva ritenuto che i giudici del Riesame fossero stati troppo indulgenti nel disporre la scarcerazione dei giovani componenti del «Volxtheaterkarawane».

SPINOLA

apre dopo i restauri la Galleria degli specchi

Gli affreschi hanno ritrovato l'antico splendore, gli stucchi e le dorature, grazie alla scoperta, durante i restauri, degli accorgimenti originari, regalano suggestive vibrazioni di singolari movimenti della superficie: è la magia ritrovata degli specchi di Palazzo Spinola, fatta costruire Maddalena Doria Spinola nel 1736. Dopo un anno di restauri, la galleria riapre al pubblico in occasione della settimana della Cultura, e regala ai visitatori un volto inedito: per alcune settimane il pubblico potrà infatti ammirare il corridoio di luce nel suo stato originale, come lo vissa la proprietaria Maddalena e come ideò il pittore Lorenzo De Ferrari, quindi vuoto, privo degli arredi lignei tardo settecenteschi e dei tessuti ricamati ottocenteschi collocati in seguito.

Legge Bacchelli per Bindi Soddisfazione a Genova

Grande soddisfazione nella cittadella genovese della musica per l'intervento del governo che nella riunione del consiglio dei ministri di ieri mattina ha concesso al cantautore Umberto Bindi i benefici della Legge Bacchelli. Un contributo di 15 mila euro annui esentasse che aiuteranno il grande cantautore genovese oggi settantanne a risollevarsi da difficoltà economiche e fisiche. E proprio Bindi aveva parlato mercoledì a Roma il presidente della Regione Liguria Sandro Biasotti il premier Silvio Berlusconi e il sottosegretario Gianni Letta.

ISTITUTO PER LE PIANTE DA LEGNO E L'AMBIENTE, IPLA S.p.A.
Estratto bando di gara
Ente: Istituto per le Piante da Legno e l'Ambiente (I.P.L.A. S.p.A.), c. Casale 476 Torino.
Procedura: licitazione privata abbreviata, Lgs. 157/1995 relativa Piani Forestali Territoriali in territorio Regione Piemonte, 7 lotti per un importo di € 829.070.
Pubblicazioni: bando integrale pubblicato su Gazzetta Ufficiale della Comunità europea, estratto su Gazzetta Ufficiale della Repubblica Italiana; sito internet: www.ipla.org (bollettino GE BP-BR).
Termine scadenza presentazione domande partecipazione: ore 12 del 29/4/2002.
Informazioni: soggetti ammessi: vedi art. 3 bando di gara.
Chiarimenti gara: - tel. 011.6998933
Il responsabile Piero Bonaglia

COMUNE DI MICHELINO
PROVINCIA DI TORINO
Esito di pubblico incanto, ai sensi dell'art. 20 legge 19 marzo 1990, n. 55, per il riacciaio e la via Juvarra tra via Torino e via Stupinigi - importo a base d'asta euro 602.568,72 I.V.A. di cui euro 8.243,31 per l'attuazione dei piani di sicurezza non soggetti a ribasso d'asta - totale appalto 5,11;
d'appalto: pubblico incanto ai sensi della legge 109/94 e successive modificazioni.
Ditte partecipanti: n. 49
Ditta aggiudicataria: Stap s.n.c. di Tomato Geom. Massimo & C. - Via Savigliano n. 23 - Vottignasco (CN) - per aver offerto un ribasso del 18,102% sull'importo a base d'asta.
Michelino, 4 aprile 2002
IL DIRIGENTE AREE 3 E 4
Ing. Antonio Marcon

COMUNE DI MESSINA
PROVINCIA DI MESSINA
Si rende noto che la gara d'appalto mediante pubblico incanto celebrata il 18/02/02, relativa alla fornitura di arredo centro polivalente assistenziale e sociale, è stata aggiudicata alla Ditta Tolocucine s.r.l. di Sciacca che ha il ribasso percentuale del 37% sul prezzo a base d'asta di € 621.432,96 oltre IVA.
Alla gara partecipato n.9 ditte.
IL RESPONSABILE DEL 2° SETTORE
dott. Pietro Montecchi

PRESTITO OBBLIGAZIONARIO
A TASSO VARIABILE
(Cod. ISIN IT0001452140)
AVVISO AGLI OBBLIGAZIONISTI
Si informa che, a partire dal 15 aprile 2002, verranno pagati dagli intermediari autorizzati sulle obbligazioni accentrate presso la Monte Titoli S.p.A. interessi maturati nel semestre 15/10/2001 – 14/04/2002 (cedola n.4) al tasso dell'1,850%, pari a euro 18,50 - al lordo dell'imposta sostitutiva del 12,50%, di cui al D.Lgs. 239/96, che verrà applicata nei casi stabiliti dalla legge - per ogni obbligazione da nominali euro 1.000.
Si informa inoltre che il tasso degli interessi relativi al semestre 14/04/2002 – 14/10/2002 (cedola n.5), risulta determinato, in base all'art.3 del regolamento del prestito, nella misura del 1,900% lordo.

REGIONE AUTONOMA VALLE D'AOSTA
Direzione Agenzia Regionale del lavoro
Avviso pubblico:
costituzione di un elenco aperto di soggetti esterni all'Amministrazione regionale
È indetto un avviso pubblico per la costituzione di un elenco aperto di soggetti esterni all'amministrazione regionale cui le strutture della Regione Valle d'Aosta competenti nei seguenti ambiti: POR Ob 3 2000/06, Decup. Ob 2 2000/06, interreg III, potranno affidare per proposta di deliberazione di affido d'incarichi (L.r. 18/96). Possono presentare domanda le persone fisiche, in possesso di competenze professionali documentabili nell'ambito di aree tematiche specifiche e all'interno delle seguenti categorie: a) esperto con esperienza di lavoro 10 anni; b) esperto con esperienza in almeno 5 anni; c) operatori/trici che hanno almeno un'esperienza documentabile, o purchè lungariale almeno un corso di formazione professionale, di sono in possesso di un titolo di studio coerente, nell'ambito tematico prescelto.
Le domande in bollo su facsimile devono essere inviate mediante Raccomandata alla Direzione Agenzia regionale del lavoro della Valle d'Aosta via Clavo, n. 1 - 11100 Aosta - fax della Valle d'Aosta n. 18 del 2/4/02 - www.regione.vda.it

COMUNE DI RIMINI
Ai sensi dell'art. 6 della legge 26 febbraio 1987 n. 67 si pubblicano i seguenti dati relativi al bilancio preventivo 2002 e al consuntivo 2001 (1)
1) Le risultanze relative alle entrate ed alle spese sono le seguenti:
ENTRATE (Espresso in Euro)

DENOMINAZIONE	Previsioni Competenza da bilancio Anno 2002	Accertamenti da conto consuntivo anno 2000
- Avanzo di amm.ne	723.156,00	3.959.363,94
- Tributarie	71.852.940,00	76.837.940,77
- Correnti e contrib. (di cui dallo Stato)	41.381.709,00	20.423.100,80
(di cui dalla Regione)	35.712.112,00	39.495.106,00
- Extratributarie	4.360.917,00	2.981.675,52
(di cui per proventi servizi pubblici)	22.810.332,00	25.430.191,25
Totale entrate di parte corrente	12.743.833,00	15.603.142,00
- Alienazione di beni e trasferimenti	138.416.481,00	130.806.141,75
(di cui dallo Stato)	81.004.518,00	90.613.909,52
(di cui dalla Regione)	377.015,00	5.690.020,00
- Assunzione prestiti	2.377.775,00	4.221.600,00
(di cui per anticipazioni di tesoreria)	30.584.972,00	22.224.337,81
Totale Entrate Conto Capitale	111.798.367,00	72.838.241,43
- Partite di giro	44.251.078,00	12.940.293,90
TOTALE	293.148.098,00	222.238.040,43
- Disavanzo di Gestione		
TOTALE GENERALE	293.148.098,00	222.238.040,42

SPESE

	Previsioni di Competenza da bilancio Anno 2002	Accertamenti da conto consuntivo anno 2000
- Disavanzi amm.ne		
- Correnti		
- Rimborso quota di per mutui in ammortamento	20.509.869,05	21.668.982,34
Totale spese di corrente		140.596.530,09
- Spese di investimento		68.901.857,01
TOTALE spese in conto capitale	109.178.049,00	68.901.857,01
- Rimborso anticipazioni di tesoreria ed altri	3.873.427,00	
- Partite di giro		
TOTALE		
- Avanzo di gestione		2.936.319,98
TOTALE GENERALE	293.148.098,00	222.238

R- , desunta dal consuntivo, secondo l'analisi economico-funzionale è la seguente:
(espresso in Euro)

	Amm.ne generale	Istruzione	Cultura	Edilizia res.le pubblica sociale e sviluppo	Attività sociali	Trasporti pubblici e servizi connessi	Attività economiche	TOTALE
- Personale	16.300.789,81	6.811.440,33	1.277.441,10			0,00		
- Acquisto di beni di consumo e prime	1.		106.901,76	0,00	748.195,13		1.869,04	2.847.309,24
-			1.576.490,88				633.027,29	17.291.017,87
- Utilizzo beni di terzi	434.602,57	484.427,74	0,00	0,00		0,00		
- Interessi passivi		1.429.719,25	343.378,23	37.174,72	254.811,49		398.137,39	
- Investimenti diretti di competenza dell'Amm.ne	30.809.181,48	1.748.208,00	69.601.807,01			0,00	2.389.881,27	903.640,80
- Trasferimenti correnti	0,00	0,00	0,00	0,00	0,00	0,00	0,00	0,00
	47.292.312,44	13.873.143,27	73.306.208,98	68.950.820,28	72.998.440,05	509.096,96	3.612.656,80	275.213.058,56

2 - La risultanza finale a tutto il 31 dicembre 2000 desunta dal consuntivo:
(Espresso in Euro)
- Avanzo / Disavanzo di amministrazione dal conto consuntivo dell'anno 2000 L. 2.916.456,82
- Residui passivi perenti esistenti alla data di chiusura del conto consuntivo dell'anno 2000 L. 0
- Avanzo / Disavanzo di amministrazione disponibile al 31 dicembre 2000 L. 2.916.456,82
- Ammontare dei debiti fuori bilancio comunque esistenti e risultanti dalla elencazione allegata al conto consuntivo dell'anno 2000 (Euro 1.446.211,52) L. -

4 - Le principali entrate e spese per addetto desunte dal consuntivo sono le seguenti:
(Espresso in Euro)

Entrate correnti di cui	L.	Spese correnti di cui	L. 905,11
- Tributarie	L. 574,30	- Personale	L. 171,16
- Contributi e trasferimenti	L. 223,40	- Acquisto di beni	L. 19,65
- Altre entrate correnti	L. 183,16	- Prestazioni di servizi	L. 131,36
		- Utilizzo beni di terzi	L. 8,25
		- Altre spese correnti	L. 571,69

(1) I dati si riferiscono all'ultimo consuntivo approvato
Il RAGIONIERE dott. Alberto Fiorelli

ITALMOBILIARE
Società per Azioni
Sede in Milano - via Borgonuovo n.
Capitale sociale 100.166.937
Registro delle Imprese di Milano

I Signori Azionisti sono convocati in Assemblea ordinaria e straordinaria per il giorno
2 maggio 2002 ore 10,30 in convocazione
ed eventualmente per il giorno
3 maggio 2002 alle ore in 2a convocazione
in Milano, presso la Sala Assemblee Mediocredito Lombardo - Via Broletto n. 30, per discutere e deliberare sul seguente
Ordine del Giorno

Parte Ordinaria
1. Relazione del Consiglio di amministrazione e del Collegio sindacale sull'esercizio chiuso bilancio al 31 dicembre 2001 e deliberazioni conseguenti;
2. Nomina Consiglio di amministrazione previa determinazione della durata in carica e numero dei suoi componenti;
3. Nomina dei Sindaci, del Presidente del Collegio sindacale e determinazione del compenso;
4. Autorizzazione all'acquisto e alla disposizione di azioni proprie;
5. Assunzione parte della Società degli oneri derivanti dalla copertura assicurativa responsabilità civile degli Amministratori e dei Sindaci, previa revoca delibera assembleare del 17 giugno 1999.

Parte Straordinaria
1. Proposta di attribuzione agli Amministratori della facoltà, ex art. 2443 cod. civ., di aumentare il capitale sociale, in una o più volte e con esclusione del diritto di opzione ai sensi dell'art. 2441 cod. civ., 5° comma, per un importo massimo di nominali euro 910.000 mediante emissione di n. 350.000 azioni ordinarie da riservare ad Amministratori della Società o di sue controllate nell'ambito di piani di "stock options". Deliberazioni inerenti e conseguenti;
2. Proposta di rinnovo della delega agli Amministratori, ai sensi degli art. 2443 e 2420 ter cod. civ., di aumentare il capitale sociale, in una o più volte, per un ammontare massimo complessivo di nominali euro 360.000.000, e di emettere obbligazioni anche convertibili con warrant, in una o più volte, per un ammontare massimo complessivo di nominali euro 360.000.000.

Avranno diritto ad intervenire all'Assemblea i Signori Azionisti titolari di azioni ordinarie che presenteranno le apposite certificazioni previste dall'art. 34 della delibera Consob n. 11768 del 1998. Il cui rilascio dovrà essere richiesto ai rispettivi "intermediari".

I Signori Azionisti titolari di azioni ordinarie non ancora dematerializzate dovranno previamente consegnare le stesse ad un "intermediario" in tempo utile per la loro immissione nel sistema di gestione accentrata in regime di dematerializzazione, ai sensi dell'art. della delibera Consob n. 11768 del 23 dicembre 1998 e chiedere il rilascio della citata certificazione.

L'esecuzione delle operazioni suddette potrà essere richiesta Società, quale "intermediario" ai sensi del 1° comma – lettera c) – dell'art. 24 della delibera Consob n. 11768 del 23 dicembre 1998, presso la sede sociale in Milano, Via Borgonuovo n. 20.

La documentazione relativa agli argomenti di parte ordinaria, prevista dalla vigente normativa, nonché le relazioni degli Amministratori relative ai punti in discussione nella parte straordinaria saranno messe a disposizione del pubblico presso la sede sociale e la Borsa Italiana S.p.A. almeno quindici giorni prima della data fissata per la prima convocazione. I Soci hanno facoltà di ottenerne copia.

Si ricorda infine che, ai sensi dell'art. 23 dello Statuto sociale, le liste per la nomina del Collegio sindacale potranno essere depositate dagli Azionisti titolari, soli o congiuntamente ad altri Soci, di azioni rappresentanti almeno il 2% del capitale con diritto di voto nell'Assemblea ordinaria, presso la sede della sopra citata entro il 22 aprile 2002.

Il Consiglio di amministrazione

Per la pubblicità LA STAMPA

PK publikompass
Corso Massimo d'Azeglio, 60 - 10126 TORINO - Tel. 011.668.52.11 - Fax 011.668.53.00
Via Carducci, 29 - 20123 - Tel. 02.244.24.611 - Fax 02.244.

Comune di [redacted]

LA STAMPA

Autorità Portuale
[redacted] Savona

Sant'Anna di Vinadio

SAGOR s.p.a.
Cose, fuori dai luoghi comuni.

presentano

2002 Sportivo LA STAMPA dell'anno

Domenica 14 e lunedì 15 aprile 2002
Teatro Chiabrera di Savona - Ore 20,30

con:

Alessia Merz, Claudio Lauretta,
Matia Bazar, Dario Vergassola, Gaya

e inoltre

LA CITTÀ DEI BAMBINI

Domenica 14 Zona Prolungamento [redacted] 14,30 alle 19
Lunedì 15 Piazza Sisto IV dalle 11 alle 19

LA CITTÀ DEI MOTORI

Domenica 14 Terminal Crociere dalle 13,30 alle 19
Lunedì 15 Terminal Crociere dalle 10 alle 19

in collaborazione con:

BOCCOC

FONDAZIONE "A. DE MARI" CASSA DI RISPARMIO [redacted] SAVONA

COVI SERVIZI INTEGRATI

si ringraziano: Museo Storico Alfa Romeo - Pista Kart Vittoria - Elio carrozzeria Alfa Romeo - Hotel Ristorante Claudio - Peraria

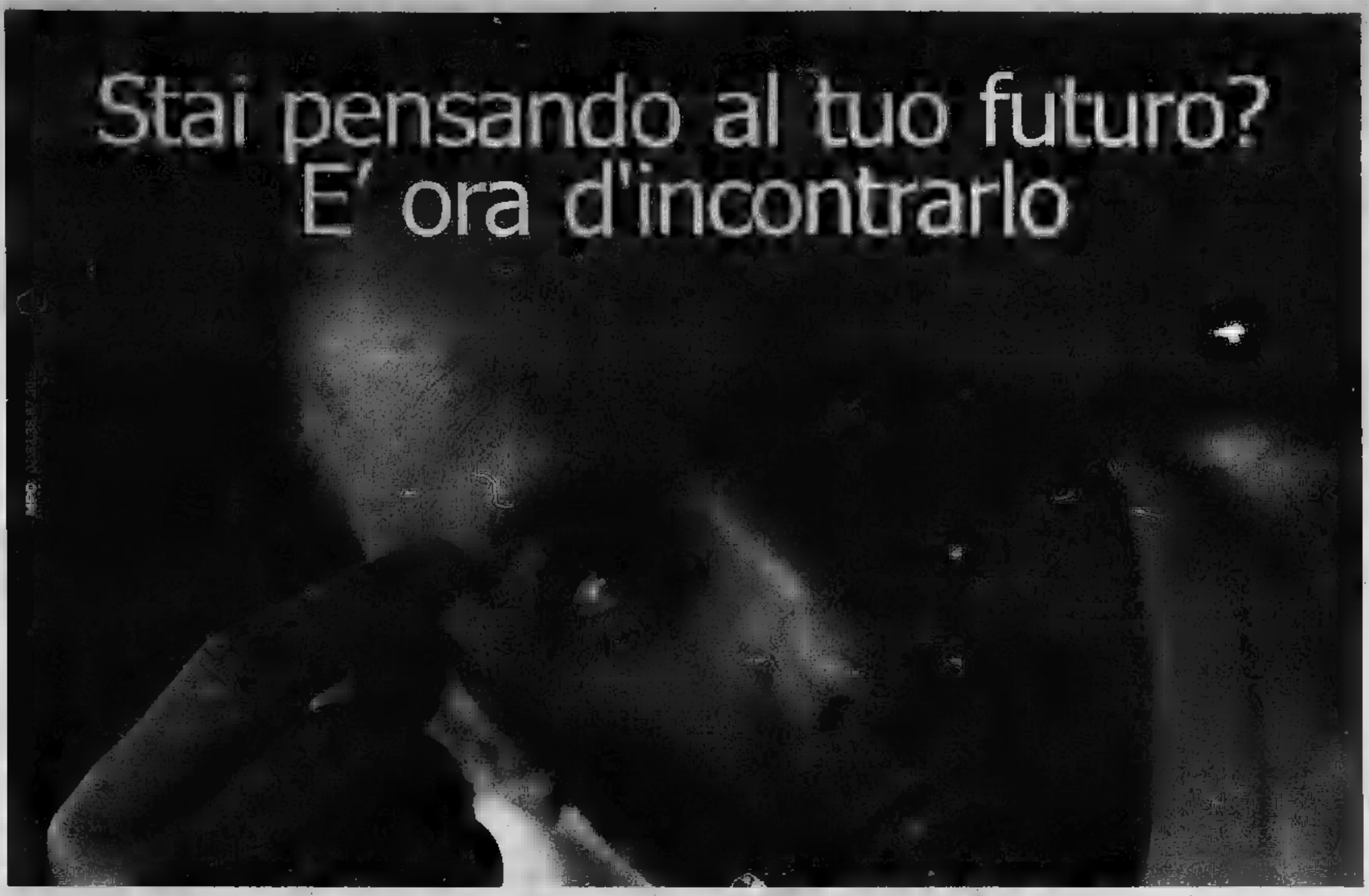

Professione Agente immobiliare

E' un lavoro dinamico ed interessante che richiede conoscenze multidisciplinari ed una spiccata attitudine per i rapporti interpersonali.

E' un'attività che tende a sviluppare notevolmente il senso di responsabilità del singolo e possiede l'inconfondibile sapore della libertà, della padronanza del proprio tempo lavorativo.

E' necessaria una buona dose d'intraprendenza [redacted] grande capacità d'ascolto. Un bravo agente immobiliare oggi deve saper [redacted] un po' architetto ed un po' notaio, conoscere le normative del settore [redacted] un avvocato e saper dare consigli da commercialista.

Percorrendo questa strada, conterete sulle vostre capacità ma anche sulla forza che sprigiona il far parte d'un Gruppo con il quale si condividono valori e metodi operativi.

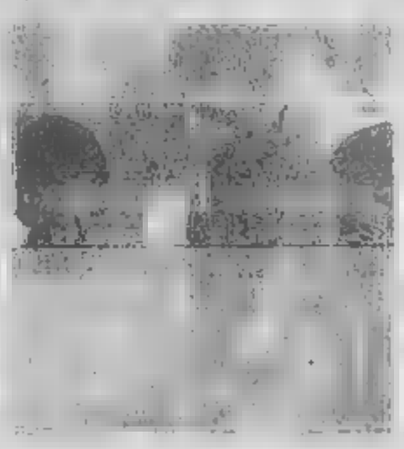

Tecnocasa vi supporterà [redacted] primo momento con una formazione permanente e gratuita, necessaria per acquisire [redacted] preparazione e le tecniche utili allo svolgimento della professione.

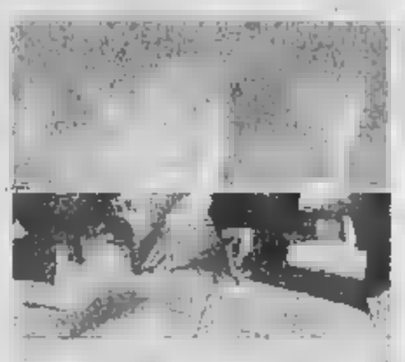

Ne siamo sicuri, Lo spirito del Gruppo vi contagerà!

TECNOCASA®
FRANCHISING NETWORK

www.tecnocasa.it

[redacted] allo 0183.76.92.98 o invia una mail a: griotti@tecnocasa.it

ogni agenzia ha un proprio titolare ed è autonoma

RIMETTIAMO A NUOVO
PLASTICA TAPPETI CUOIO
CRUSCOTTI VELLUTI VINILE
DR. VINYL
SAVES TIME AND MONEY
DR. VINYL
www.drvinyl.com

LA STAMPA
PAGINA VENERDÌ 12 APRILE 2002

IMPERIA~SANREMO
E PROVINCIA

IMPERIA VIA ALFIERI 10, TELEFONO 0183 1; FAX 0183 273106 E-MAIL IMPERIA@LASTAMPA.IT VIA ROMA 176 TELEFONO 0184 59001 FAX 0184 500765 E-MAIL SANREMO@LASTAMPA.IT
PUBBLICITA' PUBLIKOMPASS S.P.A. IMPERIA VIA ALFIERI, 10, TELEFONO 0183 273373. FAX 0183 273106. SANREMO VIA ROMA 176, TELEFONO 0184 501555-56. FAX 0184 501129

RISTORANTE ALBERGO NAVE CASA
STUDIO MEDICO MACCHINA BARCA
DR. VINYL
SAVES TIME AND MONEY
DR. ITALIA
e-mail: marfarma@drvinyl.com

Campioni internazionali di windsurf si daranno convegno da oggi nel capoluogo per la 3ª edizione del «Windfestival»

ATTESI ASSO HAWAIANO E UN CAMPIONE MONDIALE, COME OSPITE SERGIO DEL GRANDE FRATELLO

Porto, scatta oggi il Festival del surf

Alla Spiaggia d'Oro villaggio con 30 tensostrutture, gare dalle 11

Ferrari

Il vento c'è. Il problema è che l'accompagna la pioggia, e per festival che vuole creare un'atmosfera californiana non si tratta del miglior ingrediente. Comunque, da oggi scatta la terza edizione di «Windfestival», manifestazione ideata consigliere unale Marco Scajola assieme a esperti di windsurf, Maurizio Priano e Maurizio Sposato, che ha l'appoggio di e Provincia.

L'inaugurazione prevista alle 9.30, l'apertura degli spazi espositivi nella Spiaggia d'Oro, raccolti sotto nome di «WF Expo». Accanto al porticciolo turistico viene creato un villaggio formato da una trentina di tensostrutture: ospiterà tutti gli operatori del settore, tra windsurf e surf da onda, come importatori, tour operators, ditte produttrici. Per gli appassionati c'è la possibilità di provare tutto il materiale esposto. centro del villaggio sarà montato un palco sul quale si esibiranno importanti gruppi musicali e i dj di Radio 101. Alle 11 partono le gare di «freestyle». Spiega Priano: «E' la specialità più in voga e spettacolare tra le competizioni di tavola a probabilmente quella che meglio si adatta alle condizione del nostro Mediterraneo, perché non sono necessarie onde oceaniche ed intensità di vento superiori ai 15 nodi. A qu gara, avranno accesso i migliori 32 atleti sele in otto gare svoltasi in tutta Italia. Ci saranno il neolaureato campione del mondo Antoine Albeau e la stella hawaiana Josh Stone». Sarà anche possibile seguire lezioni gratuite tenute da istruttori federali. E' prevista presenza come ospite di Sergio Volpini, surfista depilato della prima edizione del «Grande Fratello».

Alle 18, aperitivo sulla spiaggia e atmosfere lounge a dura del bar ristorante Sailor's. Sempre al Sailor's, dalla mezzanotte, prende il via un pazzo party.

Sabato, saranno tanti appuntamenti interessanti: alle 14 suona il gruppo Vanish, e saranno i fuochi artificiali sul Molo Lungo. Per chi vuole saperne di più, c'è il gettonatissimo e coloratissimo Internet «www.windfestival.com».

Il «Windfestival» è inserito nel programma della Festa di primavera, allestito dalla Provincia: la Festa prevede domenica anche un appuntamento che unisce turismo e gastronomia, «Dolcezze di primavera» a Cervo. In di bel tempo si terrà in piazza Dante, altrimenti si utilizzerà il Castello dei Clavesana. All'ironeranno fior di pasticceri imperiesi, savonesi, piemontesi e nizzardi. I dolci saranno offerti in assaggio ai visitatori.

SAVONA: LA MANIFESTAZIONE DA DOMENICA. PER IL VICE DI MISTER DEL NERI UN TRIONFALE RITORNO A CASA

Allo «Sportivo» la favola Chievo

La squadra rivelazione lunedì ritira il premio «Au campiun» Sul palco del Chiabrera Conti con Corradi, Lanna e Barone

Fulvio Damele

FARE la valigia e ripartire, per guardare dritto in faccia il futuro e magari fare due calcoli il proprio passato. Prima o poi capita. E a chi vive nello sport capita più facilmente e più spesso che ad altri.

Prendi il caso Francesco Conti, vice di mister Del Neri sulla panchina d'oro del Chievo. Conti, in queste ore, sta preparando l'ennesima valigia della sua carriera. Con squadra è in partenza per Lecce dove si respira aria pesante, poi la tappa al quartier generale di Verona, quindi lunedì il ritorno nella sua Liguria, a Savona, per partecipare - pezzi pregiati sono Corradi, Lanna e Barone - alla serata conclusiva de Sportivo dell'Anno». L'abbraccio caloroso del Chiabrera, dunque rientro in sede per preparare da arbitri dello scudetto i match contro Inter e Roma, e per guadagnare un posto in Europa. E più in là, chissà cosa deciderà di fare Del Neri.

A ben vedere, quella preparando qualcosa in più che semplice valigia. Perchè dentro vi è racchiusa una storia che sembra una favola. Tanti ricordi, istantanee di una vita spesa sui campi di calcio della Liguria, con Entella, Genoa, Imperia e Sanremese. Per non dire degli affetti: l'infanzia con i genitori a Chiavari, il periodo imperiese con l'amico e compagno di squadra Chicco Lombardi, l'incontro a Diano Marina con gli occhi dolcissimi di Daniela, sua moglie, poi il matrimonio, due figli. Ancora in campo, tante serie C1 quasi sempre da capitano, fino al Ravenna gli riserva due diamanti, la e la Del Neri, allora suo allenatore. sa, stima e fiducia non sfumano un cambio casacca. Passa qualche ecco chiamata di Neri: lo vuole come secondo al Chievo che vola alto ammirato da tutti.

E' più che favola, è rivincita del lavoro e dell'umiltà, riscattate da una squadra di provincia. risiedono non solo nei risultati, ma anche in queste più profonde considerazioni le ragioni per cui al Chievo lunedì assegnato premio «Au Campiun», il più prestigioso.

A ritirare il riconoscimento, con Conti vi saranno Bernardo Corradi, Simone Barone e Salvatore Lanna. Non sono tre giocatori qualunque nello scacchiere del Chievo. L'ariete Corradi è in comproprietà con l'Inter e lo vogliono in tanti. Lanna valido difensore sinistra, ruolo nel nostro calcio Barone un centrocampista totale di sicuro avvenire. Per «Lo sportivo dell'anno», che alza il sipario già da domenica sera, una gran bella squadra.

ALTRI SERVIZI A PAG. 51

Sopra, il difensore esterno Salvatore Lanna prezioso sinistro naturale. Qui a destra il corazziere Bernardo Corradi che dopo essersi confermato bomber di razza in serie A è adesso nel mirino di molte squadre importanti. Di lato, il giovane centrocampista centrale Simone Barone

A sin. Francesco Conti, allenatore in del Chievo «rivelazione», a fianco di mister Luigi Del Neri

NESSUN DANNO, IL SOLE A PARTIRE DA DOMENICA

Raffiche e (poca) pioggia maltempo fino a domani

Il vento ha raggiunto ieri i 65,5 km all'ora Soltanto 13 mm di acqua, resta la siccità

Giulio Geluardi

IMPERIA

Colpi di vento gelido fino a 65,5 chilometri l'ora, 13 millimetri di pioggia, temperature basse che, per effetto del vento (il cosiddetto wind-chill, cioè la sensazione di freddo di caldo avverte corpo esposto alle raffiche) arrivato addirittura fino a -6 nelle prime ore del pomeriggio di ieri. E' anche nevicato a bassa quota ma in maniera del tutto insufficiente per consentire la riapertura degli impianti di risalita. La colonnina di mercurio ha raggiunto sulla costa i 14 gradi per la massima e i 9 per la minima durante la mattinata. A Diano il sindaco Basso ha autorizzato la riaccensione dei termosifoni. Insomma, una situazione eccezionale per un periodo che dovrebbe essere primaverile (sempre se si vuole a tutti i costi pensare ancora alla reale esistenza delle quattro stagioni) che purtroppo non darà i risultati sperati soprattutto per quanto riguarda il problema siccità. Nonostante la pioggia il deficit di acqua resta, infatti, altissimo: esperti parlano del 60 per cento in meno nelle riserve, il che fa temere il peggio per l'imminente arrivo dell'es e lei migliaia di turisti che consumeranno milioni di litri d'acqua in più rispetto al fabbisogno della popolazione locale. Il risultato, se non pioverà ma- sufficiente prima di giugno, sarà la sete, sofferta da tutti: uomini, animali e piante.

La siccità sta infatti assediando tutta Italia in particolare, a soffrire è la Riviera di Ponente dove la scarsità di precipitazioni va avanti dalla primavera dell'anno scorso. I danni all'agricoltura sono elevatissimi, in particolare quelli all'olivicoltura. L'ennesimo allarme è stato lanciato proprio l'altro ieri dalla Coldiretti Roma. Purtroppo, a livello nazionale, non sembra volontà per cercare di arginare la situazione, razionalizzando i consumi captazioni dalla sorgenti. Ed è proprio per educare i più piccoli a considerare l'acqua un bene prezioso e purtroppo molto limitato, che la Provincia di Imperia ha lanciato bella e validissima campagna tra gli alunni di Elementari e Medie per far capire loro l'importanza di questo liquivitale. Un'iniziativa che potrebbe e dovrebbe anche da altre Amministrazioni in altre città.

Tornando al maltempo, le previsioni stazione meteo di Portosole, diretto da Achille Pennellatore, parla di residua instabilità almeno fino a sabato. Il che vuol rovesci improvvisi e quindi, per fortuna, po' acqua. Il vento dovrebbe calmarsi già oggi, mentre per il sole dovrà attendere la settimana prossima.

DOMANI I FUNERALI NELLA SUA TAVOLE, FU A CAPO DELLA GIUNTA REGIONALE

Muore l'ex sindaco Luciano Verda

Era da tempo sofferente al cuore, primo cittadino dal '61 al '70

E' spirato l'altra notte a casa, circondato dall'affetto dei suoi cari. da tempo la salute dell'ex sindaco di Imperia Giorgio Luciano Verda, 79 anni, originario di Tavole, era precaria. Lo avevano infiacchito e stancato inesorabilmente gli interventi al cuore effrontati all'ospedale del Principato di Monaco. Con lui se ne va un importante pezzo di storia politica imperiese e non solo imperiese: è stato per anni consigliere e presidente giunta regionale, presidente dell'Autofiori. I funerali previsti per domani alle 15, nella chiesa Tavole.

Prima di fare l'amministratore a tempo pieno, Verda insegnato inglese al Liceo Scientifico. Nel '56 l'esordio nell'agone politico; nelle file della Dc (era un forlaniano che in Liguria aveva come punti di riferimento lo spezzino Acerbi e il genovese Degnino): è nominato assessore alla Pubblica istruzione nella giunta Gonan. Nel '61 diventa sindaco d'Imperia, cárico che lascerà nel '70, un periodo lungo all'insegna della continuità amministrativa tipica dei tempi della Repubblica. In Regione approda subito dopo: prima consigliere assessore Personale e al Bilancio, nel '74 presidente della giunta. Resta consigliere anche nel '90, quando giunge passa, per la rinuncia di Cozzi. Negli stessi anni lo nominano presidente dell'Autofiori.

Era comunque un politico atipico: «Un gentiluomo, schivo e riflessivo, cui tutti chiedevano consigli - rammenta l'allora segretario Dc Alessandro Scajola - Ricordo che in certi momenti amava ritirarsi a riflettere nella sua Tavole ma qualcuno lo lo raggiungeva per avere un parere. Non ha mai amato circondarsi di un gruppo di fedelissimi, era persona super partes».

Verda lascia la mogl Fausta Del Noce e la figlia Maura, docente di inglese superiori. [m. v.]

Giorgio Luciano Verda, fu sindaco

Ristorante Aria Fina
Sabato 13 Aprile
ore 21
Festa di Primavera
Grande Serata di Ballo Liscio
Unitamente alla Romagna
L'Orchestra Spettacolo
Lory Dance
Via La Colla - DOLCEACQUA
Prenotazioni al 0184 206031
Fax 0184 205933
E.Mail : info@ariafina.it
LORY DANCE

BOLLETTINO METEO

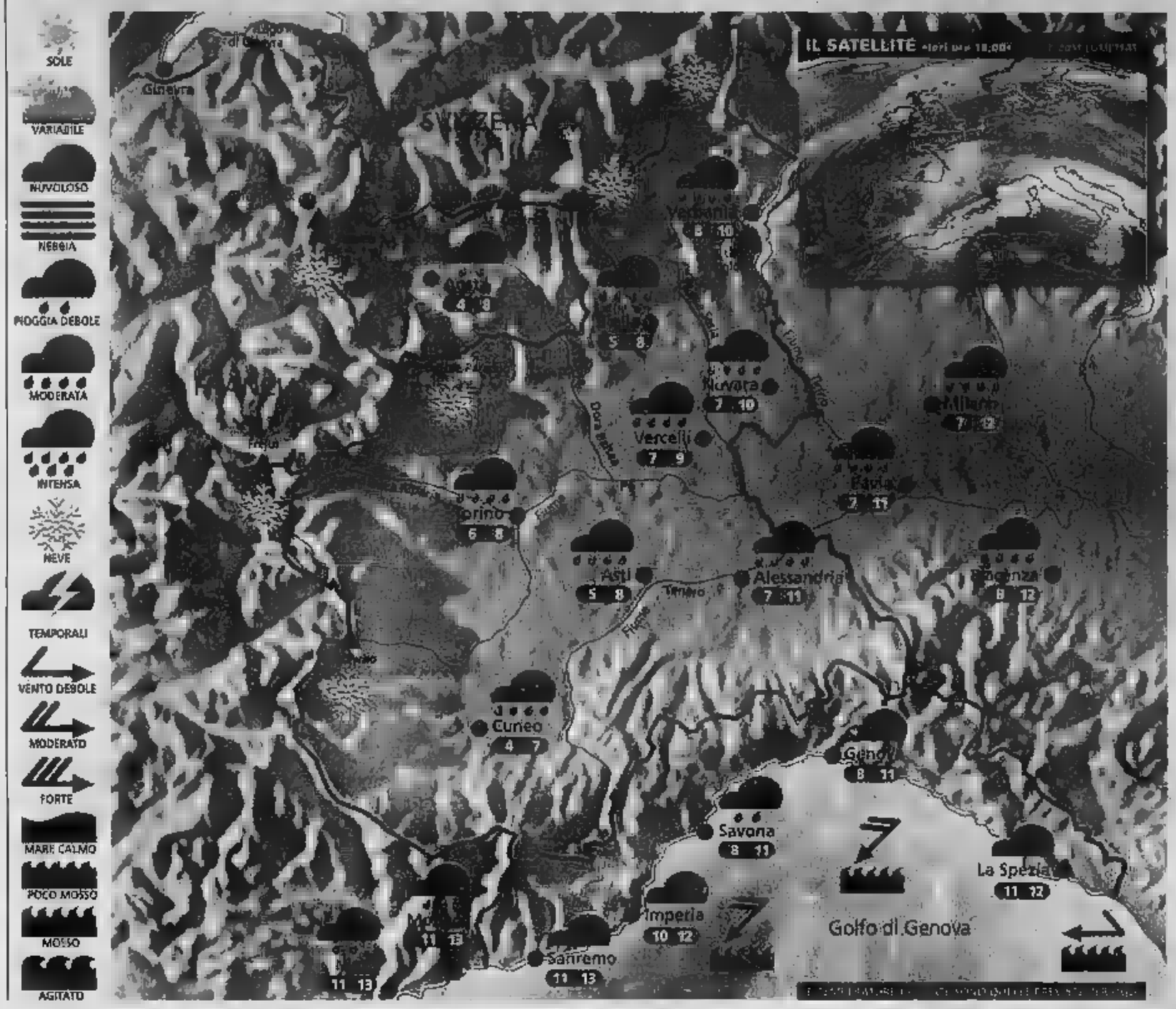

Situazione Ieri molte nubi si sono addensate sulle nostre regioni provocando piogge sparse, dapprima intermittenti, poi sempre più convinte che hanno assunto carattere nevoso oltre i 1000 m circa, in particolare sul Piemonte e l'Appennino Ligure. In serata le precipitazioni sono proseguite incessanti. Oggi ancora pioggia.

Previsioni In mattinata tempo perturbato con piogge diffuse, in parte abbondanti su Biellese, Ossola e Vercellese, più deboli ed intermittenti su Valle d'Aosta e Litorale Ligure. Limite delle nevicate in graduale rialzo dai 1200 m sin verso i 1800 m. Nel pomeriggio si avrà una generale ma temporanea attenuazione dei fenomeni; qualche locale schiarita potrebbe intervenire sulla Liguria e sul basso Piemonte. In serata però la nuvolosità diverrà nuovamente compatta su tutti i settori. Temperatura in lieve aumento, venti deboli meridionali. Domani proseguirà la fase piovosa.

IL WEEKEND

La pioggia non ci vuole lasciare

Arrivata dopo un altro periodo di preoccupante siccità, la pioggia di questi giorni non può che rallegrare gli agricoltori. La depressione responsabile del maltempo si trova attualmente a ridosso delle Alpi, e continuerà a determinare tempo a tratti perturbato per gran parte del fine settimana. Il sole cercherà di fare capolino tra le nubi, soprattutto nella giornata di domenica, ma in un contesto ancora nuvoloso e a rischio di rovesci. Il limite delle nevicate oscillerà tra i 1500 e i 2000 m. Facciano particolare attenzione gli escursionisti: la neve fresca caduta, molto umida e pesante, o dilavata dalle successive piogge, potrebbe riservare spiacevoli sorprese. Al mare non di sarà certo il clima ideale per passeggiare sulla spiaggia. Le grigliate e le manifestazioni all'aperto saranno a rischio di acquazzoni improvvisi. Rifugiarsi in un bel [illegible] aspettando tempi migliori? Una buona idea. Le temperature subiranno comunque un graduale aumento rispetto ai valori praticamente invernali di questi giorni. E la prossima settimana? Sembra si riaffacci un timido anticiclone con un conseguente miglioramento, [illegible] sono solo ipotesi.

A CURA DI: www.meteoliva.it

PER CHI VIAGGIA

ANCONA	13	17	REGGIO CALABRIA	20	25
BARI	14	18	ROMA	13	21
BOLOGNA	10	13	VENEZIA	10	12
CAGLIARI	14	23	BARCELLONA	9	15
CATANIA	18	23	BRUXELLES	6	13
CATANZARO	14	19	FRANCOFORTE	4	17
FIRENZE	10	15	GINEVRA	8	15
GUIDA	14	21	LONDRA	5	14
PALERMO	22	27	MONACO DI BAVIERA	4	14
PERUGIA	10	18	PARIGI	6	12
POTENZA	10	17	ZURIGO	6	17

OGGI

IL SOLE: sorge alle ore 6 e 50 minuti; culmina alle ore 13 e 30 minuti, tramonta alle [illegible] 20 e 11 minuti

LA LUNA: si leva alle ore 7 e 5 minuti; cala alle ore 19 e [illegible] minuti

IDROCENTRO
www.idrocentro.com

SE C'E' ACQUA, C'E' VITA.

L'acqua è un elemento fondamentale per la nostra vita, per questo è importante che sia assolutamente pura e leggera come Valmora. **L'acqua Valmora è leggera e microbiologicamente pura perché nasce da una sorgente alpina a 1300 metri e viene imbottigliata [illegible] dalla [illegible].** Valmora è l'acqua perfetta per tutta la famiglia e per accompagnare il nostro cammino fin dai primi giorni di vita. Infatti è indicata per le diete povere di sodio e per l'alimentazione dei neonati. Valmora, l'acqua per tutta la vita.

VALMORA

ACQUA MINERALE NATURALE
DI SORGENTE ALPINA

SODIO 1,5 mg/l
RESIDUO FISSO 48,0 mg/l

POVERA DI SODIO, PUO' ESSERE UTILIZZATA PER L'ALIMENTAZIONE DEI NEONATI.

DA LUNEDI' L'ABBATTIMENTO DEL PONTE DELLA SOLERZIA, A FINE MESE IL SOLETTONE ACCANTO ALLE CARCERI

Un aprile di cantieri a Imperia

Lavori avviati in via Bonfante e a Castelvecchio

Enrico Ferrari

IMPERIA

I pre-lavori in via Bonfante, paralizzato già rallentati dalla pioggia, e il ri[illegible] delle fognature a Castelvecchio [illegible] soltanto il «prologo» della lunga stagione di cantieri che ci attende. Dalla prossima settimana, verrà invertito il [illegible] unico nel primo tratto di via Cascione per la contemporanea chiusura di via Gavi, legata allo smantellamento del ponte della Solerzia, mentre dopo il 25 procederanno spalate le opere di metanizzazione dell'Italgas e il rifacimento della [illegible] fognaria nel [illegible] di Oneglia. A fine mese, poi, «nascerà» il solettone davanti alle carceri: le travi sulle quali poggerà dovranno essere collocate in una sola notte, per non causare problemi al traffico.

IN CORSO I sondaggi in via Bonfante, che preparano gli interventi futuri, dovrebbero proseguire fino a sabato sera, anche per accertarsi della presenza di cavi sotterranei delle linee telefoniche e altri sottoservizi. Non causano comunque interruzioni della circolazione. Assicura l'assessore all'Ecologia Mario Donato: «Anche quando le squadre opereranno per eliminare l'intasamento di acque bianche e nere nel centro di Oneglia, via Bonfante dovrebbe rimanere accessibile ai mezzi. Si interverrà poi in piazza Dante, nell'angolo dell'edicola, e la rete passerà da via Don Abbo, dietro il grattacielo, collegandosi con i lavori nell'area di piazza Rossini».

Nello stesso tempo, gli operai si stanno occupando dello spostamento della fognatura nell'alveo di rio Oliveto, lungo il tratto più a rischio di esondazione. Prosegue Donato: «Chiediamo ai residenti di essere pazienti, visto che le opere riguardano una zona molto trafficata, all'incrocio con via Nazionale. Il lavoro è già stato fatto a monte, ora si è arrivati all'altezza del ponte, che in seguito dovrà essere ricostruito: com'è attualmente, a tutto sesto, costituisce un ostacolo troppo grande. La rete rifatta passerà [illegible] Felice Musso e [illegible] Nazionale per arrivare in via Andreoli. Ci vorrà una quindicina di giorni, con squadre all'opera giorno e notte».

CANTIERI IN ARRIVO Da lunedì partono gli interventi per l'abbattimento e la ricostruzione del ponte sul torrente Caramagna: previsione, 45 giorni. Non è sicuro se verrà istituito [illegible] unico in corso Roosevelt, ma dovrà essere invertita la direzione in via Cascione. I mezzi non potranno più imboccarla da viale Matteotti, ma dovranno proseguire [illegible] Galleria Gastaldi. [illegible] invertito anche il senso unico in via Verdi, per cui la strada potrà essere percorsa soltanto in direzione del centro cittadino. Nel centro di Oneglia, i cantieri apriranno dopo il 25 e alla fine del mese saranno collocate travi precompresse sopra il tracciato ferroviario, vicino alla [illegible] circonvallare, dove verrà creato un solettone con un rondò. Presto verrà anche allargata via Agnesi.

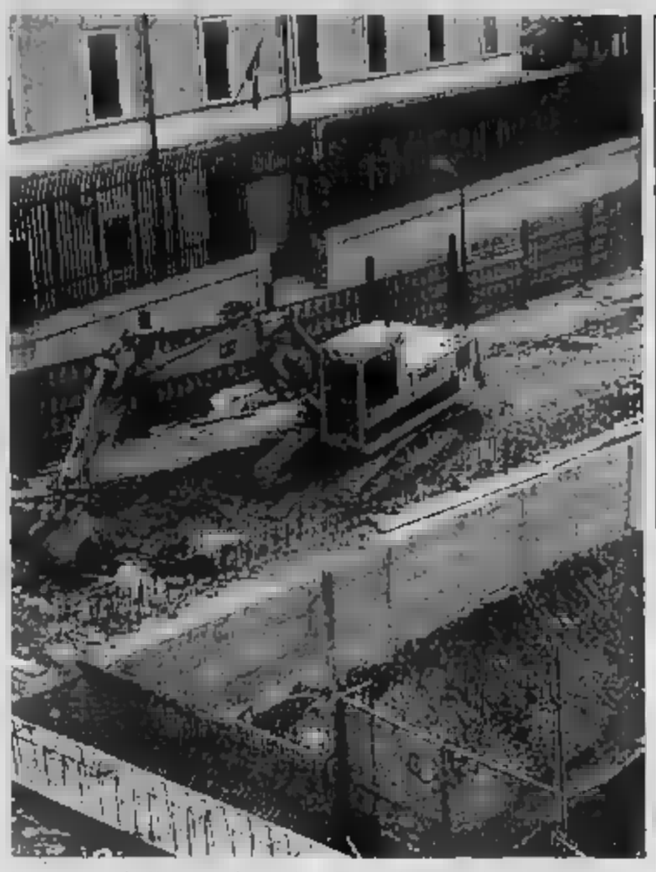

Verso una svolta i lavori per la creazione di un solettone vicino al penitenziario

Operazione terreni puliti

Diano Marina ,ordinanza del Comune «Rischio di incendi nelle zone incolte»

DIANO MARINA

Una precedente ordinanza è passata quasi inosservata e allora il Comune mercoledì ha deciso di emetterne un'altra, stavolta tappezzando con manifesti la cittadina. L'ordinanza riguarda la [illegible]ela della pubblica incolumità dal pericolo di incendio costituito [illegible] terreni incolti». Quanto mai opportuno, dunque, il provvedimento firmato [illegible] sindaco Angelo Basso e dal consigliere incaricato, Francesco Bregolin.

A parte la pioggia di queste ore, la siccità e il vento hanno contrassegnato gran parte dell'inverno e buona parte di questa primavera e gli incendi nel Ponente ligure si sono susseguiti a ritmi impressionanti provocando ingenti danni.

Il Comune di Diano ha allora deciso di fare opera di sensibilizzazione e di prevenzione individuando nell'abbandono della coltivazione di alcuni vasti terreni una situazione di potenziale pericolo per la facilità con [illegible] le fiamme si propagano sulla vegetazione.

In base a queste considerazioni, il Comune di Diano obbliga i proprietari di terreni «che presentano vegetazione erbacea e boschiva incolta di procedere immediatamente e comunque entro dieci giorni all'esecuzione di tutte le operazioni di pulizia dei terreni al fine di prevenire il possibile sviluppo di incendi ed eliminare il pericolo per la pubblica incolumità». Gli inadempienti - è scritto nell'ordinanza - verranno ritenuti responsabili di eventuali danni a cose e persone che possono derivare dallo sviluppo di incendi.

Coloro che non provvederanno alla pulizia dei terreni potrebbero correre il rischio di venire denunciati all'autorità giudiziaria per violazione dell'articolo [illegible] del Codice penale. [e. bac.]

POLIZIA

Erano in sella a [illegible] moto rubata: denunciati

Sono stati fermati per [illegible] controllo a San Bartolomeo al Mare. La verifica fatta al computer dagli agenti della Volante ha permesso di scoprire che la moto su cui i due ragazzi viaggiavano, una Honda 600, era stata rubata il giorno prima a Imperia. Indagati, con l'accusa di ricettazione, sono ora un ventenne di Imperia e un [illegible] della provincia di Torino. La coppia [illegible] in grado di spiegare come fosse entrata in possesso [illegible] moto, subito restituita al legittimo proprietario. [b. v.]

EXTRACOMUNITARI

Nordafricano arrestato perchè [illegible] fasulla

Era colpito da un ordine di carcerazione emesso dal tribunale di Imperia per una serie di condanne accumulatesi nel tempo e passate in giudicato, ma, nonostante [illegible] continuava a vendere merce [illegible] marchio contraffatto. Un'attività interrotta ieri pomeriggio dalla squadra di agenti della polizia municipale: il venditore abusivo, un giovane nordafricano, è stato bloccato tra via Fira e via dell'Ospedale a Oneglia, e arrestato. Da tempo i vigili urbani, diretti dal comandante Aldo Bergaminelli, hanno intensificato i controlli in città contro i venditori abusivi e che smerciano abiti e altri oggetti [illegible] marchio falsificato. [b. v.]

ASSOCIAZIONI

Dopo la protesta riapre il Circolo Arci del porto

Riaprirà domani il Circolo Arci Antica Compagnia portuale di Oneglia, dopo [illegible] settimana di chiusura» che è «autoimposta» in segno di protesta per l'insofferenza dimostrata da alcuni cittadini verso le proprie attività. Ma riapre con una coda polemica: mentre nei locali di via Bastioni di Mezzo sarà organizzata una cena «per la pace» a base di cucina palestinese e israeliana, all'esterno è prevista una «passeggiata» sul porto, dalle 21, con contorno di musica («non ci sarà nessun impianto audio, ma qualche socio potrebbe portare le chitarre», anticipa il responsabile Danilo Berti). Per mettere le mani avanti, i portavoce dell'Antica Compagnia portuale hanno anche scritto al questore, precisando che non ci [illegible] problemi di «ordine pubblico» «Non è nostra intenzione svolgere alcuna manifestazione in modo organizzato in occasione dell'invito ai cittadini. Tale invito non è che un'esortazione ad esercitare i propri diritti di libertà di movimento». [e. f.]

BENEFICENZA

Festa al Tangò, il Rotary raccoglie oltre mille euro

E' stata un [illegible] la festa alla discoteca Tangò organizzata [illegible] Rotaract club di Imperia con il patrocinio del Comune: la cena benefica ha visto la partecipazione di [illegible] persone e ha permesso di raccogliere 1075 Euro (oltre 2 milioni di lire), che verranno destinati al fondo «Daniele Leone». Commenta il presidente del Rotaract imperiese, Paola Ferro: «A fine mese l'assegno verrà consegnato al rappresentante del fondo "Leone", che aiuta i bimbi in difficoltà. Da giovedì 25 a domenica 28, saremo al congresso nazionale a Milano». [b. v.]

PORCHIA REPLICA A SASO. CASTAGNINO: «LA CGIL FA BATTAGLIE DI RETROGUARDIA»

Polemiche sull'occupazione Ora interviene la Provincia

Enzo Bacarani

IMPERIA

[illegible] si placa la polemica sull'occupazione in provincia di Imperia scatenata dai dati dell'Istat (duemila nuovi posti di lavoro nel 2001 secondo l'istituto nazionale di statistica) e dal commento a questi dati del segretario provinciale della Cgil, Claudio Porchia («Si tratta di un'occupazione di quantità, non di qualità», aveva tra l'altro detto). L'altro giorno a Porchia ha polemicamente risposto il vicesindaco Alessio [illegible] affermando che «se l'aumento dei posti di lavoro fosse [illegible] sotto un governo di centrosinistra, la Cgil avrebbe gridato al miracolo economico». Replica [illegible] Porchia: «Di fronte a un aumento del lavoro nero e sommerso che passa [illegible] 12 per cento e oltre il 16 e che con il fenomeno dei doppiolavoristi colloca il tasso di irregolarità della nostra provincia oltre il [illegible] per cento, si vuole molto coraggio a ipotizzare [illegible] in presenza di un miracolo economico. E' un coraggio che lasciamo ad altri volentieri perchè di fronte al colore nero del lavoro non proviamo alcun entusiasmo. I dati Istat confermano che il fenomeno del lavoro irregolare è capace di insidiare oggi l'intero [illegible] economico di [illegible] provincia».

L'assessore Francesco Castagnino

[illegible] finisce qui perchè nella polemica interviene anche l'assessore provinciale all'Occupazione e all'impiego, Francesco Castagnino, che all[illegible] «Lascia stupefatti come in presenza di un calo del tasso di disoccupazione, risultato che premia gli sforzi e la sfida del mio assessorato, si possa da parte di un sindacato esprimere critiche. Così [illegible] in merito alle modifiche all'articolo 18, tutto ciò appare difficilmente comprensibile se non rapportato alla solita battaglia di retroguardia di un sindacato che evidentemente non sa o non vuole prendere atto che il mercato del lavoro sta vivendo [illegible] di profonda trasformazione assolutamente necessaria per sanare quello che si potrebbe dire un fallimento. Flessibilità, cambiamento e mobilità non sono parole d'ordine del governo di centrodestra o del ministro leghista Maroni di An, ma i fondamenti della strategia europea per l'occupazione. Ritengo impossibile [illegible] possa confutare il fatto di trovarsi in presenza, nella nostra provincia, di uno scenario innovativo e che a questo corrisponda un consistente aumento del tasso di occupazione».

AUTOSTRADA DEI FIORI

Picchia agenti dopo incidente ed è arrestato

IMPERIA. Guidava sotto l'effetto dell'alcol e ha [illegible] un incidente lungo l'autostrada, tra i caselli di Imperia Est e Imperia Ovest. Ma quando sono intervenuti gli agenti della polizia stradale ha dato in [illegible] così, oltre a essere denunciato per guida in stato di ubriachezza, è stato portato direttamente in carcere con l'accusa di resistenza a pubblico ufficiale e lesioni. E' ciò che è capitato all'albanese Zamir Lasaku, [illegible] anni, abitante a Imperia nel quartiere dei Piani.

L'altra notte verso l'una era alla guida di una Rover e stava viaggiando sull'Autofiori, diretto a Imperia, con altri due amici. Per [illegible] manovra azzardata e per la velocità, a [illegible] riflessi appannati, è finito contro il guard rail. Nella zona è accosa [illegible] pattuglia della Stradale, per rilevare l'incidente e verificare che l'auto [illegible] costituisse un intralcio alla circolazione. Per tutta risposta il conducente, che nel frattempo si era visto contestare la guida pericolosa, s'è scagliato contro i poliziotti. Inevitabile l'arresto, convalidato ieri dal giudice. [m. v.]

FESTA IN UN LOCALE

Anche a Diano il Capodanno thailandese

DIANO MARINA. Quello tradizionale s'è festeggiato la notte del 31 dicembre, quello cinese un mese dopo circa, adesso è la volta di quello thailandese. Domani a partire dalle [illegible] al ristorante Baitong di Diano Marina (via Milano 68) si festeggia il Capodanno. Nel locale dove statue del Buddha e luci soffuse e calde danno l'impressione di essere in un quartiere orientale, si farà festa fino a tarda notte con atmosfere e musiche adatte alla ricorrenza.

La cucina è ispirata a quella thai, logicamente, ma [illegible] mancano incursioni nella cucina giapponese, viet e indiana. Deliziose frittelle di gamberi, girelle [illegible] di alghe, salse sapientemente dosate con un mix di dolce e piccante [illegible] servite da graziose [illegible] riere dagli occhi a mandorla. Davvero speciali sono da considerare la zuppa con gamberi e peperoncini, [illegible] pappardelle di riso, il pollo alle erbe aromatiche. Il titolare, Li Xin, con anni di esperienza alle spalle, [illegible] molto curato anche la carta dei vini. E c'è, oltre alla birra thai, anche quella giapponese, con [illegible] maxi bottiglia da due litri. [l. a.]

I SINDACATI DELLA RT

«Per lo sciopero non rinnovati 40 contratti»

[illegible] Le organizzazioni sindacali di categoria Filt-Cgil, Fit-Cisl e Uiltrasporti denunciano in [illegible] comunicato congiunto che «in seguito allo sciopero indetto ed effettuato dai dipendenti della Riviera trasporti l'otto aprile scorso, la direzione generale ha comunicato ai 40 dipendenti assunti con contratto a tempo determinato [illegible] non riconferma del contratto». Le organizzazioni di categoria di Cgil, Cisl e Uil sottolineano inoltre che «una componente sindacale, legata a forze politiche presenti nella maggioranza del Consiglio d'amministrazione aziendale [illegible] deciso di non aderire chiedendo ai propri iscritti di non partecipare alla forma di protesta. E' assolutamente assurdo il comportamento dell'Ugl che, di fronte allo smembramento dell'azienda, non ha ravvisato preoccupazioni e violazioni [illegible] confronti dei lavoratori». In occasione dello sciopero generale del 16 aprile, bus e biglietterie [illegible] funzioneranno dalle [illegible] alle 17 mentre gli impianti fissi rimarranno fermi per tutta la giornata. [e. bac.]

LETTERE

[illegible] attenzione ai bisogni [illegible] persone anziane

La notizia dell'intervenuto accordo relativo al Centro Anziani di via Bresca fa sperare che si possa finalmente dare uno sbocco credi[illegible] e una annosa'ed amblematica vicenda. Ferma restando la necessità di verificare la concreta attuazione degli impegni assunti, e sapendo che sussistono problemi pratici da risolvere, si può [illegible] dire che la lotta condotta in [illegible] dei diritti e dei bisogni della comunità ha prodotto importanti risultati. Un primo risultato è dato, ovviamente, dal fatto che la comunità potrà rientrare nei [illegible] via Bresca, una volta realizzati i richiesti lavori di adeguamento della struttura. Cosa non affatto scontata, fino a pochi giorni fa. Un ulteriore, positivo aspetto dell'intesa raggi[illegible] è nel fatto che il comune ha acquisito la disponibilità dello stabile per un uso sociale. Un risultato senz'altro apprezzabile, in tempi in cui, invece, le amministrazioni pubbliche privilegiano la logica di cedere ai privati beni e servizi collettivi. Infine, viene dato un segnale importante che indica, come alternativa alle case di riposo e agli istituti di ricovero, la realizzazione di piccole comunità - auspicabilmente con un forte elemento di autogestione - nelle quali le persone si sentano libere e protagoniste della loro vita. A questo punto, però, la soddisfazione per la possibilità di vedere positivamente conclusa la [illegible] centro, non deve far dimenticare che la battaglia per dare risposte ai bisogni sociali della collettività va estesa e rilanciata. In un [illegible] in cui la gran parte delle forze politico-sindacali brilla (come ha brillato nella vicenda in argomento) per indifferenza. I problemi di vivibilità di cui soffre Imperia, infatti, sono numerosi e sempre più gravi, e vanno determinando un progressivo peggioramento delle condizioni di vita dei soggetti più deboli ed esposti: della popolazione anziana, ma anche dei giovani e dei cittadini stranieri. Va detto: ol[illegible] drammatica penuria di sbocchi occupazionali, Imperia (ma il discorso può estendersi all'intera provincia) difetta di socialità. La malattia della nostra realtà, unitamente alla depressione economico-produttiva, è la scarsa vitalità sociale e culturale, in larga misura indotta dalla carenza di spazi, servizi e opportunità in ambito culturale, aggregativo, partecipativo, dell'accoglienza. Il contesto locale diventa ogni giorno di più [illegible] vetrina per turisti ed un parcheggio e un dormitorio per i residenti. I pochi tentativi di rispendere al bisogno di socialità e aggregazione sono anzi gravemente osteggiati, quando non rispondono ai dominanti livelli di massificazione e mercificazione, questi il ben accetti e attivamente sostenuti, come dimostra la vicenda del «Circolo Arci Antica Compagnia Portuale».

Appare dunque chiaro, nell'impegno che abbiamo davanti, l'intreccio tra qualità sociale e qualità democratica, tra possibilità di sviluppo e crescita della cittadinanza: un impegno per un diverso modello di relazioni sociali, improntato a valori della condivisione dei problemi e del rispetto delle differenze. Si tratta, invero, di una battaglia di civiltà cui sono tenute tutte le forze che richiamano a un autentico progresso sociale. Questo intervento vuol essere anche un appello alla sensibilità degli organi di informazione locali, cui va dato atto di aver seguito la vicenda degli anziani di via Bresca con convinta attenzione, affinchè si facciano carico di favorire il dibattito di cui ormai si avverte il bisogno.

Pasquale Indulgenza, Responsabile Politiche sociali e del lavoro di Rifondazione Comunista, Imperia

NUMERI UTILI

AMBULANZE (tutta la provincia)

118 Imperia Soccorso

AUTOAMBULANZE

118 (numero unico anche per Imperia). Bordighera: 184 252.525. Vallecrosia: [illegible] 295.456. Cervo: 0183 408828. Diano: 0183 494.112. Dolceacqua: [illegible] 208.878. Ospedaletti: 0184 684480. Pieve: [illegible] 30.377. [illegible] 0183 279.700. Pornassio: 0183 325.132. Taggia: 0184 [illegible] S. Stefano: [illegible] 496.000. [illegible] 0184 507710; 0184 506.050. Arma: 0[illegible] 41.444. [illegible] glia: 0184 351.176; 0184 [illegible].

FARMACIE DI TURNO

[illegible] 8-12 e 16-19,30 escluso quelle di turno diurno e notturno. Imperia: Torrez, via Nazionale 13/a 0183/293625- fax 0183/207023 Genale, via Cascione 27 tel. 018361564 Sanremo: Alla Foce, Corso Matuzia 123, tel. 0184/662233. Farmacie che assicurano la reperibilità in provincia: Diano-Cervo-S. Bartolomeo, notturno comprensorio: Guglielmi, via Roma 83, 0183-495085 (Diano Marina). Arma Taggia: Del Toro, via San Francesco, 10 tel. 0184/43560 (Arma). Bordighera-Vallecrosia: internazionale, via Vittorio Emanuele 107, tel. 0184/261405 (Bordighera). Ventimiglia: Morel, via Cavour 65, tel. 0184/351161.

Farmacie che prestano servizio in altri centri della provincia (l'elenco non tiene conto di eventuali turni). Camporosso: Manzasco, v. V. Emanuele 62, tel. 0184 288191. Dolceacqua: Mustorio, p. Matteoti 2, tel. 0184 206.133. Ospedaletti: Marcor, v.le Matteoti 108/109, tel. 0184 669.015. Pieve: Cappa, c. Penzoni 70, tel. 0183 36.209 (ap. tutte le domeniche). Riva: Muvoloni, p. N. Bixio 42, tel. 0184 485.754. S. Stefano: Muvoloni, p. Cavour 14, tel. 0184 486.862.

OSPEDALI

EMERGENZA SANITARIA: il 118 ha assorbito i numeri per l'emergenza di Ventimiglia-Bordighera, Sanremo, Imperia (il 118 può essere chiamato anche per il pronto soccorso degli animali randagi). Ospedali: Imperia: 0183-7941. Sanremo: 0184-5361. Bordighera: 0184-2751. Costarainera: 0183-91.524.

GUARDIA MEDICA

Notturna e fest. tel. 800-554 400. Guardia odontoiatrica pr.: 9-12, tel. 0183-299 608.

ASSISTENZA

Telefono Amico: tel. 0183-298.460. Ore 18-24. Numero verde 800.515224

VIGILI DEL FUOCO: 115

CORPO FORESTALE: 1515

GUARDIA COSTIERA: 1530

Incontro con la Lirica

Oggi, alla Biblioteca Civica, alle 17, per il ciclo «Incontro con la Lirica», conversazione, con ascolto di brani musicali, su Vincenzo Bellini. [b.m.]

Filosofia antica all'Unitre

All'Unitre (corso Matuzia, 113), oggi, lezione della docente Giuliana Cristel su «La filosofia greca in Roma-Epitteto e Marco Aurelio: lo schiavo e l'imperatore». Inizio alle 16. [b.m.]

MENTONE

Piccolo antiquariato

Oggi, mattinata. [illegible] Place aux Herbes, presso la [illegible] Pietonne, mercatino settimanale di piccolo antiquariato. [b.m.]

SANREMO

Bargiggia e Rilla

Continua a Palazzo Borea d'Olmo la mostra «Sculture e pitture» dedicata a Franco Bargigia e Giovanbattista Rilla, artisti sanremesi del '900. Orario: 9-12 e 15-18 (martedì-sabato); 13-19 (festivi). [b.m.]

IMPERIA

Adottato il ponte di Clavi

L'adozione del ponte di Clavi da parte del Liceo «De Amicis» vivrà il 16 aprile, alle 16,30 una nuova tappa, con una lezione nell'istituto imperiese dell'arch. Erminia Airenti, nutrice di uno studio sulla struttura. [l. a.]

IMPERIA

Il qi-kung terapeutico

Antonietta Caldani insegna il qi-kung terapeutico al Centro Rosselli (via De Marchi), ogni martedì e giovedì: 0183/294964 oppure 349/0898141. [l. a.]

[illegible]

A scuola di ballo

Sporting Dance, scuola di ballo in via Mazzini 32, propone ballo liscio, tango, danza moderna. Info 0183-780163. [l. a.]

IMPERIA

Un premio letterario

C'è tempo fino al 31 maggio per partecipare al premio di poesia e narrativa «Il Porticciolo», promosso dall'omonimo Centro Culturale di La Spezia. Info 0187-512288. [l. a.]

«LIMITI E LIBERTÀ NELLE SCELTE DI FINE VITA» A CURA DELL'ORDINE DEI MEDICI DELLA PROVINCIA

I problemi dell'eutanasia

Un importante convegno a Sanremo

Marco Corradi
SANREMO

Fino a che punto l'uomo può spingersi nel controllare i meccanismi che regolano la vita e quindi la morte? E' quanto si chiederanno domani; per dare poi una risposta, i medici (e non solo) che al casinò parteciperanno al convegno su «Limiti e libertà nelle scelte di fine vita». Un'iniziativa, di grande attualità, dell'Ordine provinciale dei medici e degli odontoiatri con partecipazione, per i risvolti morali, etici, legali, filosofici e religiosi aperta a tutti. Se fra il pubblico ci sarà il presidente nazionale dell'Ordine dei medici, l'onorevole Giuseppe Del Barone, fra i relatori figurano anche il vescovo di Chiavari, un magistrato e un filosofo. Oltre ad altri personaggi di spicco quali l'onorevole Giovanni Berlinguer (presidente Comitato nazionale bioetica), Leonardo Santi (presidente Centro biotecnologie avanzate) E Marcello Canale (responsabile dipartimento Medicina legale e criminologia dell'Università di Genova).

«I relatori - afferma il dottor Franco Alberti, presidente provinciale dell'Ordine - sono di statura europea. Il nostro ordine continua nel filone dei convegni con riferimenti all'etica e alla deontologia. Siamo una piccola realtà di provincia. Ma in questo caso abbiamo ottenuto il patrocinio da ben ministeria».

Il trattamento terapeutico di malati con prognosi infausta è oggi regolato dagli articoli 14 e 37 del Codice deontologico dei medici. In essi viene negato l'«accanimento terapeutico» che permette di prolungare la vita ma anche grandi sofferenze.

«Un Codice deontologico - sottolinea il vice presidente provinciale dell'Ordine, dr. Giovanni Virno - che riformato nel 1978, è stato rivisto poi nel 1996 e infine nel 1998». «Segno - aggiunge il dr. Giovanni Virno - di come questo sia aggiornato ai tempi. Con regole che a volte anticipano quelle poi codificate da leggi».

Mentre l'Olanda introduce l'eutanasia, il dibattito resta aperto nel nostro paese. Ma si parlerà anche altri aspetti. «Più le conquiste della biomedica progrediscono - sottolinea il dr. Franco Dolmeta, segretario dell'Ordine - più sembra allontanarsi il controllo e il mantenimento di una sovranità responsabile su di esse».

Questi i relatori e interventi. Il saluto; 9,30 presentazione di Silvio Parodi; 9,40 Michele Schiavone (significati della morte); 10 Romolo Rossi (la in Fraldi), Romolo Rossi; 10,20 Giovanni Berlinguer (dignità della morte); 11,30 Marcello Canale: (informazione al paziente); 11,50 Tullio Bandini (il consenso informato). Ore 14,30: Leonardo Santi (il paziente oncologico»; 14,50 Mauro Barni: (l'accanimento terapeutico); 15,10 Franco Enriquet (cure palliative al malato terminale); 15,30 discussione, Roberto Sciacchitano (bioetica e responsabilità penale); 16,40 monsignor Alberto Careggio (aspetti religiosi nell'imminenza della morte); 17 Franco Manti (diversità culturali nell'etica della cura e della morte). Moderatori Marcello Canale, Romolo Rossi e Giovanni Palumbo.

Il problema dell'eutanasia è al centro del convegno indetto dall'Ordine dei Medici

TESTI SCRITTI DAL DECA[illegible]IALISTI IMPERIESI

Le «strade» di Bruno Viano in mostra a Imperia da lunedì

IMPERIA

Tutto era nato da una rubrica de La Stampa, dal titolo esemplare: «Un nome, una via». Una rubrica che ha accompagnato i lettori a lungo, permettendo ai residenti di scoprire i segreti delle strade della loro città e ai turisti di conoscere meglio il capoluogo. Un anno fa, quei testi sono stati raccolti in un elegante volume, che abbinava la guida firmata da Giordano Bruno Viano, classe 1914, decano dei giornalisti imperiesi, ai disegni realizzati con mano felice da Massimo Gilardi. Da lunedì prossimo, un nuovo passo avanti: le chine originali, affiancate ai commenti di Viano, comporranno una mostra che accompagnerà la quarta edizione della Settimana dei beni culturali, indetta dal Ministero. L'esposizione, intitolata «Le Strade di Imperia», è organizzata dalla sezione locale dell'Istituto internazionale di studi liguri, con il patrocinio di Comune e Provincia: verrà inaugurata alle 16 del 15 a Palazzo Guarnieri in piazza Pagliari 4, nel cuore del Parasio, cuore storico di Porto Maurizio. Resterà aperta fino a domenica 21, dalle 16 alle 19.

Il patrocinio del Comune è quasi un atto dovuto: lo stesso Municipio distribuisce il libro «Di strada in strada tra storia e memorie» a chi vuole saperne di più su Imperia e l'opera ha una prefazione del sindaco Luigi Sappa, che «Viano, autentica bandiera del giornalismo nostro e decano di tutti i cronisti in attività oggi ad Imperia, ha deciso di raccogliere numerosi suoi interventi apparsi sulla Stampa a mo' di commento alle dedicazione dei principali vie cittadine. Un originale e scorrevole di avvicinarsi alla . Dalle pagine del libro sorge un florilegio di imperiesi illustri e, per loro tramite, si rievoca il ricordo della storia più "segreta" di Oneglia e Porto Maurizio».

Commenti che possono essere riproposti anche per la mostra, che crea un percorso «virtuale» in giro per la città, unendo lo scritto ai disegni. Massimo Gilardi, imperiese, è diplomato al Liceo artistico Martini di Savona e ha allestito personali a Milano, Sanremo, Como e naturalmente Imperia. Nell'esposizione che si terrà a Porto Maurizio si possono vedere i disegni scelti per illustrare il volume: tratti veloci, decisi, che ricostruiscono angoli cittadini come corso Garibaldi, la passeggiata «dei cannoni», o la calata «garibaldina» che rammenta il patriota Giovanni Battista Cuneo sul porto commerciale di Oneglia. Accanto alle palme che incorniciano il mare portorino si può leggere un ricordo del grande poeta Giovanni Boine, nato a Finale e scomparso nel capoluogo ponentino. A memoria del suo nome e del suo genio artistico, la strada che congiunge la Marina all'Aurelia.

Viano e Gilardi hanno riservato attenzione pure a strade poco conosciute, come quella intitolata all'onegliese Maria Pellegrina Amoretti, la prima donna a laurearsi in Legge nel 1777. La via che ne porta il nome è seminascosta dietro alla chiesa di San Giovanni, a pochi passi dalla piazza del mercato. E poi, quanti sanno che, lungo l'isola pedonale via Ospedale, una targa ricorda che qui, «nel 1625 circa», abitò il seduttore e avventuriero veneziano Giacomo Casanova?

E naturalmente, fra le illustrazioni e i testi che compongono la ra c'è un tributo al palazzo che la ospita: la lente di «Un nome, una via» ha infatti preso in anche piazza Pagliari, angolo che ha conservato un aspetto settecentesco e nel quale sorge, appunto, Palazzo Guarnieri. Come ricorda lo stesso Bruno Viano, portorino doc, l'edificio «è ricco di una serie di interni di grande fra cui gli affreschi della cosiddetta "camera Regina"». Da lunedì, lo storico stabile avrà un motivo di interesse in più. [e. f.]

Bruno Viano con il suo libro sulla città

BLOCCATO E CIRCONDATO DAGLI AGENTI MENTRE A DIANO MARINA RITIRAVA UNA BUSTA COL DENARO DA UNA DELLE VITTIME

Minacce e ricatti agli scommettitori: è arrestato

In cella meccanico di Sanremo con il vizio del gioco, la trappola della polizia

la storia

Maurizio Vezzaro

Si con l'abilità di Monks, nell'ambiente dei giocatori incalliti, degli scommettitori. E tutti si faceva lasciare l'obolo: migliaia di Euro, pagate a volte con assegni scoperti. Allora scattava il ricatto. E' stata la polizia a bloccare l'attività di Rocco Giofrè, 47 anni, un meccanico abitante a Sanremo in Capitan Pesante. E' stato arrestato a Diano Marina proprio mentre stava per ritirare, da una delle vittime, l'ennesima busta con i soldi, probabile frutto di un'estorsione. Almeno, questa è l'accusa che gli viene imputata. Circondato e bloccato da sei agenti della Mobile, è stato subito portato in carcere, in attesa di essere interrogato dal pubblico ministero Ubaldo Pelosi. Oggi intanto sarà sentito dal gip Luigi Sanzo, per la convalida dell'arresto: Giofrè sarà affiancato dal difensore di fiducia, l'avvocato sanremese Alessandro Mager.

La polizia ha sventato un caso di estorsione a Diano Marina: arrestato un uomo

Stando alle accuse, l'artigiano avrebbe bazzicato bar e locali dove si scommette: valli, partite di calcio, match di pugilato, ogni evento sportivo diventa per gente come lui occasione per puntate di centinaia, a volte migliaia di Euro. Per gli investigatori della Mobile, però, diventare suo socio significava restare invischiati: i prestiti, concessi con la promessa di sicuri guadagni, sarebbero diventati in breve, pretesto di pressioni continue, ricatti, forse minacce. Una delle vittime, un commerciante perseguitato dopo che gli aveva versato un assegno risultato privo di copertura («Minacciava di spifferare tutto, aveva detto che avrebbe rovinato la piazza se non gli consegnavo soldi, tanti soldi»), ha deciso di rivoltarsi e ha fatto una telefonata alla polizia. La pratica è stata subito passata allo speciale nucleo della Mobile che si occupa dei contro il patrimonio.

Ed è scattata la trappola. Venuto a sapere che in quel momento il commerciante poteva disporre di una certa quantità di denaro, Giofrè gli ha dato appuntamento l'altro pomeriggio a Diano, ordinandogli di portare con sè il denaro. I due si sarebbero dovuti vedere nella piazza del parcheggio in corrispondenza del ponte sull'Aurelia, a breve distanza dal mappamondo. All'appuntamento andati anche, camuffati da passanti e turisti, gli uomini del sario Giacinto Profazio. Sei poliziotti si sono piazzati non molto distanti dal commerciante, pronti accorrere suo aiuto se ci fosse stato bisogno. Nella busta che avrebbe dovuto essere consegnata a Giofrè erano stati messi biglietti contrassegnati, prova da esibire al processo. Nell'istante in il plico passato di mano, i detective sono passati all'azione. Giofrè stato immobilizzato e si sentito ripetere la formula rituale: «Qualsiasi cosa dirà potrà usata contro lei», quindi l'hanno portato in questura per le foto segnaletiche e le formalità burocratiche. stato concesso di telefonare all'avvocato, poi il viaggio verso il carcere.

Già due anni fa Giofrè era stato arrestato, sempre per estorsione. Una vicenda nata maturata a Sanremo. Pare che raccogliesse finanziamenti e i soldi, truffando i soci. E che poi minacciasse gli stessi perchè gli chiudevano i cordoni della borsa.

IL SINDACO BLOCCA LE ATTIVITA' «STEINERIANE»

A Dolcedo scontro sui metodi a scuola

DOLCEDO

Genitori contro a Dolcedo, dove le famiglie si sono spaccate sul problema del doposcuola. Alcuni si rifiutati all'idea di movimentare il pomeriggio degli alunni elementari. Forse perchè alcuni dei volontari che dovevano aiutare la maestra aderiscono alla scuola Steineriana, e utilizzano i metodi pedagogici ideati Rudolf Steiner (1861-1925), che prevedono uno sviluppo armonico del bambino con attività ludiche e formative come giardinaggio, teatro, canto? Pare che desiderino novità educative, soprattutto se straniere. Messe ai voti, la proposta, che era appoggiata dalla Direzione didattica, è stata bocciata. Al sindaco Piergiorgio Gandolfo, che più di tutti voleva evitare di prendere posizione (al Comune spetta la gestione del doposcuola), non è restato che prendere atto del diniego e, con una lettera in cui comunque si apprezzava la buona volontà dei promotori dell'iniziativa, si visto costretto privilegiare lo stato quo.

Per i volontari che avevano deciso di aiutare la maestra del doposcuola, anche per cercare di alleviarle un lavoro assai faticoso - al pomeriggio le menti degli alunni sono meno attente ed è difficile disciplinarli - l'adozione dei metodi Steineriani è solo un pretesto. Dice una portavoce: «L'anno scorso di noi organizzato un corso di "euritmia" (è una sorta linguaggio corporeo ma gli stessi Steineriani non amano ingabbiare con una semplice definizione quest'arte) e nessuno aveva detto nulla: addirittura le lezioni erano a pagamento. Come mai cose cambiate modo così improvviso?».

Il problema sembra aver spaccato la comunità. La scuola Steineriana sembra incontrare simpatie prattutto tra le famiglie straniere tedesche e olandesi residenti in zona. Scuole Steineriane si trovano a Sanremo e a Vallebona, dove è attivo un asilo. E' aperto anche un sito: www.rudolfsteiner.it, dove si possono ottenere informazioni. Domanda: che a Dolcedo sia in atto una sorta di piccola guerra tra seguaci di Steiner e quelli Maria Montessori? [m. v.]

SAN BARTOLOMEO

INTERVENTO DEL COMUNE

Oliveto risanato in zona La teniche nuove

BARTOLOMEO. Anche per gli olivi malati possibile parlare di intervento di «risanamento». E' quello che hanno portato a termine i tecnici del Comune di San Bartolomeo al Mare nella zona di Le Rovere, nel piazzale davanti alla scuola, dove si sono ripristinate condizioni di sicurezza. Già nel '99 le piante mostrato i primi segnali di cedimento: rami spezzati, sviluppo disarmonico del fusto. «Abbiamo agito sugli olivi senza alcun bisogno di estirpare le radici - spiega l'agrotecnico Luca Mirto - Con la tecnica detta "risanamento" permetteremo di rigenerare completamente l'apparato vegetativo. E i nuovi germogli contribuiranno alla formazione di una chioma più sana e rigogliosa».

Nell'autunno del 2001, a causa del forte vento, nella zona dovuti accorrere spesso i vigili del fuoco per rimuovere rami pericolanti. [m. v.]

IMPERIA

INTERVENTO DEL COBAR

Ospedale militare non più operativo disagi per le visite

IMPERIA. Sta creando grossi disagi la chiusura dell'ospedale militare di Nervi dove andavano passare le visite carabinieri, finanzieri e soldati. Ora i militari in servizio in provincia che stati assenti per malattia e che devono passare la visita prima essere riammessi al lavoro sono costretti a spostarsi a Torino (Milano quelli di Savona). La novità è più disagevole se si considera che spesso gli specialisti spostano solo all'ultimo momento la data della visita è già capitato che più di un sia stato costretto a recarsi fuori regione in diverse riprese prima di poter essere sottoposto a visita.

Del fatto si sono occupate le organizzazioni sindacali dell'Arma (Cobar). Si chiede la riapertura dell'ospedale militare di Genova o comunque l'istituzione di speciali commissioni mediche che siano in grado di operare almeno in ambito regionale, se non proprio in ambito provinciale. [m. v.]

L'INDAGINE CONDOTTA DALLA GENDARMERIA DEL VAR. NELLA RETE RAGAZZINI TRA I 15 E I 17 ANNI

Festini sexy in parrocchia, arrestato sacerdote

Adolescenti invitati in canonica a fumare, bere birra e guardare film pornografici

Giulio Gavino
NIZZA

Un sacerdote di sessantacinque anni arrestato per abusi sessuali minori. E' una storia inquietante quella che arriva dal dipartimento del Var, confini della Costa Azzurra, maturata in quartiere di Tolone dove prelato sporcaccione in questione ha nulla a che vedere con quel «prete in periferia che avanti Vaticano» tanto Jovanotti nella «Penso Positivo», uno degli inni della contestazione pre-noglobal e un po' «frikkettona» degli Anni Novanta. Già, brutta vicenda che ha visto la gendarmeria arrivare all'improvviso in chiesa e portare via in manette, sotto gli occhi di tutti, l'insospettabile pastore di anime conosciuto e rispettato comunità proprio per il modo in cui stava vicino ai giovani, un «vicino» che la denuncia un ragazzo di quindici anni ha permesso di svelare in tutta la sua terribile e deviata ipocrisia. Nel quartiere tutti sapevano che giorno e notte la canonica del prete era aperta ai ragazzi, studenti e non, tra i 15 e i 17 anni. Ma nell'appartamento del cura non si parlava religione, non si prendevano ripetizioni per la scuola. La gendarmeria ha infatti accertato che quei locali poco avevano da dividere con le «Opere Parrocchiali» ma che erano in pratica una «zona franca», «territorio», pensando ai ragazzi nella logica del «branco», dove tutte le regole erano state abolite. Stando alle testimonianze delle acerbe vittime degli abusi sessuali, nella casa del parroco si potevano fumare liberamente sigarette e bere birra, servirsi senza problema dal frigorifero ma, soprattutto, vedere videocassette e anche dvd erotici (grazie all'impianto a disposizione del prete). I film pornografici venivano noleggiati in un negozio del circondario dotato di un anonimo distributore automatico, su un «conto aperto» che sarebbe stato intestato al sacerdote. La verità è venuta a galla quando compagni di scuola che durante dei quei «pomeriggi libertà» prete gli si era avvicinato e gli aveva chiesto spogliarsi cominciandolo inequivocabilmente ad accarezzarlo in modo lascivo. volta rotto il muro di omertà sui «pomeriggi in la gendarmeria ha messo sotto controllo l'abitazione ha trovato un'altra giovanissima vittima delle attenzioni del sacerdote che in un primo momento è stato indagato a piede libero ma che, nei giorni scorsi, il giudice ha deciso di mettere in

A intervenire è stata la gendarmeria

Ringraziamento

La Famiglia Canali ringrazia l'equipe medica infermieristica "Reparto Nefrologia" ed il dott. Massaro, "Reparto Maternità" dell'ospedale civile di Imperia per le cure prestate al loro caro Eugenio.

Per la pubblicità su:
LA STAMPA
PK
publikompass
Via Alfieri, 10
18100 IMPERIA
Tel. 0183.273.373
Fax 0183.298.206

I LAVORI SONO STATI PROGRAMMATI DALL'ASSESSORATO ALL'ARREDO URBANO INTERESSERANNO ANCHE LE PIAZZE BRESCA E SARDI

Parte il restyling di via Matteotti

Nuove aiuole e panchine al posto delle vecchie fioriere

AL TERMINE SARÀ RIAPERTA AL CULTO

per la chiesa delle Carmelitane

E' ufficiale; la chiesetta dell'ex convento delle Carmelitane di corso Cavallotti verrà restaurata. Dopo anni di attesa, di concerto anche con la Sovrintendenza ai Beni architettonici, il Comune ha predisposto le procedure per l'appalto dei lavori finalizzati al recupero del luogo di culto, situato proprio a fianco all'ingresso della nuova stazione dei treni. Il progetto è stato interamente finanziato dal Comune. La chiesa, sconsacrata e chiusa al culto da anni perché considerata pericolante al termine dei lavori di restauro, verrà riaperta nuovamente ai fedeli. [g. p. m.]

Piero Moretti

SANREMO

Via Matteotti cambia volto, in attesa del grande progetto di restyling varato dall'architetto Broccini, che dovrà rivoluzionare completamente l'aspetto del «salotto» merciale della città. L'intervento del Comune previsto entro la fine maggio interesserà anche piazza Bresca, dove, proprio in questi giorni nella confinante piazza Sardi, in corso i lavori per la sistemazione del nuovo impianto di illuminazione pubblica.

Da via Matteotti scompariranno le vecchie fioriere in cemento. «Sono antiestetiche, ingombranti, hanno costi manutenzione troppo elevati e rappresentano un pericolo per i pedoni che quando attraversano la strada non vedono auto in arrivo. Senza contare che troppo sovente vengono utilizzate come raccoglitori delle immondizie» dice l'assessore all'Arredo urbano, Gianni Berrino che spiega come avverrà l'operazione-maquillage: «La carreggiata verrà delimitata da paletti in ghisa, in modo da allargare lo spazio a disposizione dei pedoni senza limitare la superficie destinata al passaggio dei veicoli. Ogni cinquanta metri verrà realizzata un'aiuola con piante e fiori. A fianco una panchina e un contenitore dei rifiuti sempre in ghisa».

Cambierà aspetto anche l'asfalto: non più nero, ma colorato, per ingentilire l'ambiente. Un po' come è stato fatto nella vicina via Piave dove è stata ricavata una piccola isola pedonale color verde. L'intervento verrà curato direttamente dal Comune con la collaborazione degli operai della cooperativa «Il Cammino».

In Piazza Bresca, la piazzetta dei ristoranti, verranno modificate tutte le aiuole che ospitano le piante aranci amari. E' prevista anche una illuminazione particolare che proietterà dei fasci di luce dal basso verso l'alto allo scopo di aumentare suggestione dell'ambiente. La polizia municipale rigorosa nell'impedire la so- e il passaggio moto e ciclomotori per evitare che l'area, da tempo isola pedonale, continui ad essere il parcheggio «privato» degli addetti lavori delle attività commerciali e turistiche che gravitano nella . Il divieto di sosta e di transito permanente, come indicano i cartelli stradali, verrà fatto rispettare a tutte le ore. I vigili saranno implacabili.

Anche i lavori in piazza Bresca dovrebbero essere completati entro la fine maggio. Nella vicina piazza Sardi sono in corso da giorni i lavori per la realizzazione del nuovo impianto di illuminazione pubblica. Un impianto che finalmente darà un po' di luce ad una delle zone più frequentate dai turisti, ma anche più buie della città. I nuovi lampioni in ghisa, stile Liberty, entreranno in funzione entro un paio di settimane.

Per l'operazione-Restyling via Matteotti e piazza Bresca il Comune ha previsto una spesa di cento mila euro, poco meno di 200 milioni.

Il nuovo impianto di illuminazione pubblica in costruzione in piazza Sardi

REPLICA DI SANREMO PROMOTION ALLE CRITICHE DELLA CASA DA GIOCO

«Tavolo comune con il casinò per poter rilanciare il turismo»

SANREMO

Le accuse di scarsa collaborazione sul fronte della promozione fra Sanremo promotion, Azienda di promozione turistica, assessorato al Turismo e casinò contenute nel piano d'impresa dall'amministratore delegato della casa da gioco Fermo Martinelli, sono state digerite da Piero Gilardino, presidente della Sanremo promotion, l'ente varato dal Comu- per promu- turismo locale a livello italiano ed europeo.

Gilardino, senza voler aprire una polemica sterile e controproducente con la «Spa casinò di Sanremo», afferma che fin dal primo momento la Sanremo promotion si è detta disponibile ad aprire un tavolo unico con tutti gli altri partner - casinò compreso - per promuovere tutte le iniziative riferite turismo. «Senza sinergia fra enti e casa da gioco non si possono raggiungere i risultati sperati» dice. E aggiunge: «In ogni caso posso assicurare che l'ente da me presieduto iniziative promozionali, legate a fiere del turismo e work shop internazionali, ha sempre previsto nello stand di Sanremo una presenza della casa da gioco».

Piero Gilardino, Sanremo promotion

Poi, però, Gilardino ha ammesso che in passato forse la Sanremo promotion ha operato in modo «disgiunto e disomogeneo dalla casa da gioco. - ha precisato - non era ancora questa Sanremo promotion».

Una cosa, però, è certa: Sanremo è ancora lontana anni luce rispetto alla promozione che viene fatta dai Comuni di Saint Vincent e Venezia per imporre le loro due case da gioco sui mercati nazionale ed internazionale. «La Sanremo promotion, anche se ancora indietro rispetto altre località che vantano sul loro territorio la presenza di case da gioco, ha predisposto un progetto di impresa per affrontare il cammino insieme con casinò, Azienda di promozione turistica e assessorato al Turismo» sottolinea ancora Gilardino che conclude: «Il comprensorio turistico non può fare una valida promozione senza il casinò e il casinò non può fare senza l'appoggio del comprensorio. Senza una concreta sinergia non si otterranno mai i risultati voluti». [g. p. m.]

LA POLIZIA FERMA LADRA-MINORENNE A SANREMO CON MERCE PER 385 EURO

Arresto per furto ad Arma

Scassinava vetrina, fermato dai carabinieri

Giulio

SANREMO

La lotta dei carabinieri e polizia contro il dilagare della microcriminalità legata ai furti continua a dare frutti grazie alla collaborazione dei cittadini e all'intensificazione dei controlli sul territorio a Sanremo e nel suo comprensorio.

ARMA TAGGIA L'altra notte i carabinieri della stazione di Taggia hanno sventato un furto in flagranza intercettando il ladro in via Queirolo ad Arma, su segnalazione di un solerte passante. Le manette sono scattate per un tabiese di 23 anni, Giovanni Boeri, residente in via Solari 24. Boeri, poco dopo le 23,30, è stato infatti sorpreso nel tentativo di scassinare vetrina negozio telefoni cellulari «New Millennium» di proprietà Giorgio Gandelli, 23 anni. Ieri mattina, dopo la notte trascorsa nella camera di sicurezza della stazione carabinieri di Taggia, Boeri è comparso di fronte giudice per il processo per direttissima. L'avvocato Massimo Corradi, anche a fronte di un'altra imputazione per un tentato furto commesso da Giovanni Boeri nei giorni scorsi al «Bar Ariston» di Stazione, sempre ad Arma di Taggia, ha ottenuto il patteggiamento della pena a cinque mesi di reclusione. Il giudice ha disposto che il ladro sconti condanna in .

La polizia ha intercettato l'altra sera una minorenne ungherese che in un supermercato del centro era impossessata di varia (capi di abbigliamento, occhiali e accessori) per un valore commerciale di circa 389 euro (oltre 700 mila lire). La ragazza, sedicenne, stata denunciata piede libero dalla Squadra Volante al Tribunale dei Minori di Genova e affidata ad istituto dal quale si è autonomamente allontanata durante la scorsa notte.

L'attività di vigilanza interna dei supermercati è al centro degli allarmi che raggiungono il 113, un lavoro quello dei sorveglianti, mirato soprattutto al recupero della refurtiva.

Carabinieri in azione ad Arma

Immigrazione clandestina assolto per la buona fede

Assoluzione in tribunale per Feimi Gazmir, 29 anni, albanese, accusato di immigrazione clandestina in relazione all'ingresso in Italia di connazionale privo documenti. L'avvocato Massimo Corradi, difensore di Gazmir, ha dimostrato che mancanza la consapevolezza dell'illegalità dello straniero trasportato, pratica Gazmir sapeva che l'uomo che gli aveva chiesto il passaggio dalla Spagna all'Italia poteva passare la frontiera perché senza documenti. Il tribunale lo ha assolto perché il fatto non costituisce reato. Un curioso precedente per quanto riguarda l'immigrazione clandestina. Il procuratore Gagliano chiesto la condanna a 6 mesi. [g. ga.]

Il Teatro Mare in Consiglio regionale

Il caso-Teatro del Mare approda in Regione. Arturo Fortunati Marco Vincenzo Nesci, Rifondazione, hanno rivolto un'interrogazione alla giunta regionale. Ricostruita la storia della struttu- e contestatane L'ubicazione, chiedono se questa posso considerarsi «precaria e provvi- e relazione sull'autorizzazione all'insediamento da parte della stessa Regione. [m. c.]

Niente ticket sulle visite per gli atleti minorenni

I ticket sulle visite medico-sportive ai minorenni saranno aboliti. Questa l'assicurazione dell'assessore regionale alla Sanità Piero Micozzi fatta al capogruppo regionale di An Massimiliano Jacobucci. La richiesta era partita dal Coni di Imperia. [m. c.]

Ricevitoria fortunata per le corse «tris»

Momento fortunato per il Bar Blues di corso Orazio Raimondo. Negli ultimi venti giorni sono stati vinti una ventina di milioni di «vecchie lire» alla «tris». L'ultimo successo ha fruttato 5 milioni e mezzo di lire. [m. c.]

Approvato il progetto per il dissesto di S. Lucia

Il Comune ha approvato il progetto (degli ingegneri Tiziano De Silvestri e Luca Varcasi) per rimediare dissesto idrogeologico del vallone Santa Lucia. Costo previsto 717 milioni di vecchie [illegible]. [m. c.]

Dialetto protagonista alla Federazione Operaia

Notevole successo ha ottenuto, nel Teatro della Federazione operaia di via Corradi, il recital «Due passi nel passato» a cura della Compagnia stabile Città di Sanre-. L'associazione lancia ora appello: «Il deve restaurato. Ci auguriamo che si proceda al più presto». [m. c.]

Sos telefonico Italgas anche durante lo sciopero

In vista dello sciopero generale del 16 aprile, l'Italgas ricorda che molti servizi potrebbero disponibili. Sarà assicurato il servizio telefonico «guasti e dispersioni». [m. c.]

VINERIA DI OSPEDALETTI

Tutte le iniziative eno-gastronomiche del «Naso Rosso»

OSPEDALETTI. Vino e cultura. Un abbinamento ormai assodato. E' anche la «filosofia» del «Naso Rosso», una vineria aperta ad Ospedaletti in via Matteotti 56, con il vino assoluto protagonista, anche pretesto per altre iniziative vario genere. Ad esempio le serate a tema come quella del mercoledì che vedranno come protagonista il sigaro, altro oggetto-cult in grande ascesa, da abbinare con vini di pregio. E poi vere e proprie anteprime, in chiave, ovviamente, vinicola come presentazione di vini speciali, annate particolari o anche autentiche specialità enologiche. In programma a breve scadenza, in collaborazione con l'Arci-Gola, la presentazione un nuovo vino, il «Morellino di Scanzano», ultimo nato tra i grandi «toscani». Ad Ospedaletti sarà presentato abbinato ad altri prodotti tipici gastronomici toscani. [b.m.]

IL CASO DI UN COLLEZIONISTA FINITO NEL MIRINO DEI CONTROLLI DI POLIZIA

Condannato per il fucile d'epoca

Non aveva denunciato l'arma, monocolpo e ad avancarica

SANREMO

Collezionista d'armi condannato per il fucile ad avancarica denunciato, un «rottame», ma per alcuni anche una «rarità», che la perizia della procura ha dimostrato poter essere efficiente e quindi da denunciare amente alla autorità competenti. Il processo che si è svolto ieri mattina tribunale a Sanremo fronte al giudice per le udienze preliminari Vittorio Spirito ha visto il patteggiamento quattro mesi di Sauro Sartore, 61 anni, sanremese residente in via Duca d'Aosta, che ad un controllo di polizia scattato nell'estate del 2000 era risultato possesso di ben tre fucili il cui possesso non era stato denunciato, un Bayard Gun, belga, un Remington 601 calibro 24 e quel fucile da caccia monocolpo ad avancarica privo di marca e matricola. Sartore, difeso dall'avvocato Corrado Bovio, ha ottenuto il minimo della pena e la condizionale. Ammenda oblato a 51,5 euro anche per Aristide Lanteri, 80 anni, di Ceriana, che aveva ceduto a Sartore uno dei suoi fucili ma che non aveva denunciato il «trasferimento» dell'arma nell'ambito di un trasferimento di residenza da Taggia a Ceriana. [g. ga.]

TURISTE FRANCESI DENUNCIATE DALLA POLIZIA

L'acquisto di «patacche» è reato

Denunciate polizia per aver acquistato merce marchi contraffatti, un reato previsto dal codice penale e attualmente al centro di una di severi controlli nell'ambito campagna nazionale mirata a debellare il parallelo» dei falsi. E' stato il commissariato di polizia a fermare una coppia di giovanissime francesi, poco più che diciottenni, sorpresa martedì mattina ad acquistare merce con le false griffe da alcuni «vu' cumprà» che incrociavano per le vie del centro e ai margini del mercato delle bancarelle piazza Eroi. La segnalazione all'autorità giudiziaria ha portato anche al sequestro della borsa Louis Vuitton «taroccata» e della «patacca», un orologio con marchio Cartier che la coppia appena acquistato. I corpi del reato andati a ingrossare i depositi commissariato, già pieni all'inverosimile di reperti con le false griffe. I controlli delle pattuglie polizia impegnate dovrebbero continuare sempre in occasione degli appuntamenti bisettimanali sabato e martedì con bancarelle. [g. ga.]

LA VETRINA PROMOSSA UCFLOR, REGIONE E CAMERA COMMERCIO

Riviera alla conquista della Svizzera

Alla Fiera di Zurigo con fiori, gastronomia e offerta turistica

SANREMO

Fiori, gastronomia, offerta turistica. Il «pacchetto» Riviera di Ponente sfodera, tutte insieme, le sue armi. Lo farà, domenica, a Zurigo, in Svizzera, partecipando a «Giardina», il maggior evento fieristico elvetico nel settore del verde ambientale e del benessere. La Svizzera, ricca e opulenta, è un mercato allettante. Tra le nazioni al di fuori della Comunità Europea è il primo paese importatore di prodotti dell'estrema Riviera di Ponente. Solo, per quanto riguarda i fiori, nei primi nove mesi del 2001 - ultimi dati disponibili - da Sanremo, ne erano partiti per la Svizzera 31 mila quintali.

Di qui l'idea di proporre, accanto ai fiori, anche gli altri punti di forza rivieraschi: le suggestioni agroalimentari e il turismo forte della dolcezza del clima e del fascino del territorio. Un'operazione promozionale

Fiori in partenza per la Svizzera

vede impegnati Zurigo l'Azienda Speciale della di Commercio di Imperia, l'Ucflor gestisce il mercato dei fiori di Sanremo, l'Istituto per il Commercio l'Estero e la Regione Liguria che, «Giardina», avranno a disposizione uno spazio espositivo, adornato di fiori (da Sanremo partiti, par Zurigo, papaveri, anemoni, ranuncoli, margherite, calendule e rose che saranno utilizzati anche per dimostrazioni floreali), trasformato in «vetrina» delle tre tipicità della Riviera di Ponente. Là floricoltura metterà in mostra materiale promozionale per divulgare la gamma floricola agroalimentare presente con olio e vino e altre specialità prima fila, ma anche con operatori del e «punti vendita». farà proposte attraverso materiale promozionale. Punto di forza la sinergia con fiori e specialità gastronomiche, ma soprattutto la natura: verranno proposti particolari percorsi naturalistici nel Ponente ligure. [b.m.]

SERVIZI PROMOZIONALI PUBLIKOMPASS

Nella frazione di Vasia organizzato anche un concerto di musica «new age» per finanziare il restauro dell'antico organo

Pianavia indossa l'abito della festa

Da domani via alle celebrazioni per l'Annunziata

VASIA

Raccoglie poco meno di trenta abitanti, che soltanto da pochi mesi sono potuti tornare a festeggiare i battesimi, le prime [illegible] dopo decenni: prima c'è [illegible] un fiocco rosa, quello di Arianna, mentre lo scorso marzo è stato battezzato Nicolò. Ora Pianavia, caratteristica frazione di Vasia, paese dalla lunga e [illegible] storia, si prepara a indossare l'abito della festa. Le celebrazioni per la Santissima Annunziata [illegible] apriranno domani, con un concerto di musica elettronica in chiesa, che servirà a raccogliere fondi per [illegible] restauro dell'organo settecentesco. Quindi, ampio spazio alla tradizione: alle 22,30, torna lo «Scinfogu», il falò in piazza: un'iniziativa propiziatoria che affonda le sue radici nel passato. La festa proseguirà domenica, con processione, giochi «di una volta» e torneo di calciobalilla.

Il programma, organizzato dalla parrocchia di [illegible] e dall'associazione Amici [illegible] Pianavia, si aprirà domani alle 20,30 [illegible] alla cappella di [illegible] Annunziata, con la benedizione da parte del parroco, don Taddeo. Alle 21, il giovane artista imperiese Enrico Guglieri presenterà i brani del suo Cd, «Tracks of light». Si tratta [illegible] un appuntamento insolito, che propone note di new age in chiesa. E' curioso far notare come [illegible] aiuto all'antenato organo arrivi dalle «pronipoti» [illegible] elettroniche, protagoniste dei brani originali firmati dallo stesso Guglieri, strumentista dagli studi classici ma con blues e jazz nel cuore.

Sopra il musicista imperiese Enrico Guglieri che suonerà domani sera; a fianco una panoramica di Vasia, il paese che abbraccia le frazioni di [illegible] e Pantasina

Prima del concerto, un esperto illustrerà il progetto per la «rinascita» dell'organo. Lo strumento, censito dall'ispettore onorario della Soprintendenza ai Beni artistici [illegible] storici, l'organista ventimigliese Silvano Rodi, è sopravvissuto a 250 [illegible] di [illegible]. Si [illegible] però in condizioni di abbandono, [illegible] il restauro [illegible] verrebbe a costare varie decine [illegible] migliaia di Euro. Commento Rodi: «Di autore anonimo, probabilmente appartiene alla scuola ligure del 18° secolo: l'intervento è necessario al fine di recuperarne le totale funzionalità». Per favorire il restauro sono state inviate lettere con richieste di offerte anche a enti e autorità provinciali. Spiega il sindaco di Vasia, Umberto Cuoghi: «L'anno scorso, grazie [illegible] donazioni anonime, sono [illegible] recuperate le panche del '700 e [illegible] confessionale. E' intervenuto [illegible] restauratore Andrea Semeria».

Un aiuto arriva quindi dalle melodie di Enrico Guglieri, che in «Tracks of light» ha raccolto [illegible] zioni della vita di tutti i giorni, mettendone in risalto i momenti magici. Si continua alle 22,30 con lo «Scunfogu», falò in piazza [illegible] vino locale e bruschetta.

Domenica alle 11 verrà officiata la [illegible] in Cappella, mentre alle 15,30 seguiranno vespri e processione. Il gran finale è riservato alle merenda in piazza e ai giochi dei «nonni», come il tiro al barattolo e altre prove di abilità. Ad arricchire ulteriormente i festeggiamenti ci sarà, per tutta la giornata di domenica, anche un torneo di calcetto a coppie e a iscrizione libera: ogni concorrente verrà affiancato [illegible] un campione. E' prevista la partecipazione del presidente nazionale delle Federazione italiana calciobalilla, il torinese Massimo Ragona, del [illegible] vice Nicola Colacicco di Savona, di Renzo Sturla. Sarà della partita anche il sanremese Luigi Moriana, campione italiano Master. [e. f.]

Spicca la storia dell'antico insediamento benedettino

Vasia, il fiero borgo di quasi mille anni

VASIA

Pianavia, di cui si possono scoprire i segreti anche sulla grande rete, collegandosi al sito «http://go.to/pianavia», è soltanto uno dei nuclei abitati che compongono, come un collage [illegible] monumenti [illegible] antichi insediamenti, [illegible] Comune di Vasia: qui un tempo sorgeva la «Conte di Pietralta», Pianavia, a sua volta suddivisa in borgate (Centro, Case Soprane [illegible] Mauri), ha [illegible] punto di riferimento [illegible] chiesa dell'Annunciazione di Maria, che [illegible] stodisce l'omonima opera di Antonio Calzia.

Il centro principale è però Vasia, borgo alle falde del Monte Acquarone: la [illegible] esistenza è già testimoniata in un documento del 1119, che registra la donazione della chiesa di [illegible] Martino fora [illegible] al cimitero] ai Benedettini, a condizione che due monaci vi prendessero dimora. In cambio di questa costante assistenza religiosa, la popolazione si impegnava [illegible] inviare all'abate [illegible] dono in denaro o in olio. Vasia, con Pantasina e Pianavia, appartenava alla castellania di Prelà Superiore, e ne [illegible] seguito le vicende storiche fino all'istituzione della Repubblica ligure. Nel centro dell'abitato [illegible] trova [illegible] chiesa parrocchiale di Sant'Antonio Abate, costruita nel 1640. All'interno conserva tre polittici. L'altissimo campanile barocco, che raggiunge i 49 metri, è stato innalzato fra il 1801 e il 1806 ed è simbolo del paese. Di fronte si trova l'oratorio dell'Immacolata Concezione, progettato nel 1757 da Antonio Filippo Marvaldi. Nel rione del Poggio ci [illegible] invece la cappella quattrocentesca di S. Lucia [illegible] del Carmine, e il seicentesco oratorio di S. Rocco. Nel villaggio di Torretta merita [illegible] visita [illegible] chiesa dell'Immacolata Concezione, con arredi molto ricercati. Prelà Castello conserva tracce dell'imponente cinta muraria della fortezza che controllava la valle. Le Case Soprane si affiancano [illegible] ruderi del castello, costruito nel '400. Sulla piazza, [illegible] seicentesco oratorio della S. Croce e la Parrocchiale dei Santi Giacomo e Nicola. A Pantasina si trova la chiesa parrocchiale della Trasfigurazione di Cristo (1621-1631). Di rilievo [illegible] vicino Santuario della Madonna della Guardia, costruito negli Anni '30. [e. f.]

Carlo Franzi raccoglie l'eredità di famiglia e firma collezioni di mosaici e mobili doc

E l'ulivo diventa opera d'arte

Tradizione e abilità dei maestri artigiani

VASIA

L'artigianato, accanto alla produzione agricola, è un'attività che inorgoglisce i [illegible] dell'entroterra. Ed è soprattutto nelle vallate imperiesi che si producono gli oggetti nati dalla pazienza e dalla fantasia. A Vasia, uno dei punti di riferimento è la falegnameria di Carlo Franzi: l'attuale, giovane titolare, figlio d'arte di [illegible] mastro comacino, vanta già pezzi [illegible] esposizione. Artigianato su misura [illegible] lavorazioni «personalizzate» che utilizzano anche la pianta simbolo di queste località, l'olivo, [illegible] il [illegible] all'occhiello di questa piccola azienda, che ha sede in via Ciaparetto 3 (telefono 0183-262386). Il prossimo, imminente passo sarà lo «sbarco» su Internet: i proprietari intendono affidarsi a un [illegible] mezzo tecnologico per promuo- [illegible] [illegible] produzione inserita [illegible] solco della tradizione. Le pagine Web [illegible] in fase di realizzazione.

Spiega Franzi: «Fra i nostri prodotti ci sono mosaici, mobili lastronati in radica, pavimenti ad effetto e lavorazione in massello». La collezione Franzi è costituita da mobili che dimostrano le capacità e l'inventiva di questi «mastri falegnami». Assieme a questi gioielli, che richiedono lunghe ore di accurato lavoro, c'è comunque la normale attività giornaliera. Prosegue Franzi: «Porte, finestre, infissi e interni, insomma tutto ciò che può [illegible] realizzato in legno, all'interno [illegible] all'esterno di qualsiasi ambiente, oltre a consulenze per soluzioni d'arredo: i preventivi vengono fatti "su misura". [illegible] utilizzano le risorse disponibili, [illegible] è per questo che abbiamo cominciato [illegible] sfruttare anche legna- [illegible] d'olivo che è reperibile nelle nostre zone».

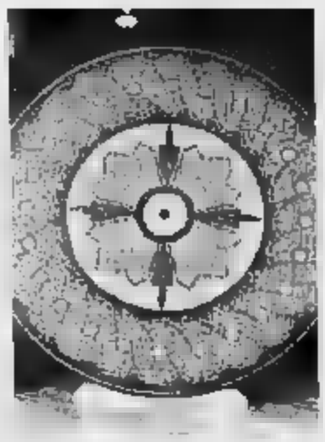

Un suggestivo mosaico da collezione

Si tratta infatti di una «materia prima» di cui Vasia, centro da sempre caratterizzato per lo sviluppo dell'olivicoltura, dispone in notevole quantità. Questa umile pianta, presenza costante del Ponente, può [illegible] plasmata da [illegible] mano sapiente fino a diventare opera d'arte. Nell'Imperiese esistono diversi artisti che firmano sculture proprio utilizzando l'olivo.

Le produzioni artigiane sono in visione anche nei coloratì mercatini locali, come quello di Dolcedo, altro paese della Val Prino. [e. f.]

Azienda Agricola
Mela
PRODUZIONE PROPRIA
Olio Extra Vergine di Oliva
Via Prelà, 2 - Pantasina (VASIA)
Tel. 0183.28.21.32

FALEGNAMERIA
Carlo Franzi
Opere su misura - Lavorazione legno di Ulivo - Restauri - Mosaici

Pantasina - (VASIA)
Tel. 0183.282386 - Fax 0183.282900
Cell. 347.2304642

OLIVICOLTURA
FRANTOIO AZIENDALE
AGRITURISMO
Giuseppe Cotta

Azienda agricola Cotta Giuseppe
Via Amelio, 5 - Fraz. [illegible]
(VASIA)
Tel./Fax 0183.282145

Parrocchia di Vasia
Comitato spontaneo Amici di Pianavia
COMUNE DI VASIA
PROVINCIA DI IMPERIA
PIANAVIA
"Festa della S.S. Annunziata" Sabato 13 aprile 2002
20,30 - Cappella S.S. Annunziata - Benedizione
21,00 - Enrico Guglieri in concerto presenta in anteprima il suo primo CD
TRACKS OF LIGHT
Con la partecipazione del M° Marco Moro (flauto)
22,30 - P.zza Annunziata Tradizionale Scunfogu (falò in piazza)
"bruschette [illegible] vino a volontà"
Domenica 14 aprile 2002
11,15 - Cappella S.S. Annunziata - Santa Messa
15,30 - Vespri e Processione
accompagnata dagli amici musicanti, [illegible] poi...
merenda casereccia in piazza [illegible] i giochi dei vecchi per i bambini di tutte le età [illegible] torneo di calciobalilla [illegible] campioni internazionali affiancati a te
TUTTE LE MANIFESTAZIONI SI TERRANNO ANCHE IN CASO DI PIOGGIA
Comune di Vasia: Tel. 0183.282053 - Sito internet: comunedivasia@libero.it

VALLECROSIA, L'INIZIATIVA VARATA DALLA GIUNTA PAOLINO VIENE DURAMENTE CONTESTATA DALL'OPPOSIZIONE

Guerra aperta al gratta e sosta

La minoranza vuole proporre un referendum

Borghi

VALLECROSIA

«Dal 10 aprile se non gratti [illegible] sosti». E' lo slogan [illegible] protesta [illegible] il quale il gru[illegible] di opposizione «Vivi Vallecrosia» contesta il [illegible] sistema di pagamento [illegible] parcheggi, dopo molti mesi [illegible] mancata attivazione dei parcometri.

Con cantoventi manifesti affissi in tutta la cittadina, i consiglieri Armando Biasi, Silvano Crosse, Gianfranco Peretti e Teodoro Turone continua[illegible] la guerra al «Gratta e sosta».

[illegible] l[illegible] ancora: «Dopo gli aumenti come il raddoppio dell'addizionale Irpef, i buoni mensa p[illegible] le scuole, le rette dell'asilo nido, i compensi degli amministratori [illegible]-ti, tra pochi giorni ci troveremo l'ultimo aumento del carovita per i cittadini di Vallecrosia. L'amministrazione Paolino ha trasformato il territorio comunale [illegible] [illegible] blu per il parcheggio a pagamento. Il [illegible] Vivi Vallecrosia, [illegible] stato che questa situazione [illegible] diventata insostenibile e vergognosa, è intenzionato [illegible] promuovere una serie di iniziative al fianco degli abitanti, affinchè l'amministrazione comunale revochi questo provvedimento».

Affermano i consiglieri: «Dopo [illegible] presentato l'interpellanza diretta al sindaco Emidio Paolino relativa alla richiesta di soppressione del servizio di parcheggi [illegible] paga[illegible] denominati "Gratta e sosta", promuoveremo una serie di iniziative al fianco dei cittadini di Vallecrosia che [illegible] favorevoli alla deliberazione della maggioranza [illegible] agli ultimi aumenti [illegible] tasse comunali».

In questi giorni sono stati affissi nella cittadina alcuni manifesti in cui si segnala la contrarietà del gruppo consiliare al parcheggi «Gratta e sosta». [illegible] prossima iniziativa, che intende coinvolgere tutta la cittadina, sarà la promozione di un referendum in cui si chiederà [illegible] residenti cosa pensano dei parcheggi a pagamento «voluti [illegible] tanta insistenza e veemenza dall'amministrazione Paolino», [illegible] sottolineano i consiglieri di opposizione.

Tariffe parcheggi a Vallecrosia: critiche arrivano dal gruppo d'opposizione

NOTIZIE FLASH

DOLCEACQUA

Una gita naturalistica sotto il monte Toraggio

Breve percorso naturalistico-escursionistico da Buggio alla Grotta dei Rugli, domenica, organizzato dalla cooperativa Omnis. [illegible] bel paesaggio dell'Alta Val Nervia e tante altre piccole cose da vedere e raccontare, permettono di curiosare nel mondo [illegible] [illegible] Monte Toraggio, [illegible] semplici fenomeni carsici. L'escursione è facile e [illegible] a tutti. Costo: cinque euro a persona.

VENTIMIGLIA

Vandali [illegible] azione: danni [illegible] cabine Telecom

[illegible] maggior parte delle cabine telefoniche di Ventimiglia [illegible] [illegible] distrutte, in alcune addirittura è stato strappato [illegible] telefono dal pannello [illegible] sostegno. Nella cabina di Roverino, davanti al cimitero, sono stati strappati i fili ed è stato dato fuoco all'apparecchio, e danni simili sono stati fatti nelle strutture di via Roma. L'unica cabina funzionante sembra essere quella davanti alla caserma dei carabinieri di via Chiappori.

VENTIMIGLIA

Un incontro sul «consumo consapevole»

[illegible]ci e simpatizzanti del Circolo culturale Smile di Ventimiglia sono invitati alle 21 [illegible] lunedì nella sede sociale per l'incontro [illegible] «Panificazione familiare e il consumo consapevole», con Silvia e Mauro del Caffè letterario «Pacha Mama» di Dolceacqua.

[illegible]

Apre [illegible] nuovo museo di storia [illegible]

Sarà inaugurato giovedì prossimo, alle 16, il nuovo Museo del periodo romano [illegible] [illegible] trova nel Forte dell'Annunziata di Ventimiglia. L'Amministrazione, con fondi regionali, [illegible] speso 500 milioni [illegible] lire, mentre [illegible] Stato ha dato in consegna i reperti archeologici. Spiega il consigliere Francesco Bascianelli: «Per facilitare la visita al museo, da lunedì la corriera per Ventimiglia alta allungherà [illegible] percorso [illegible] fare capolinea davanti [illegible] Forte». (d. bo.)

BORDIGHERA, DESIGNATO DA FORZA ITALIA [illegible] AN

Bosio candidato del Polo e la Lega correrà da sola

La scelta è caduta sull'assessore alla Cultura Il sindaco uscente Vignali resterà sulla scena

[illegible]

E' ufficiale: Giovanni Bosio [illegible] il candidato sindaco [illegible] Forza Italia [illegible] Alleanza nazionale per le elezioni amministrative di Bordighera. A confermare una notizia che [illegible] già nell'aria da un po' di tempo è stato, ieri, il primo cittadino uscente, Alvaro Vignali. Bosio guiderà [illegible] Polo incompleto: soltanto l'altro giorno il portavoce della Lega Nord, Giulio Viale, ha infatti annunciato che il Carroccio non [illegible] presenterà [illegible] la Casa delle Libertà ma, [illegible] ogni probabilità, farà una lista civica con candidato sindaco lo stesso Viale e Franco [illegible] Cagno capolista.

Giovanni Bosio, 43 anni, è componente di [illegible] famiglia molto nota a Bordighera e nell'estremo Ponente. Architetto, sposato, una figlia di due anni, è assessore uscente alla Cultura. Ha affermato Vignali: «Bosio è un mio stretto collaboratore da tanti anni ed è [illegible] condiviso [illegible] tutti [illegible] candidato sindaco per la continuazione dell'attuazione dei piani che abbiamo [illegible] [illegible]. Il programma sarà quindi all'insegna del proseguimento di quanto iniziato in otto anni, integrato [illegible] quelle che sono individuate [illegible] nuove esigenze della cittadinanza.

In merito alla defezione della Lega Nord, Vignali non [illegible] polemico, anzi. «Sono contento che [illegible] Lega sia riuscita a comporre la [illegible] lista - commenta - Auguro buon lavoro e sono sicuro che ci sarà una collaborazione stretta, o per singoli temi o [illegible] generale».

Ma quale [illegible] la posizione del sindaco uscente nelle prossime elezioni? Risponde: [illegible] [illegible] gli ultimi pensieri per ultimare [illegible] liste, poi penserò a [illegible]. Non so ancora cosa farò: sinceramente questa è l'ultima cosa che mi preoccupa. Comunque darò un appoggio alla lista». Vignali, quindi, in caso di vittoria della lista di Bosio, sarà con ogni probabilità assessore. [d. bo.]

L'assessore Giovanni Bosio

VERIFICHE TRA OSPEDALETTI E BORDIGHERA, PENE MOLTO SEVERE PER CHI COMMETTE PIU' INFRAZIONI

Al volante col cellulare: raffica di multe

Controlli sull'Aurelia degli agenti della polizia provinciale

[illegible]

Come per il periodo pasquale, in ottemperanza alle disposizioni della Prefettura di Imperia, continuano i controlli sulle strade da parte della Polizia provinciale. Le verifiche si sono intensificate sull'Aurelia, in particolare nel tratto compreso tra Ospedaletti e Bordighera: la strada è ormai diventata Provinciale, [illegible] già altre Statali.

Una pattuglia formata [illegible] due agenti e due ufficiali del Corpo ha elevato numerosi verbali per comportamenti pericolosi, soprattutto sorpassi e velocità, per cui gli automobilisti fermati saranno segnalati alla Prefettura. Gli automobilisti, [illegible] nei due [illegible] successivi incorreranno nella [illegible] infrazione, si vedranno sospendere la pa[illegible] fino a tre mesi.

Particolare attenzione [illegible] [illegible] rivolta alla repressione di quei comportamenti che effettivamente causano pericolo, come ad esempio l'omessa revisione dei veicoli, ed infatti [illegible] state ritirate alcune Carte di circolazione per q[illegible] infrazione al Codice della Strada. Molti, inoltre, gli automobilisti sorpresi al telefonino mentre [illegible]no alla guida: anche per loro sono scattate le multe.

L'attività della polizia provinciale, diretta dal dottor Giuseppe Carrega, spazia su molti fronti, dalla repressione del bracconeggio, [illegible] tutela ambientale, dell'abusivismo edilizio e molti altri campi, fra cui, [illegible] detto, i controlli di polizia stradale.

Un ufficiale [illegible] Corpo, tra l'altro, collabora attivamente con la Procura della Repubblica di Sanremo.

«Forse i contravvenuti non saranno molto contenti, [illegible] da più parti riceviamo note di plauso [illegible] soddisfazione per l'operato dei nostri agenti: vuole dire che ci sono [illegible] cittadini a [illegible] preme che venga fatta rispettare la legge», spiega il responsabile Carrega. [d. bo.]

Gli agenti [illegible] polizia provinciale in azione a un posto di blocco sull'Aurelia

PUBBLICAZIONE AVVISI DI

GARE D'APPALTO
BANDI DI CONCORSO
BILANCI

Siamo a Vostra disposizione
per fornirVi preventivi [illegible] tutta l'assistenza necessaria.
Con un solo interlocutore
potrete assolvere agli obblighi di legge,
utilizzando la grande diffusione
[illegible] [illegible] quotidiano [illegible]

LA STAMPA

(Legge 67 del 8.10.1984 Art. 7)

publikompass spa

IMPERIA - Via Alfieri, 10 - Tel. 0183.273373
[illegible] - Via Roma, 176 (Palazzo Guidi) - Tel. 0184.501555/6 - Fax 0184.501129

ABBONAMENTI-TRUFFA

L'Arma [illegible] di [illegible] attenzione [illegible] riviste false»

VENTIMIGLIA. I carabinieri [illegible] Ventimiglia mettono in guardia gli abitanti che possono diventare vittime di truffatori che [illegible] spacciano per rappresentanti dell'Arma e mettono in vendita riviste specializzate. «Queste pubblicazioni contengono i nomi "Arma" o "Carabiniere", in modo che possono generare l'erroneo convincimento di trovarsi di fronte a riviste ufficiali - spiegano dalla caserma di via Chiapponi - Queste associazioni, però [illegible] sono riconosciute dal Ministero della Difesa [illegible] non [illegible] l'istituzione. Questi sodalizi, inoltre, hanno assunto [illegible] serie di iniziative, come l'invio di lettere, telefonate, messaggi e-mail e altro, destinate alla raccolta di adesioni, beni e/o finanziamenti, finalità assolutamente [illegible] all'Arma dei carabinieri e da essa mai perseguite». Chi dovesse essere contattato per questo finalità è pertanto pregato di informare il Comando. [d. bo.]

LA PENA DA SCONTARE: TRE [illegible] [illegible] QUATTRO MESI. ERA ESASPERATO DALLA TV

Sparò ai vicini di casa, condannato

L'operaio di Ventimiglia era accusato di tentato omicidio

VENTIMIGLIA

Condannato in tribunale p[illegible] aver sparato contro i vicini di casa «colpevoli» di disturbare la quiete con il volume alto del televisore al termine di un incontro di calcio della Nazionale. [illegible] [illegible] riguarda un operaio ventimigliese di 51 anni, Giuseppe Cannizzaro, originario di Sinopoli (Reggio Calabria). Il rito rito abbreviato, ieri in tribunale [illegible] Sanremo, ha visto la sua condanna a 3 anni e 4 mesi di reclusione per tentato omicidio e detenzione abusiva di armi e munizioni.

I fatti. Nella notte fra il [illegible] e il [illegible] settembre del [illegible] Cannizzaro [illegible] esploso tre colpi [illegible] pistola [illegible] due fratelli, vicini di casa, Michele e Massimo Rinchi, di 26 e 23 anni, colpevoli di tenere [illegible] volume della televisione troppo alto, dopo una partita della Nazionale italiana di calcio. L'uomo li [illegible] più volte richiamati [illegible] silenzio, affacciandosi dal balcone. Non ottenendo risposta aveva estratto una pistola calibro 6.35, irregolarmente detenuta, e aveva esploso [illegible] colpi dentro l'abitato. I due giovani erano rimasti illesi, ma per gli inquirenti [illegible] c'era alcun dubbio sull'intento di uccidere in quanto i colpi di pistola erano stati esplosi ad altezza d'uomo. [g. ga.]

[illegible] I PROVENTI DI MAFIA RUSSA E ITALIANA

Soldi sporchi in Costa Azzurra

[illegible] Un libro bianco di 250 pagine sulla Costa Azzurra [illegible] «lavatrice» degli illeciti proventi della mafia russa e italiana. A presentare l'inquietante documento [illegible] Parigi sono stati i parlamentari socialisti, entrambi avvocati, Vincent [illegible] [illegible] Arnaud Montebourg. Il severo documento critica [illegible] sistema finanziario transalpino che viene definito «debole» in relazione all'individuazione di «denaro sporco», supportato da una [illegible] convincente legge in materia di trasparenza degli investimenti e [illegible] trasferimenti di fondi. I due parlamentari, [illegible] in passato avevano denunciato anche i «buchi» in materia di riciclaggio di denaro di [illegible] Bretagna, Svizzera [illegible] Principato di Monaco, ha[illegible] segnalato un aumento esponenziale degli investimenti in Costa [illegible] da parte della criminalità organizzata che [illegible] capo alla magia russa e alle cosche italiane. [g. ga.]

MERCOLEDI' CONCERTO UNICO ALLA SALLE NIKAIA DI NIZZA. UN REPERTORIO ACCATTIVANTE PER UN ARTISTA SENZA ETA'. COME E DOVE PRENOTARE I BIGLIETTI

Compay Segundo: cuore e talento

Ritorna l'ambasciatore della musica di Cuba

Andrea Munari

NIZZA

Torna in Costa Azzurra, atteso da un pubblico di estimatori e appassionati dei ritmi e dei suoni latini più caldi e coinvolgenti. E' Compay Segundo, il «grande vecchio» della musica cubana e salirà, con la sua band, sul palcoscenico della Salle Nikaia di Nizza mercoledì 17, alle 21. Un concerto unico, che fa parte di un tour che lo sta portando da mesi in ogni parte all'altra del mondo.

La scorsa estate ha deliziato il pubblico dello Sporting Club di Montecarlo con tre serate magiche e interpretazioni straordinarie, accompagnate da musicisti di altissimo livello. Adesso si offre a una platea molto più vasta. Un'ottima occasione per vedere in azione questo longevo ambasciatore della melodie cubane.

Il suo vero nome è Francisco Repilado, detto Compay Segundo. Deve il nome d'arte al leggendario duo che formò nel 1942, Los Compadres. Compay sta per compare, cioè amico. E il «segundo» è riferito al suo ruolo di seconda voce. La sua carriera iniziò a Santiago, nel Sud-Est di Cuba, intorno agli Anni '20. Lavorava nelle piantagioni di tabacco di giorno, e suonava di notte nei locali. Francisco raggiunse una grande notorietà nella Cuba pre-castrista come interprete del «son», la musica più tradizionale dell'Isla Grande.

Con l'avvento del genere «salsa», inventata nel barrio latino di New York da cubani, Francisco Repilado scomparve dalla scena musicale cubana. Ma nel '96 il chitarrista americano Ry Cooder, alla ricerca di tradizioni musicali autentiche, formò un'orchestra con le stelle dimenticate del «son» cubano. Il risultato fu un cd, che volò al numero 1 nella classifica World Music, e un film, anch'esso intitolato «Buena Vista Social Club».

Da allora il successo è tornato a sorridere a Compay Segundo e agli altri vecchi musicisti, che hanno intrapreso varie tournèes mondiali. Per lui la vita è ricominciata a 90 anni. La schiettezza del personaggio, l'autenticità della sua musica, la calda tonalità della sua voce da basso, hanno fatto di Compay Segundo una bandiera della Cuba più genuina e pre-rivoluzionaria.

Nato nel 1907, afferma di fumare sigari da 80 anni e di avere sempre il cuore che batte per qualche bella donna: «Non si è mai troppo vecchi quando il cuore palpita per qualcuno» ha detto. Un eterno seduttore, che incarna con ironia lo stereotipo del hidalgo cubano, con sigaro in bocca, panama e guayabera.

Per informazioni e prenotazioni biglietti è opportuno telefonare al numero +33 4 9321 9233. C'è anche la possibilità di collegarsi via Internet al sito www.fnac.com, e quindi alla sezione: spectacle. Alla voce région selezionare Sud-Est, quindi musique/concert, e ancora musique du monde traditionnelle. Infine, cliccare musique afro-cubaine per trovare Compay Segundo e procedere alla richiesta di acquisto del biglietto.

Decisamente una procedura piuttosto lunga e macchinosa. I prezzi, secondo la posizione e la categoria variano da 37,50 € a 48,50 €.

Francisco Repilado, in tutto il mondo noto e amato con il nome di Compay Segundo

La platea della Salle Nikaia

Così il nuovissimo impianto è diventato il moderno anfiteatro della Costa Azzurra

NIZZA

Una struttura progettata e realizzata per privilegiare gli spettacoli musicali e artistici, le competizioni sportive, le manifestazioni di prestigio. Concepita per esaltare gli effetti speciali e i giochi di luce, per valorizzare le performance degli artisti una qualità del suono di alto livello. Dispone di mega schermi e soluzioni tecniche d'avanguardia. La Salle Nikaia, inaugurata l'anno scorso, è diventata il tempio dello show in Costa Azzurra e meglio, come è stata definita, l'anfiteatro dei tempi moderni. E per sottolineare l'impegno profuso dall'amministrazione della città azzurrina e il risultato raggiunto, fu chiamato Elton John per inaugurare la nuova struttura.

Facile da raggiungere che dalla statale, dispone di parcheggi, sicurezza, punti di ristoro, ingresso vip, salone club per i partners, sala cocktail e buffet, open bar e posti riservati in prima categoria con ingresso privilegiato.

In questo primo periodo di attività ha già offerto grandi spettacoli con star internazionale come Jamiroquai, Michel Fugain, Simple Minds, Gloria Gaynor, Eros Ramazzotti. Quest'estate è atteso Luciano Pavarotti con un concerto in programma il 6 luglio.

La Salle Nikaia dispone nella parte al chiuso di novemila posti, ha il pregio di potersi trasformare per accogliere molto più pubblico. Aprendo infatti la parte posteriore, il palcoscenico si affaccia sullo stadio Charles Erhmann che ha una capacità che va da venticinque mila a quarantacinquemila persone.

La Salle Nikaia dispone anche di un altro spazio annesso alla struttura principale, utilizzato per iniziative culturali ed eventi di minor portata, come rappresentazioni teatrali ed esposizioni. Ampio anche il ventaglio di proposte per quanto riguarda abbonamenti, forfait, biglietti di gruppo (tel. +33 93129).

NEL PRINCIPATO RIVIVE L'EPOCA IMPERIALE

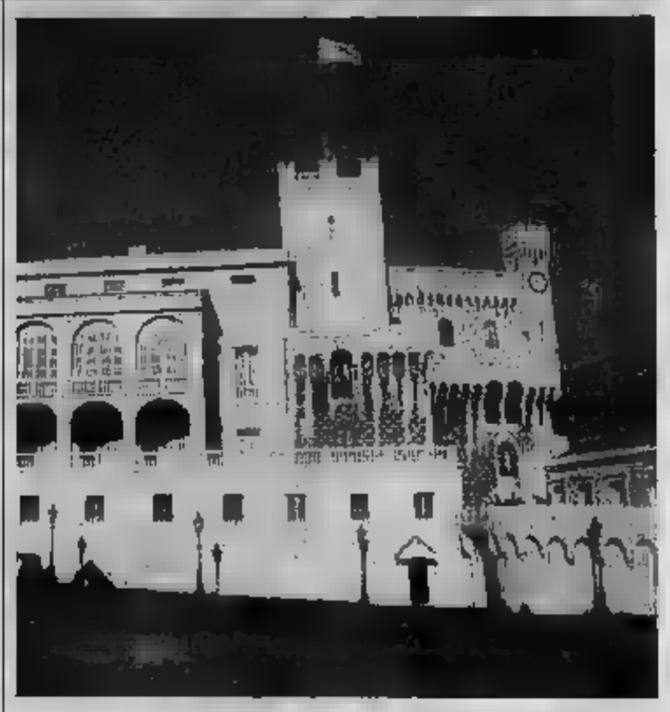

Davanti a Palazzo Grimaldi la Fanfara

Quattro giorni per rivivere i fasti dell'epoca imperiale, il Principato si offre come spazio privilegiato per iniziativa dell'associazione culturale e storica Souvenir Napoleonien. Dopo il debutto di ieri con un concerto-conferenza intitolato «Vita musicale in Francia sotto il Secondo Impero», al Teatro princesse Grace, ecco il programma fino a domenica. Oggi, ore 18, appuntamento al Metropole Palace con una conferenza dedicata a Madame Recamier. A seguire cocktail e cena (tel. +377 9330 4839). Domani, ore 16, parata musicale per le vie di Monaco della Fanfara dei Grognards dell'Alta Alsazia, con concerto in Piazza del Casinò alle 18. Alle 21 cena di gala nella Salle Empire dell'Hotel de Paris. Prezzo a persona 112 euro (tel. +377 9216 3636). Domenica a mezzogiorno dopo il cambio della guardia, gran finale nella piazza di Palazzo Grimaldi che vediamo in una delle foto cortesemente fornite dall'ufficio stampa del Palazzo. Celebri arie musicali saranno eseguite dalla Fanfara dei Grognards.

IL TORNEO SCATTA DOMANI, ANCORA IN DEFINIZIONE I TABELLONI. TUTTO IL PROGRAMMA DI APPUNTAMENTI COLLATERALI

Montecarlo aspetta le stelle del grande tennis

L'attesa per Sanguinetti e per Kuerten vincitore della scorsa edizione

MONACO

Scatta domani il torneo di tennis che accoglie nel Principato gli assi della racchetta e durerà fino a domenica 21. Quasi completato il tabellone che deve tenere conto delle qualificazioni in programma domani e domenica e che porterà a 64 i giocatori. Tra i nomi più importanti e ai vertici della classifica Atp ci sono Johansson, Henman, quindi il numero tre Federer, poi Safin, Lleyton Hewitt e ancora Grosjean, Kafelnikov, El Aynaoui e Escude. Atteso anche il brasiliano Gustavo Kuerten, che l'anno scorso conquistò il trofeo vincendo contro Richam Arazi, la seconda vittoria a Montecarlo, come nel '99. Purtroppo, anche quest'anno, sembra improbabile la presenza di Andre Agassi, mentre tra gli italiani oltre ad Andrea Gaudenzi non mancherà Davide Sanguinetti, 15° nella classifica ATP, in un periodo di forma strepitosa e coronata dalle vittorie al torneo ATP Milano Indoors a gennaio e un mese fa a Delray Beach e con la semifinale a Copenaghen. La terra battuta non è il suo fondo preferito, come si è visto pochi giorni fa in Coppa Davis contro la Finlandia e la tappa a Montecarlo sarà senz'altro utile. Sanguinetti, dopo Guillermo Coria e Cedric Pioline, ha ricevuto la Wild Card per il torneo monegasco.

Sport innanzi tutto, ma anche spettacolo e tanta mondanità. Il Monte Carlo Country Club è una vetrina eccezionale, una struttura confortevole e di qualità. Non a caso ha ricevuto il premio di miglior del circuito Atp Masters Series nel . Un riconoscimento assegnato, per voto, dagli stessi giocatori. Creato nel 1897, il torneo si disputava nelle prime edizioni, su due campi in terra battuta situati in prossimità dell'Hotel de Paris. Era l'epoca del campione inglese Doherty, dell'asso tedesco il conte Voss che insieme a Renshaw, Cazalet e Cranston facevano parte dei primi 150 giocatori al mondo.

La prima edizione del torneo era dotata di un montepremi di 4.600 franchi, 700 euro di oggi. E' invece di 2 milioni e mila dollari il montepremi di quest'anno. I biglietti vanno da 16 a euro, secondo i giorni e i posti richiesti (tel. +334 9330 4115, e sul sito www.mcsc.fr).

Per gli appuntamenti di contorno, ecco il programma: mercoledì 17 nella Salle des Etoiles dello Sporting Club, tradizionale gala «Grand Soir du Tennis». Cena, spettacolo e premi in presenza dei giocatori. Giovedì al Country Club, giornata dedicata alla donna con e regali, tre al Meridien beach Plaza si terrà un meeting sul tema «Sport e azienda» a cui interverranno esperti e sportivi. Sabato mattina, sempre al Meridien, si terrà il 12° Congresso di Traumatologia e Medicina del Tennis, quale parteciperà anche il principe Alberto. Per chi vuole fare insieme a vip e giocatori, appuntamento alla discoteca Jimmy'z, giovedì dalle 23, con festa a .

Il brasiliano Gustavo Kuerten lo scorso hanno si aggiudicato il prestigioso torneo

L'INVITO DI ANTIBES

Cala il sipario sul Salone d'Antichità

ANTIBES. Dopo due settimane il Salone d'Antichità Brocante della Vecchia Antibes si prepara al weekend finale prima di chiudere i battenti su un'edizione che può già considerarsi riuscita. L'evento ha portato in vetrina oggetti di pregio e rarità: quadri, ceramiche, mobili, foto, stampe, disegni, bronzi, tappeti, gioielli. Provenienti da Italia, Belgio, Svizzera, Svezia, Martinica e naturalmente Francia, sono 150 gli espositori presenti negli stand allestiti nel palatenda di Port Vauban, angolo suggestivo di Antibes. Seimila metriquadri dedicati all'arte e alla creatività di epoche lontane che hanno lasciato testimonianze preziose grazie a oggetti originali e bellissimi. Giunto alla 30a edizione, il salone è un appuntamento di riferimento internazionale per appassionati e collezionisti. Con ingresso a 8 euro e gratuito per i bambini, il Salone d'Antichità Brocante della Vecchia Antibes è aperto fino a domenica, dalle 10.30 alle 19.30 (tel. +33 4 9334 8585).

DOTTA
IMMOBILIARE • MONTE-CARLO

MONTE CARLO
Vicino casino, monolocale recente, buon investimento,
rif.6 € 243.000

MONTE CARLO
Centro, signorile,bel 3/4 vani, 125 mq, 2 bagni, cantina
rif.1733 € 1.000.000

MONTE CARLO
Bilocale signorile, 65 mq, da ristrutturare, tranquillo, buon'affare
rif.1664 € 459.000

5 bis, avenue Princesse Alice - MONTE-CARLO
Tel. 00 377 97 98 2000 - Fax 00 377 97 98 2001
email: info@dotta.mc

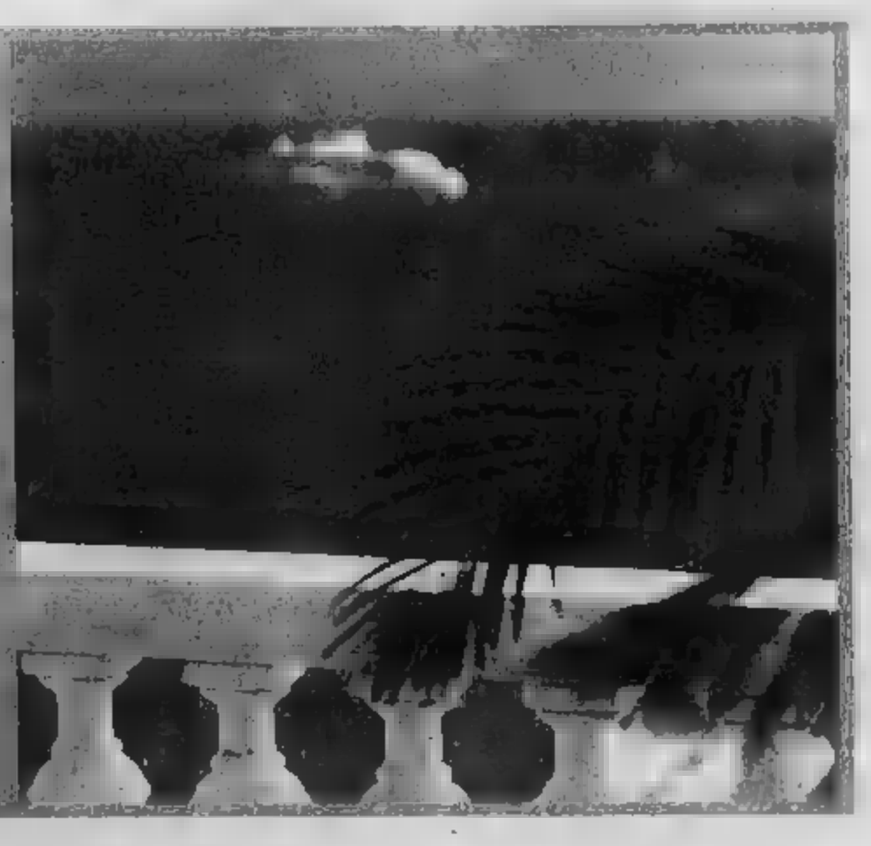

HOUSE ALL'ART GALLERY DI PORTO, DJ BISCOCHITO AL DOLCE VITA, I GROOVE MACHINE AL 7 SQUARE, SI BALLA A POP, TANGO' E KURSAAL

Ritmi rock, dance e salsa nella notte

Al Papagayo tributo a Ligabue, i «Web» di scena alla Pinta

E' ricco di appuntamenti il venerdì notte in Riviera e Costa Azzurra.

ALBENGA Musica dal vivo al Jammin'. Ritrovi al Raggio di luna, al Caprice, al Carpe Diem, al John Smith Pub e alla Città Vecchia. «Festival della canzone dialettale» alle 21 al teatro Don Palla di San Giorgio.

Live degli Irishields al Brixton. U'Brecciu con i Nelly (house e commerciale). Musica e ritrovi al Sol Ponente, al Che Caffè, al Rooster George Taylor's (live Kiuto), al Joy, al Fred Music Bar, al Charlotte, al Mozart, al BarLume («Silvano e Marisa» live), al Mezzaluna (Rizzo e Rizza live).

LAIGUEGLIA Ritrovo all'Happy Night e al Crazy Love.

Piano bar alla Casa del Priore. Ritrovo al Caffè Mar, al Samarcando, al Take Off, al Mua, al Fuori Orario e al Caffè Doria. Liscio e revival al Timone.

CERVO Ritrovo con dj al Portegbet.

Nuovo venerdì live al pub La Pinta di via Elba: alle 22 si esibirà la West End Band, formata da Maurizio Dadoni al basso, Cristina Demarchi alla voce, Alessandro Rossini alle chitarre e Luca Giuffrida alla batteria. Fra i nuovi brani in repertorio, «Hold the line» dei Toto, «Owner of a lonely heart» degli Yes e «Is this love?» di Bob Marley. Dj Chicco di Mentone siede alla consolle al bar ristorante Barock café.

Rock e pop con il gruppo imperiese «Web» al pub La Pinta di San Bartolomeo

PIETRA Dj Roby seleziona brani hip hop, reggae e rock al Pop di via Scassari Ughi.

DIANO Karaoke al Bowling.

Al discobar Acqua Salata di Molo Landini l'animazione è assicurata da Marco Ferri di Radio Montecarlo. Dance, ritmi latini e musica soft alla discoteca Tangò. Ritrovi a Jamin', Solito Posto, Valerie, Skipper.

Pop, rock e soul con i Groove Machine al discopub Seven Square di largo Viale 7. Dj all'Art Gallery di via Rambaldo 7 a Borgo Marina. Cyber pub al Winston Churchill di via Airenti. «Drink party» dalle 18 al Jazz café di via Berio.

CIPRESSA Giochi vari, video, musica allo Shon Bar.

SANTO STEFANO Specialità della cucina sudamericana e musica al Tio Pepe.

orchestra al Sensual. Dall'una musica-laser con il dj Domix.

Ritrovo e gastronomia allo Sci.

DI TAGGIA Al New Papagayo musica live e le «Schegge sparse», la band «ufficiale» di Ligabue, la protagonista del video «Radiofreccia» insieme al cantautore emiliano. Musica d'ambiente al Frog's pub.

Musica e cena a base di piatti e vini piemontesi all'Osteria Germinal.

BADALUCCO Gelati artigianali, giochi e musica al Bar Pradio.

Dal pomeriggio cocktail in al Bar Roma, nell'omonima via. Di sera al casinò (Sala Liberty) pianobar con Umberto Benny. Musica d'atmosfera al Bar En Plein e cocktail preparati da Angela. Al Mistral Pub musica pre-disco: al bancone il Trio Medusa. Musica al Blue Moon dove sono presenti anche molti giochi elettronici. Disco music allo Whisky e go-go. Alla Baia del Pirata (lungomare di Bussana) dalle 23 piano-bar con Leonardo. Dalle 2 è aperto il Bar Portioli (musica varia e panini e paste fresche).

OSPEDALETTI Il dj Junior Biscochito propone motivi e ritmi sudamericani nel dancing Dolce Vita.

Al Chica Loca del lungomare musica dal vivo al Fox. Si balla alla discoteca Kursaal, sempre sul lungomare, al ritmo di musica commerciale, house e techno selezionata dai dj Sancho e Marcodello. Musica hal al San Marco Beach, inaugurato da poco.

VALLECROSIA La musica melodica italiana è la protagonista del Tampio Museo della Canzone di Tullio Tripodi, dove le serate sono animate da canzoni d'ascolto e ballabili.

CAMPOROSSO Al pub Charlot drink, spuntini e panini.

Sottofondo musicale al Fantasy Ristopub di via Visitazione. Infocall allo 0184-672064.

BOLCIACQUA Punto d'incontro in Val Nervia al Caffè Letterario Pacha Mama.

VENTIMIGLIA Il nuovo gruppo Shout si esibisce, alle 22, al Dopolavoro ferroviario di piazza della Stazione 1. E' formato da Marco Libra (voce e chitarra acustica), Mauro Lorenzi (chitarra elettrica), Daniele Genovesi (basso), Fabio Farotto (tastiere) e Paolo Pastor (batteria). Il repertorio va dagli anni del momento ai Velvet, Lenny Kravitz, Ligabue, Green Days, Gorillaz e The Ark. Alla Margunaira musica con gli Hydra, gruppo di Sandro Libra.

Si balla al Jimmy'z e al Club di Stars'n'Bars sul porto. Musica live al Sass Café in avenue Princesse Grace. Al Café Grand Prix sul porto Blah.

Spettacolo al Cabaret del Casinò Ruhl dalle 22,30 sulla Promenade des Anglais.

Live music a La Villa in 7 rue Marcsau e a Les Coulisses con dj in 29 rue Commandant André.

CINEMA DEL

Torna Michael Douglas thriller

E' un fine settimana nel segno del film d'azione: arriva nel Ponente «Non dire una parola», thriller di Michael Douglas (nella foto), che si può vedere al Dante e al Centrale di Sanremo. Un altro eroe di Hollywood, Kevin Costner, è protagonista di «Dragonfly - Il segno della libellula», all'Imperia nel capoluogo e al Ritz. Al Tabarin è arrivato «Il più bel giorno della mia vita», storia di tenerezza e di passione con Virna Lisi e Margherita Buy, «Parla con lei», di Pedro Almodovar, il soltanto alla sera al Centrale di Imperia e alla sala 2 dell'Ariston Roof. [e. f.]

SANREMO, PER CINQUE GIOVEDI' APPUNTAMENTO CON LE PELLICOLE D'AUTORE

Il cinema d'essai al Tabarin con la rassegna «Zucchelli»

Bruno Monticone

Cinque giovedì con il cinema d'essai. Nel ricordo di un personaggio che, in materia, aveva saputo diventare un'autorità mondiale: Nino Zucchelli. Proprio lui, bergamasco che, dal 1969 ai primissimi Anni 90, ha inserito Sanremo nei circuiti cinematografici internazionale con la Rassegna di Cinema d'Autore, una kermesse cinematografica costruita annualmente, dallo stesso Zucchelli, andando a scovare, in mezzo mondo, film dimenticati, fuori dai circuiti commerciali, magari messi al bando dai loro governi. Scoprendo quà e là personaggi e film preziosi. Un nome per tutti: il polacco Zanussi, regista che Zucchelli portò a Sanremo ancora sconosciuto.

Nel suo nome il cinema Tabarin, sala d'essai sanremese ed il Centro Documentazione Cinema, hanno messo insieme, per il settimo anno consecutivo, una rassegna dedicata al cinema d'essai che proporrà, da giovedì prossimo a per cinque giovedì, pellicole di particolare interesse culturale di arrivo Messico, Francia, Iran, Stati Uniti d'America e Cina. Un «mix» interessante che si inserisce in un cartellone molto positivo per il cinema d'essai. «Fra i 50 box office della stagione sono almeno una dozzina i film usciti in prima battuta nei circuiti d'essai - dice Franco Barbruni, responsabile del Centro Documentazione Cinema - Il cinema di qualità non rappresenta più una piccola nicchia di mercato, ma un segmento in crescita progressiva. Il boom delle multisale, in rapida crescita in Italia, ha penalizzato le monosale di tipo commerciale, ma non il settore delle sale d'essai, destinate al cinema di qualità dove, anzi, il numero delle sale è quadruplicato negli ultimi anni».

Il regista David Lynch

Il programma della Rassegna è dedicato a Nino Zucchelli prevede cinque appuntamenti. Prenderà il via il 18 aprile con **Y Tu Mama Tambien** di Alfonso Cuaron (Messico); quindi il 2 maggio **Tempo perso** di Laurent Cantet (Francia); il 9 maggio **Il velo è sagrato** di Barak Payani (Iran); il 16 maggio **Mulholland Drive** di David Lynch (Usa); chiusura il 23 maggio **La Pelicula** di Wang Xiaohuai (Cina).

UNO SCONTO CON IL TAGLIANDO PUBBLICATO SU LA STAMPA PER IL CONCERTO IN PROGRAMMA A SAVONA

Cristiano De Andrè, musica e poesia

Domani sera il cantautore genovese si esibirà al Chiabrera

Le canzoni dell'album «Scaramante» sono le protagoniste del concerto di Cristiano De André. Anche oggi viene pubblicato il tagliando sconto per l'atteso concerto che Cristiano de André terrà sabato 13 aprile al teatro Chiabrera di Savona.

Per usufruire dell'agevolazione basta seguire le indicazioni riportate sul coupon. Una occasione per ascoltare uno dei giovani emergenti del cantautorato italiano.

«Scaramante» è un album concettuale, le sue canzoni sono legate da un doppio filo rosso, quello della scaramanzia a cui si affida nelle difficoltà e quello di «S.car.amante», situazioni e persone non più amate all'opposto, troppo e troppo. Un concerto da seguire.

Cristiano De André è a Genova e cresce in un ambiente dove teatro e musica sono componenti quotidiani. Villaggio, Tognazzi, Tenco, Paoli e De Gregori, sono amici ed abituali frequentatori di casa De André.

A 11 anni Cristiano si avvicina con successo alla chitarra e a 17 al violino, che studia per 5 anni al conservatorio. Compone le sue prime musiche per alcuni spettacoli goliardici in scena al Teatro Popolare di Genova.

Durante la realizzazione di un album di Fabrizio De André, Cristiano incontra Massimo Bubola e Carlo Facchini ed inizia l'avventura il gruppo «Tempi duri». Nel 1981 esce il primo singolo e un anno dopo l'album di esordio.

Nel 1985 Cristiano intraprende la carriera di cantante solista e partecipa al Festival di Sanremo con il brano Belle più di me, raccogliendo consensi di pubblico e critica. Seguono altri due singoli: Elettrica e Dimenticandoti. Per un lavoro completo bisogna però attendere il 1987, quando esce l'album «Cristiano De Andrè», realizzato con la collaborazione di Fio Zanotti e Massimo Bubola.

Il 1990 viene pubblicato «L'albero della cuccagna» con Vince Tempera, Mauro Pagani, Ares Tavolazzi e l'immancabile Massimo Bubola. «Canzoni con il mio lungo» è del 1991 mentre «Sul Confine» è del 1995. [a. p.]

PREVISTI ALLE 17 E ALLE 21

e venerdì culturali oggi due incontri

IMPERIA. Proseguono i culturali a Imperia: oggi, nel capoluogo, sono in programma due differenti proposte. Alle 21, nel Centro polivalente di piazza Duomo, prosegue il ciclo di incontri sull'attualità dell'antifascismo, promosso dall'Associazione per il Rinnovamento della Sinistra. Il magistrato Adriano Sansa parlerà de «La libertà riconquistata: giustizia e Costituzione». Commenta il presidente dell'associazione, Mauro Torelli: «In questi giorni è tornato in evidenza il tema della giustizia: ieri le leggi, volute dal centro-destra, sulle rogatorie internazionali, oggi un progetto di legge per spostare più facilmente le sedi di alcuni processi».

Sempre oggi, ma alle 17, nella stessa sede, secondo appuntamento della rassegna «Parola di donna», a cura della Provincia. Lo scrittore e critico d'arte Bruno Rombi presenta l'ultimo libro di Rina Garibbo Siri, «Per filo e per segno». [e. f.]

APPUNTAMENTO STASERA ALLE 21 AL PALAZZO DEL PARCO DI BORDIGHERA

Commedia in inglese con attori del liceo

Nove studenti del Cassini di Sanremo proporranno «Embry»

BORDIGHERA

Attori (giovanissimi) e tutti rivieraschi, ma teatro rigorosamente in lingua inglese. Non capitava da anni sull'estrema Riviera di ponente. E', invece, la proposta, insolita ed intrigante, che arriva da un gruppo di ragazzi del liceo «Giandomenico Cassini» di Sanremo, matrice, negli ultimi anni, di numerosissime iniziative di carattere testrale. Un gruppo di ragazzi che, questa sera, al teatro del Palazzo del Parco di Bordighera, alle 21 (l'ingresso sarà libero per tutti), saranno protagonisti di «Embryo», spettacolo teatrale, scritto e recitato, in lingua inglese un testo ideato e diretto (in cabina di regia) da Stefano Semeria, un fresco «exit» del liceo che fu di Italo Calvino.

Quella di questa sera è una «prima» assoluta per quanto riguarda «Embry», mai rappresentato finora, ma non è, invece, la prima volta che il gruppo sarà alle prese con un copione scritto nella lingua di William Shakespeare. E la scelta di Bordighera, per questa «prima», sembra evocare anche antiche suggestioni perchè, almeno fino agli Anni 20, Bordighera fu una città dalle caratteristiche davvero singolari nel nostro paese, ospitando un'abbondante «colonia» inglese che, in termini numerici, superava addirittura il numero dei residenti bordigotti autentici, con alberghi, pensioni, chiesa, circoli, empori, studi medici, agenzie di ogni genere, dove si parlava solo inglese. Un pezzo di Londra trapiantato in Riviera. Ovvio che, allora, come tramandano le cronache del tempo, le rappresentazioni teatrali in inglese si sprecassero nella città delle palme, ovviamente ad uso e consumo degli ospiti arrivati da oltre Manica.

Oggi, naturalmente, è tutto cambiato. La «colonia» inglese di Bordighera è scomparsa e rimane solo ricordi specie negli alberghi e nelle ville costruite in quell'epoca dorata per il turismo cittadino. Ma il teatro in lingua inglese ritorna a far capolino in città grazie ad un gruppo di studenti-attori molto coraggiosi e, sicuramente, originali nella loro proposta non facile da mettere in scena. Protagonisti di «Embry», questa sera sul palcoscenico del Palazzo del Parco saranno Vanessa Attanasio, Stefania Baldizzone, Ambra Crespi, Valeria Gallo, Maria V. Muzzupapa, Andrea Pavan, Sabrina Perrino, Lavinia Ruscigni, Andrea Scarel e Stefano Semeria. Completano lo staff dello spettacolo, dietro le quinte, Giorgio Canestro e Andrea Locci per le luci ed i suoni e compiti vari, Serena Boldrini, Ylenia Romeo, Laura Surace e infine, Venetia Rispoli. [b.m.]

COMPUTER SUGGERISCE

Ambi centrati: Ambi sul n. 51 di CAGLIARI. Ecco le 30 coppie cui puntare. Il gioco va programmato per almeno 8 settimane consecutive come gli altri sistemi:

51-2	51-4	51-6	51-8	51-10
51-12	51-14	51-16	51-18	51-20
51-22	51-24	51-26	51-28	51-30
51-34	51-36	51-38	51-42	51-46
51-48	51-50	51-54	51-56	51-58
51-70	51-72	51-74	51-76	51-78

Ambate mature: sono ambate in odenza d'uscita. Infatti tra parentesi indichiamo la presunta scadenza a estrazione:
Bari 73 (1); Cagliari 36 (3); Firenze 28 (6); Genova 78 (1); Milano 18 (8); Napoli 8 (0); Palermo 71 (2); 78 (6); Torino 8 (3); Venezia 13 (6).

Per questa settimana il computer ci consiglia i 40 ambi in frequenza sulla ruota di FIRENZE.

11-3	11-5	11-7	11-9	11-12
11-21	11-27	11-29	11-30	11-35
11-37	11-41	11-49	11-53	11-55
11-65	11-67	11-79	11-83	11-85
33-3	33-5	33-7	33-9	33-12
33-21	33-27	33-29	33-30	33-35
33-37	33-41	33-49	33-53	33-55
33-65	33-67	33-79	33-83	33-85

Per dire la lunghetta più in ritardo sviluppata per ambo e terno da giocare a MILANO:

7-17-27	7-17-37	7-17-47
7-17-57	7-17-67	7-17-70
27-37-71	27-37-72	27-37-73
27-37-74	27-37-75	47-57-76
47-57-77	47-57-78	47-57-79
47-57-87	17-27-37	27-37-47
27-37-57	27-37-67	37-47-70
37-47-71	37-47-72	57-71-73
57-71-74	57-71-75	71-77-76
71-78-77	79-87-78	78-87-79

BARI	74	17	84	18	5
	109	104	104	84	61
	57			46	49
			52	51	45
	18	49	16	58	47
	67	53	51	48	44
	15	10	57	33	29
	81	74	71	67	64
	41	8	27	89	55
	104	81	68	67	56
	15	26	85	70	69
	84	83	65	51	57
PALERMO	75	23	80	37	81
	79	71	67	66	61
ROMA		1	72	70	
	113	89			
TORINO	17	6	57	87	73
	67	64	55	53	52
	62	7	76	87	23
	74		61	59	53

SUPER ENALOTTO - CACCIA AL JACKPOT

Giocate normali e sistemi integrati

€ 1,00 2 combinazioni	11 - 41 - 47 - 63 - 73 - 78 9 - 17 - 36 - 56 - 72 - 81
€ 3,50 7 combinazioni	2 - 4 - 17 - 22 - 36 - 38 - 89
	Giocate sistematiche con basi
€ 112,00 224 combinazioni	- basi fisse prese 1 ed 1 = 12 - 18 - 30 - 74 - varianti = 9 - 17 - 31 - 36 - 44 - 48 - 68 - 79

Statistiche a cura della Ricevitoria n. 490 Davide e Liliana Miola, via Viana 27, Candelo

STASERA AL CINEMA

CHIAVARESE. Tel. 010-620-...
Note di primavera
Spettacolo ogni seconda media. Ore 21.

ASTOR. ... 010-854027.
Monsters & Co.
Ore 15.45-18-20,15-22,30
€ 6,70-4,70.

DIANA 1. Tel 010-825.714.
Don't say a word
... 15.45-18-20,15-22,30.
€ 6,70-4,70.

... Tel. 010-825.714.
E.T. Or.: 15,30-17,45
Enigma Or.: 20,10-22,30.
€ 5,70-4,70

DIANA 3. Tel. 010-825.714.
Time machine
Ore 15,45; 18; 20,15; 22,30.
€ ...

ELDORADO. Tel. ...
Dragonfly
... 15,45-18-20,15-22,30.
€ 6,70-4,70.

FILMSTUDIO. Tel. ...-8388322.
...

JOLLY. Tel. 019-850.570.
Film a luci rosse
Ore 15-22,30. € 5,16-4,65.

SALESIANI.
OGGI RIPOSO
Ore 15,30-17,45.
€ 4,13-3,10

SILENZIO ...2-640.263
Parla con lei
Ore 20,30-22,30 (nel pomeriggio e ... spettacoli alle 15,30-18,30)
€ 5,50-3,50-3,00.

RITZ. Tel. 0182-640.427.
Don't say a word
Ore 20,30-22,30
...

AMBRA. Tel 0182-51416.
Senso 45
Ore 20,15-22,30
€ 5,00-4,00-3,00.

ASTOR. tel. 0182-50997.
Dragonfly
Ore 20,15-22,30.
€ 6,00-4,00-3,00

CINE... TRO LEGNE.
A ... ful mind
Ore 21,15. € 4,20-3,10.

VALLECHIARA.
OGGI RIPOSO
Ore 21 € 5,16-4,13-3,10.

CINETEATRO ... NA. Tel.019/692910.
Unico testimone
Ore 20,30-22,30
€ 6,00-4,50.

ARENA. Tel 019-5090353.
The time machine
...

CINEMA. Tel. 692970.
Gosford Park
Ore 20,30-22,45 € 6,00-4,50.
...
Don't say a word
Ore 20,30-22,30
€ 5,20-4,13-3,10.

TEATRO SASSELLO.
From Hell
Ore 21,30 € 4,00

PERVI I. Tel. 019.97 249
Don't say a word
Ore 20,30-22,45
€ 7,00-5,00.

VERDI 2. Tel. 019.97.249.
Gosford park
Ore 20,15-22,45. € 7,00-5,00.

AMERICA Sala A. Tel. 010-595.91.46.
Tredici variazioni sul ...
Or.: 16,30; 18,30; 20,30; 22,30;

AMERICA Sala B. Tel. 010-595.91.46.
Goofond park. Or.: 15,45; 18,30; 21,15.

ARISTON MULTISALA. Tel. 010-247.35.49.
Tanguy.
Or.: 15,30; 17,50; 20,15; 22,30.

... Tel. 010-247.35.49.
...
Or.: 15,30; 17,50; 20,15; 22,30.

ASTORIA. Tel. 010-562.625.
A torto o a ragione
Or.: 16; 18.10; 20.20; 22.30.

CINEPLEX PORTO ANTICO. Tel. 010-254.18.20.
...
Or. 15,30; 17.50; 20,10; 22,30.

CINEPLEX PORTO ANTICO. ... 010-254. ...
Beautiful mind.
Or.: 14,45; 17,25; 20.05; 22,45; 1,15.

CINEPLEX PORTO ANTICO. Tel. 010-254.18.20.
Monster & Co.
Or. 14.45; 16,45; 18,45; 20,45; 22,45; 0,45.

CINEPLEX PORTO ANTICO. ... 010-254.18.20.
...
Or.: 15; 16,55; 18,50; ... 22,40; 0,30.

CINEPLEX PORTO ANTICO. Tel. 010-254.18.20
The time machine.
Or: 14,45; 16,45; 18,45; 20,45; 22,45.

CINEPLEX PORTO ANTICO. Tel. 010-254.18.20.
Amore a prima vista.
... 15; 17,30; 20; 22,30; 0,55.

CINEPLEX PORTO ANTICO. Tel. 010-254.18.20.
Senso 45.
Or.15; 17,30; 20; 22,30; 0,55.

CINEPLEX PORTO ANTICO. Tel. 010-254. ...
Il più bel giorno della mia vita.
Or. 14,50; 16,50; 18,50; 20,50; 22,50; 0,55.

CINEPLEX PORTO ANTICO. Tel. 010-254. ...
Dungeons & Dragons.
Or. 15,45; 18; 20,15; 22,30; 0,40.

CINEPLEX PORTO ANTICO. ... 010-254.18.20.
Don't say a word.
... 15,15; 17,40; 20,05; 22,30; 0,50.

CINEPLEX PORTO ANTICO. Tel. 010-254.18.20.
Dragon fly.
Or: 15,45; 18; 20,15; 22,30; 0,40.

CORALLO MULTISALA. Tel. 010-598.419.
Unico testimone.
Or: 15; 16,55; 18,50; 20,45; 22,40

CORALLO MULTISALA. Tel. 010-586.419.
I Tenenbaum. ... 15; 17,30; 20; 22,30.

EUROPA. Via Lagostena 764. ... 010-377 95 35
Il consiglio d'Egitto. ...
... 01...
E.T. Or.: ... 17,50; 20,10; 22,30.

ODEON. Tel. 010-362.82.68. **Monster & Co.**
Or.: 15; 16,55; 18,50; 20,45; 22,40.

OLIMPIA. Tel. 010-581.415.
A beautiful mind. Or.: 15; 17,30; 20; 22,30.

SERRA. Tel. 010-564 ...
Parla con lei. Or.: 16; 18,10; 20,20; 22,30.

RITZ D'ESSAI. Tel. 010-314 141.
Mi chiamo Sam
Or.: 15,30, 17,45; 20,15; 22,30.

SALA SIVORI. Tel. 010-583.261.
Il favoloso mondo di Amelie
Or.: 15,30, 17,50; 20,15; 22,30

UNIVERSALE MULTISALA. Tel. ...
Amore a prima vista. Or.: 15; 17,30; 20; 22,30

UNIVERSALE MULTISALA. Tel. 010-582.401.
Il più bel giorno della mia vita
Or.: 15,30; 17,50; 20,10; 22,30.

... **MULTISALA.** T. 010-582451.
... V.M. 18
Or.: ... 17.10. ...

UCI CINEMAS FIUMERA. Tel ...
The time machine.
... 14; 16; 18; 20; 22; Ven/Sab. anche 0,50.

UCI CINEMAS FIUMARA. Tel. 199.123.321.
Rock...
Or.: 15; 20. Ven/Sab. anche 1; no mart...

UCI CINEMAS FIUMARA. Tel. 199.123.321.
E.T. Or.: 14,30; 17; 19,30

UCI CINEMAS FIUMARA. Tel. 199.123.321.
...
Or.: 15; 17,30; 20; 22,30. Ven/Sab. anche 1.

UCI CINEMAS FIUMARA. Tel. 199.123.321.
Mi chiamo Sam.
Or.: 16,30; 19; 21,30.
Ven/Sab. anche 24.

UCI CINEMAS FIUMARA. ... 199.123.321.
Monsters & Co.
Or.: 14,10, 16,20; 1... 20,40; 22,40
Ven/Sab. anche 0,50

UCI CINEMAS FIUMARA. Tel. 199.123.321.
Killing me softly.
Or. Ven. e Sab. 14,15; 21; 22,20; 0,10

UCI CINEMAS FIUMARA. Tel. 199.123.321.
Killing me softly.
Or. Dom./Lun./Mar./Mer./Gio.: 14,15; 20,10;
...

(UCI CINEMAS FIUMARA. ... 199.123.321.
A beautiful mind
Solo mart. 16/4 in lingua originale
Or.: 15; 19; 22

... FIUMARA. ... 199.123.321.
Unico testimone.
Or.: 15; 16,50; 18,40; 20,30; 22,20; Ven./Sab. anche 0,10

UCI CINEMAS FIUMARA. ... 199.123.321.
Enigma.
...: 17,20; 22,20; Ven./Sab. anche 0,50; no ...

UCI CINEMAS FIUMARA. Tel. 199.123.321.
Don't say a word.
Or.: 15,40; 18; 20,20; 22,45; Ven./Sab. anche 1

UCI CINEMAS FIUMARA. Tel. 199.123.321.
Amore a prima vista
Or.: 14; 16,15; 18,30; 20,45; ...; Ven./Sab. anche 0,50

UCI CINEMAS FIUMARA. Tel. 199.123.321.
Il segno della libellula
Or.: 14; 16,10; ...; ...; ...; Ven./Sab anche 0,50

UCI CINEMAS FIUMARA. Tel. 199.123.321.
Dungeons & Dragons
Or. Ven./Sab: 14; ...; 18...; 23,10

UCI CINEMAS FIUMARA. Tel. 199.123.321.
Dungeons & Dragons
Or. Dom./Lun./Ma... 15; 17,30; 22,20.

UCI CINEMAS FIUMARA. Tel. 199.123.321.
Il più bel giorno della mia vita
Or.: 14,10, 16,20, 18,30; 20,40, 22,50

UCI CINEMAS FIUMARA. Tel. 199.123. ...
Senso 45 ... V.M. 18
...: 14,20; 17; 19,40; 22,20; Ven./Sab. anche 1

UCI CINEMAS FIUMARA. Tel. 199.123.321.
A beautiful mind
Or.: 14,20; 17; 19,40; 22,20; Ven./Sab. anche 1

CINEMA PARROCCHIALE.
OGGI RIPOSO

CINEMA PARROCCHIALE. ... 010-867.71.30.
...

EDEN Tel. 010-69.812.00.
The time machine
Or.: 15,40, 17,50; 20; 22,10

S. ILARIO. ... 010-320.25.64.
Gosford park
Or.: 20,15; 22,50.

... Tel. 010-513.61.38.
Gosford park
Ore 21

AMBRA.
The time ...
Or.: 20,15; 22,15

CINEMA COMPESE
...

SALA MUNICIPALE
Alla ... sulle ali dei cavalli
...

CINEMA ... MONTEROSSO.
...

VENTIMIGLIA. Tel. 0185-266.033
A prima vista
Or.: 16; 18,05; 20,10; 22,20

AUGUSTUS. Tel. 0185-61.95.
Don't say a word
Or.: 16; 18,05; 20,10; 22,20

BRUNEK Tel. 0185-50.781.
Dragon Fly
...: 15,45; 17,55; 20,05; 22,20

CANTERO. Tel. ...
E.T. l'extra... Or.: 16; 18
Mi chiamo Sam Or.: 20,10; 22,30
... 018...:
Tanguy
Or.: 20,00; 22,30

ARISTON Tel. 0185-41.505.
Don't say a word
Or.: 20,10; 22,20

AMICI DEL CINEMA. Tel. 010-413.839.
L'uomo in più
...: 21,15

CINE ARMERINA. Tel. 010-505.936.
Ascensore per l'inferno
Ore 21

NICKELODEON. ... ...640.
Iris
Or.: 16; 21,15

CARNEVALI D'ESSAI Tel. 010-589.640.
Lo scoiattolo bianco
Or.: 21,30

RITZ LUIGI. Tel. 213...
Monsieur baby Ore 21,15

... FELICE. OGGI RIPOSO
...
Concerto Jazz emergente in Liguria
Ore 21

POLITEAMA GENOVESE. **Brita** musical di A. L. Webber e T. Rice. ...21.

TEATRO STABILE - Teatro della Corte.
Il berretto a sonagli di L. Pirandello.
Ore 20,30.

TEATRO STABILE - Sala Duse.
Il nemico del popolo di A. Miller. ...

ERGA - Teatro Garage. Via Paggi 43 b.
... **negro.** ... in genovese.
Ore 21.

TEATRO DELLA TOSSE - SALA ALDO TROVATO.
Presentazione del libro ... Ingresso libero. Ore 19

CHIESA ... Inferno ...
da ... Ore 20,30 e 21,30

TEATRO DELLA TOSSE - SALA DINO CAMPANA.
OGGI RIPOSO

... GUSTAVO MODENA.
L'odeur du volcan. Ore 21

TEATRO CARIGNANO (Teatro in genovese).
I fratelli Sedaracca, di V. Petrucci. ...

CAVOUR.
Tel. ...
Doomer...

CENTRALE.
Tel. 0183-63871.
Ore 15-17,30: **E.T.**
Ore 20,15-22,40 **Parla con lei**
Euro 5

EMPIRE.
Tel. 0183-293620.
Don't say a word
Orario 20,20-22,40
Euro 5-4
IMPERIA
Tel. 0183-292745.
Il segno del libellula
Orario 20,30-22,40
Euro 5-4

POLITEAMA.
Tel.0183-40...30
Monster's ball - L'ombra della vita
Orario 20,30-22,40
Euro 5-4

CAPITOL.
Tel. 0184-...
Oggi riposo

OLIMPIA.
Tel. 0184-257955.
Monsters & Co.
...
Informazioni anche sul sito: www.borghiera.it

CASTELLO.
Tel. 0184-206049.
Oggi riposo

DON BOSCO.
Tel. 0184-290014.
Oggi riposo

ARISTON. Tel. 0184-506.060.
Oggi riposo

ARISTON RITZ Tel. ...184-506...
Il segno della libellula
Orari (indicativi) 15,30-22,30
(primi due spett. ...ercoledì 4).
Euro 6,70-4.

... Sala 1. Tel. 0184-506.060.
Il mentre della sera
Orari (indicativi) 15,30-22,30.
(primi due spett. ...ercoledì 4).
Euro 6,70-4.

ARISTON ROOF-Sala 2. Tel.0184-506...
Ore 15,30-17,40: **The ti...** (prezzo Euro 6,70)
Ore 20-22,30: **Parla con Mi** (prezzo Euro 6,70)
(primi due spett. pomeridiani e mercoledì 4).

ARISTON ROOF-Sala 3. Tel.0184-506.060.
Ore 15,30-17,40: **E.T.**
Ore 20-22,30: ...
(primi due spett. pom. e mercoledì 4). Euro 6,70-4

CENTRALE. Tel. 0184-597820.
Don't say a word
Orari (indicativi) 15,30-22,30.
(primi due spett. pom. e mercoledì 4). Euro 6,70-4

...
Il più bel giorno della mia vita
Orari (indicativi): 15,30-22,30
(primi due spett. pom. e mercoledì 4). Euro 6,70-4.

... Tel. 0184-507.070.
... 15,30-17,10: ... (prezzo Euro 7)
... 20-22,30: **I Tenen...** Euro 6,70). (primi due spett. pom. e ...

La programmazione e gli orari dei film possono ... variazioni anche in base alla lunghezza dei film ... e ...

LE TRAME DEI FILM

Una scena di «Black Hawk Down»: Ridley Scott racconta la battaglia di Mogadiscio

ADUA 100 corso Giulio ... 67, tel. 856.521. **E.T. l'extraterrestre.** Or.: 15,45; 18; 20,15; 22,30.
ADUA ... corso Giulio Cesare 67, tel. 856.521. **Rollerball.** Or.: 16; 18; **Il favoloso mondo di Amélie.** Ore 20,10; 22,30.
ADUA 400 corso Giulio Cesare 67, tel. 856.521. **I Tenenbaum.** Or.: 16; 18,10; 20,20; 22,30.
AMBROSIO MULTISALA corso Vittorio Emanuele II 52, tel. 547.007. *Sala 1:* **Don't say a word.** Or.: 15; 17,30; 20; 22,30; *Sala 2:* **Parla con lei.** Or.: 15; 17,30; 20; 22,30; *Sala 3:* **Gosford Park.** Or.: 14,30; 17,10; 19,50; 22,30.
ARLECCHINO corso Sommeiller 22, tel. 561.7190. *Sala 1:* **Parla con lei.** Or.: 15,30; 17,50; 20,10; 22,30. *Sala 2:* **E.T. l'extraterrestre.** Or.: 15; 17,30; **A Beautiful mind.** Or.: 20; 22,30.
CAPITOL via San Dalmazzo 24, tel. 540.605. **The time machine.** ...: 15,10; 17,05; 18,40; 20,35; 22,30.
CENTRALE via Carlo Alberto 27, tel. 540.110. **Tanguy.** Or.: 16,15; 18,20; 20,25; 22,30.
C. CHAPLIN ... via Garibaldi 32/a, tel. 436.07.23. **Don't say word.** Or.: 16; 18,10; 20,20; 22,30.
C. CHAPLIN ... via Garibaldi 32/a, tel. 436.07.23. **Gosford Park.** ...: 15; 17,40; 20,15; 22,40.
CIAK corso G. Cesare 105, tel. 232.028. **Monsters & Co,** cartone animato. Or.: 15,10; 17; 18,50; 20,40; 22,30.
CINEPLEX MASSAUA piazza Massaua 8, tel. 779.60.200; pren. tel. 779.60.300. **E.T. l'extraterrestre.** Or.: 15,25; 17,45; 20,05; 22,25. **The Royal Tenenbaums.** Or.: 15,40; 17,55; 20,10; 22,25. **The time machine.** Or.: 18,35; 17,55; 20,10; 22,25. **Rollerball.** Spett. unico ore 22,40. **Unico testimone.** Or.: 16,40; 18,30; 20,20; 22,10. **Amore a prima svista.** Or.: 15,45; 18; 20,15; 22,30.
DORIA via Gramsci 9, tel. 542.422. **Il più bel giorno della mia vita.** Or.: 16; 18,10; 20,20; 22,30.
DUE GIARDINI - Sala Nirvana via Montebello 82, tel. 327.2214. **Tanguy.** Or.: 16; 18,15; 20,25; 22,35.
DUE GIARDINI - Sala Onirempese via Montebello 82, tel. 327.2214. **Il consiglio d'Egitto.** Or.: 15,30; 20; 22,30.
ELISEO GRANDE piazza Sabotino, tel. 447.52.41. **Dragonfly.** Or.: 15,30; 17,50; 20,10; 22,30.
ELISEO BLU piazza Sabotino, tel. 447.52.41. **Senso '45.** Or.: 15; 17,25; 20; 22,30. Vietato min. 18.
ELISEO ROSSO piazza Sabotino, tel. 447.52.41. **Monsters & Co,** animazione ore 15,15. **A beautiful mind.** Or.: 17,25; ... piazza Vittorio Veneto 5, tel. 817.94.93. **Don't say a word.** Or.: 16; 18,10; 20,20; 22,30.
ERGA 1 corso Moncalieri 241, tel. 661.54.47. **Il favoloso mondo di Amélie.** Or.: 20; 22,30.
ERGA 2 corso Moncalieri 241, tel. 661.54.47. Vedi teatro.
ETOILE via B. Buozzi ang. via Roma, tel. 530.353. **Killing me softly - Uccidimi dolcemente.** Or.: 16; 18,10; 20,20; 22,30.
FIAMMA corso Trapani 57, tel. 385.2057. **Don't say a word.** Or.: 15; 17,30; 20; 22,30.
F.LLI MARX - Sala Groucho corso Belgio 53, tel. 8121410. **Parla con lei.** Or.: 15,50; 18,05; 22,35.
F.LLI MARX - Sala Chico corso Belgio 53, tel. 8121410. **L'amore perfetto.** Or.: 15,10; 17; 18,50; 20,45; 22,30.
F.LLI MARX - Sala Harpo corso Belgio 53, tel. 8121410. **Il cuore criminale delle donne.** Or.: 15,45; 18; 20,15; 22,30.
FRESCOLI piazza S. Giulia 2 bis/b, tel. 011.817.9373. **I perfetti innamorati.** Or.: 20,30; 22,30.
GIOIELLO via C. Colombo ... bis, tel. ... Vedi teatro.
GREENWICH VILLAGE via Po 30, tel. 011.817.3323. *Sala 1:* **Il favoloso mondo di Amélie.** Or.: 15; 17,30; 20; 22,30. *Sala 2:* **Gosford Park.** Or.: 15; 17,40; 20,15; 22,40. *Sala 3:* **La repetition - L'altro amore.** Or.: 16,30; 18,30; 20,30; 22,30.
IDEAL Cityplex 1 corso Beccaria 4, tel. 011 521.4316. *Ideal 1:* **The time machine.** Or.: 16,30; 18,30; 20,30. *Ideal 2:* **A beautiful mind.** Or.: 15; 17,30; 20; 22,30. *Ideal 3:* **Il segno della libellula.** Or.: 15,45; 18; 20,15; 22,30. *Ideal 4:* **Monsters & Co.** Or.: 16,20; 18,20; **Killing me softly - Uccidimi dolcemente.** Or.: 20,20; 22,30. *Ideal 5:* **Amore a prima vista.** Or.: 15,30; 17,50; 20,10; 22,30.
IDMA via Po 21, tel. 812.59.95. **No man's land.** Or.: 16; 18,10; 20,20; 22,30.
KING via S. Teresa 5, tel. 534.614. **Mulholland drive.** Or.: 16,30; 19,45; 22,30.
LUX Galleria S. Federico, tel. 541.283. **Amore a prima svista.** Or.: 15,45; 18; 20,15; 22,30.
MASSIMO UNO via Verdi 18, tel. 812.5606. **Monster's ball.** V.M. 14. Or.: 16,15; 18,20; 20,30; 22,30.
MASSIMO DUE via Verdi 18, tel. 812.5606. **Tredici variazioni sul tema.** Or.: 15,30; 18,30; 20,30; 22,30.
NAZIONALE 1 via Pomba 7, tel. 812.41.73. **Senso '45.** Or.: 15; 17,30; 20; 22,30. Vietato min. 18.
NAZIONALE 2 via Pomba 7, tel. 812.41.73. **Enigma.** Or.: 15,55; 18; 20,15; 22,30.
OLIMPIA 1 via Assarotti 31, tel. 532.448. **Parla con lei.** Or.: 15; 17,30; 20; 22,30.
OLIMPIA 2 via Assarotti 31, tel. 532.448. **Monsters & Co** Cartone animato. **Kate & Leopold.** Or.: 15,30; 17,40; 20; 22,30.
REPOSI 1 via XX Settembre 15, tel. 531.400. **Amnésia.** Or.: 15; 17,30; 20; 22,30.
REPOSI 2 via XX Settembre 15, tel. 531.400. **Dragonfly - Il segno della libellula.** Or.: 15; 17,30; 20; 22,30.
REPOSI 3 via XX Settembre 15, tel. 531.400. **Mi chiamo Sam.** Or.: 15; 17,30; 20; 22,30.
REPOSI 4 via XX Settembre 15, tel. 531.400. **Unico testimone.** Or.: 16; 18,10; 20,20; 22,30.
REPOSI 5 - LILLIPUT via XX Settembre 15, tel. 531.400. **A beautiful mind.** Or.: 15; 17,30; 20; 22,30.
ROMANO Galleria Subalpina, tel. 562.01.45. **I Tenenbaum.** Or.: 16; 18,10; 20,20; 22,30.
STUDIO RITZ via Acqui 2, tel. 819.01.50. **Parla con lei.** Or.: 15,45; 18; 20,15; 22,30.
TEATRO NUOVO corso Massimo d'Azeglio 17, tel. 650.02.00.
NUOVO. Vedi teatro.
VALENTINO 1 **In the bedroom.** Or.: 14,50; 17,30; 20; 22,30.
VALENTINO 2 **Il Signore degli Anelli.** Or.: 15; 18,15; 21,30.

PER IVREA DOMANI PARTONO 6 PULLMAN, MAXI SCHERMO IN PIAZZA

Il Savona è pronto «Bisogna vincere»

Fornasieri

SAVONA

E' tutto pronto per la trasferta di Ivrea: 6 pullman organizzati che partiranno non più tardi [illegible] 11 di domani. Quattro [illegible] Piazza del Popolo e due da Piazza Mameli: tassativamente in carovana, tutti insieme. Disposizioni che arrivano dalla questura.

Grazie al loro intervento sono arrivati 100 biglietti in più che si [illegible] ai già 300 venduti. Piuttosto rimane da lanciare un avviso a chi non ha [illegible] il ticket per la partita Ivrea-Savona. Quello di non partire alla sprovvista, invito rivolto agli indipendenti: quelli che organizzano macchinate dell'ultima ora.

Da Ivrea hanno fatto [illegible] che si è vicini al tutto esaurito e molto probabilmente non verranno aperti i botteghini, onde evitare problemi [illegible] ordine pubblico. Dalla cittadina piemonte[illegible]o segnali importanti: i cinque punti vendita allestiti per la partita [illegible] il Savona dichiarano che i pochi biglietti rimasti saranno messi a disposizione per la gente del posto.

Il campo «Pistoni» [illegible] omologato per 2.500 spettatori [illegible] visto il grande afflusso, che ha mandato in tilt la società epodiese, la disponibilità sulla capienza sarà ridotta. Comunque ancora [illegible] centinaio [illegible] e disposizione, quindi conviene rivolgersi al più presto presso la [illegible] Savona calcio per informazioni ancor più dettagliate. Per chi non riuscirà a trovare gli ultimi tagliandi, rimane la consolazione [illegible] diretta tv sul canale satellitare Raisport a partire dalle 14,15 circa.

La squadra parte oggi pomeriggio alle 16, dopo aver svolto in mattinata la rifinitura. Ieri al «Barigalupo» [illegible] la visita del presidente Piro: un bella opportunità anche per sentire le sensazioni del numero uno biancoblù a poche ore dalla partita. «Siamo sereni, anche se in cuor mio speravo [illegible] altra cosa: l'anno scorso c'era la Valenzana, ora l'Ivrea. Insomma [illegible] dura, [illegible] due le due squadre meriterebbero la C-2. Per me chi vince domani, vince anche il campionato, e di[illegible] di più, chi segna per primo [illegible] la partita».

Il Savona gioca per vincere ma il punto sarebbe proprio da buttare? Ancora Piro: «Potreb[illegible] non servire, rimarrebbero tre punti [illegible] recuperare in quattro scontri. [illegible] anche [illegible] che l'Ivrea deve ancora andare a Sanremo, però...».

La città si è stretta tutto intorno alla squadra: «Ci teniamo tutti alla C-2. La squadra, i tifosi, la storia di questa [illegible]età, anche [illegible] qualcuno [illegible] si deve dimenticare che abbiamo giocato anche senza soldi [illegible] sponsor».

Tante richieste per i biglietti: impossibile esaudirle tutte, anche per questo è stato allestito [illegible] maxi-schermo [illegible] piazza Diaz (davanti [illegible] Chiabrera). Piro vuol anche chiudere la polemica fatta giovedì con il Comune: «Se non [illegible] detto quelle cose, a quest'ora non [illegible] avrei ottenuto». Fare [illegible] traino ad un comizio politico? «La mia idea rimane quella di sempre, anche [illegible] ha avuto grandi riscontri collaborativi. Spero di recitare il mio ruolo di imprenditore a Savona, ma non voglio essere etichettato [illegible] colori o appartenenze politiche». Calcio [illegible] politica non vanno mischiate. Meglio chiudere con [illegible] pronostico sulla partita: Piro non si sbilancia: «1 X 2 ma chi segna per primo vince, ed [illegible] mi concentro sul mio lavoro, altrimenti penso troppo a questa partita...».

Fuori anche Infantino e Bacinelli

■ Queste le decisioni del Giudice sportivo dilettanti riguardanti i campionati regionali. In Eccellenza squalificati per una giornata Chiodarelli (Casellese), Infantino (Finale), Vivaldi, Betticella (Molassana), Cipani (Sammargheritese), Di Somma (Lavagnese), Figus (Busalla), Micheli (Bolanese), Chiappini, [illegible] (Fo.Ce. Vara), [illegible] (Genoa club Mignanego), Bacinelli (Loanesi, salterà dunque il derby con la Calrese), Baldoni (Sanzanese). Nel girone A di Promozione [illegible] giornata è stata inflitta a Ferraro e Casaccia, (Quiliano), De Vita (Sampierdarenese), Manzoni e Anselmo (Arenzano). Nel girone A di Prima Categoria infine una giornata di sospensione è stata inflitta a Fedozzi (Alassio), Collevecchio, Drufovka, Garino (Bordighera), [illegible] e Ghiso (Carcarese), Cavalcante (Ospedaletti), Corradi (Riviera dei Fiori), Crudo e Mamone (Sant'Ampelio Bordighera), Mugliarisi e Ravera (Veloce), Borreani (Speranza), Alcardi e Chaip (Calizzano), Trimarchi (Ceriale), Capelli (Pallare). [g. o.]

Bettino Piro dà la carica

E' UN WEEKEND INTERNAZIONALE CON IL MEETING DI SANREMO

Tutti giù dalla collina ma in sella alle bikes

SANREMO

L'appuntamento è importante per gli appassionati di moun[illegible] bike, ma il 9° Meeting internazionale [illegible] Downhill-Città [illegible] Sanremo», organizzato dall'Argentina Bike, in prog. am[illegible] domani [illegible] domenica, è uno spettacolo [illegible] grado di calamitare l'attenzione anche dei non addetti ai lavori per la [illegible] spettacolarità. Perchè il «downhill», specialità della gara [illegible] è una disciplina da brivido. Downhill. Cioè giù dalla collina. E di discesa si tratta, su tracciati fuoristrada, forti pendenze, elevate difficoltà tecniche, il tutto in lotta con il cronometro. Specialità che richiede biciclette particolari ed [illegible] preparazione atletica fuori dal comune perchè lo sforzo fisico, pur breve, [illegible] intensissimo. Capacità di guida, equilibrio e coraggio sono le altre doti richieste.

LA [illegible] Si svolgerà su una discesa [illegible] pendici di Monte Bignone a quota 1200 metri si 700 metri [illegible] San Romolo: in tutto 2,6 km [illegible] pendenza notevole. Un tracciato con caratteristiche diverse nel giro di poche decine di metri. Con punti spettacolari che esalteranno le doti di guida e potranno divertire il pubblico. Punti «strategici»: la partenza e, dopo 200 metri, un salto ed una stretta curva ad [illegible] le cosidette «ruvu», sotto Bignone, con gradoni [illegible] rocce; [illegible] Passo della Foea, il tratto più tecnico ed impegnativo; le curve prima del finale e l'arrivo in velocità preceduto da tre salti interrotti [illegible] da una curva ad esse.

[illegible] Domani, [illegible] 9 alle 12, prove libere; dalle 12 alle 14 prove per la categoria Elite per riprese televisive; dal le 14,30 alle 18 prove assistite. Domani gara vera e propria: alle 9,30 prima manche per amatori, gli agonisti transiteranno alle 11,30; alle 14 seconda manche. Il miglior tempo registrato tra le due, determinerà la classifica. I box e le superbici dei campioni saranno nella [illegible] antistante il prato di San Romolo; i big, dalle 18,30 alle 19 [illegible] domani, saranno a disposizione del pubblico per domande ed autografi.

PROTAGONISTI Molti big annunciati. Tra i tanti il francese Nicolas Vouilloz, campione del mondo in carica (sei titoli nel suo albo d'oro più 3 titoli junior), considerato [illegible] re della disciplina (a Sanremo ha vinto nel [illegible]; [illegible] campione europeo Filip Polk, slovacco, solo vent'anni; il campione d'Italia Corrado Hurin, valdostano, già vincitore della Coppa del Mondo nel 1997; [illegible] francese Mickael Pascal; l'altro italiano Bruno Zanchi, [illegible] del «downhill» sanremese nel 1998. [b. m.]

GARA INTERNAZIONALE A CUNEO

Bell'esordio nel triathlon

■ Esordio con i fiocchi per Roberto Giacometti e Alessandra Gugliotta nel primo triathlon sprint della stagione. I due atleti imperiesi hanno ben figurato nella gara internazionale «Città [illegible] Cuneo», che ha visto in [illegible] [illegible] partenza oltre 2[illegible] concorrenti, metà dei quali inseriti nella top class della specialità. Nel settore femminile, vinto dalla milanese Elisa Battistoni, Alessandra Gugliotta (Team Maranello) [illegible] ottenuto un pregevole 4° posto e avrebbe potuto anche far meglio se l'ultima frazione non fosse stata contenuta in soli 5 km. In campo maschile, invece, Giacometti (Bici & Bike Triathlon) [illegible] dovuto tener testa [illegible] gruppo di candidati al successo, tra i quali numerosi azzurri, strepitosi [illegible] frazione natatoria. L'imperiese è comunque riuscito a resistere chiudendo la gara in nona posizione. Dice Giacometti: [illegible] disputato un'eccellente frazione [illegible] nuoto, confrontandomi alla pari [illegible] [illegible] altissimo livello. E' un [illegible] segno per il futuro». [L. a.]

BOCCE E PETANQUE

NUMEROSE GARE A SAVONA, ALBENGA E IMPERIA

Pass per gli allievi Val Merula in finale

Entrano nel vivo [illegible] gare provinciali di bocce organizzate dai Comitati di S[illegible] Albenga e Imperia. Sui campi dell'Albisola bocce, nei giorni scorsi, si sono giocate le partite valide quali selezioni ai campionati italiani riservati alle categorie Allievi e ragazzi [illegible] la prova [illegible] tiro di precisione per i regionali. Negli Under 18 hanno strappato il pass per le finali che si svolgeranno in Piemonte, a Niella Tanaro, i giocatori dell'Albisola Loris Ferrero e Andrea Caraolo assieme ai genovesi Simone Traversa e Stefano Santori (Toso Arenzano) e Fabrizio Ferraro e Diego Raggi (Laivi). Negli Under [illegible] dominio dei genovesi che hanno piazzato i fratelli Luca e Cristiano Parodi della Voltrese, Proietti e Ivaldi della Voltrese e Baleno e Borghi dell'Assunta Genova.

Nella categoria B si sono qualificati agli italiani Davide Venturino della Letimbro e Pino Soddu della Spotornese. Nel tiro di precisione il miglior punteggio l'ha ottenuto Gnecco della [illegible] Pergittone con [illegible] punti seguito [illegible] Bianchi, Gritta, basso, Castagnola e Ballabano.

A Spotorno invece si [illegible] svolta la gara [illegible] coppie [illegible]goria D [illegible] per l'assegnazione del trofeo Cesare Baglietto. La vittoria è andata [illegible] Maurizio Gazzano e Fabrizio Bonifacino del Dego che in finale ha superato la San Nazario Varazze di Bernad e Bruzzone.

Intanto prosegue il campionato [illegible] A di petanque. Questi i risultati della terza giornata. Bovesana-Pontedassio 0-3; Sas[illegible] Imperia-Boccioflla [illegible] 1-1; Casellese-Bocciofila Caragliese 1-1; Bocciofila Roverino-Passana 0-3; Sampierdarenese-Biarese 1-1; San Giuliano-Genovese 1-1; Il Lanternino-Valle Maira 0-3; Martina Sassello-Ventimiglia 3-0.

[illegible] Val Merula invece si [illegible] qualificata ai campionati italiani a [illegible] categoria C che si svolgerà il 13 luglio a Ronchi Legionari. Il team del presidente Oreste Garrione composto da Roberto Stalla, Luigi Morotti e Rinaldo Moirano nella selezione disputata [illegible] propi campi si è imposta contro l'Alassina di Miazza, Dondo e Alcardi. [r. p.]

PATTINAGGIO

SAVONA: DOMENICA I CAMPIONATI REGIONALI PER LE CATEGORIE GIOVANILI

Il parcheggio ex aree Italgas conquistato dagli «skaters»

Sono in programma per domeni[illegible] nel nuovo parcheggio Italgas di via Piave i campionati regionali [illegible] pattinaggio [illegible] [illegible] strada organizzati dall'Hp Savona [illegible] line. Alla manifestazione riservata alle categorie ragazzi, allievi, junior e [illegible] partecipano i migliori atleti provenienti da ogni provincia. Il via è per le 10,30 e [illegible] gare saranno valide per le qualificazioni ai campionati italiani [illegible] per ragazzi [illegible] allievi si [illegible] Savona dal [illegible] al 6 luglio. Intanto per il pattinaggio [illegible] su pista a Padarno si è svolto il tradizionale trofeo che ha visto la partecipazione di molti atleti savonesi e imperiesi. L'unica [illegible] in campo regionale è [illegible] ottenu[illegible] nella categoria giovanissimi da Pier Valentino Consigliere che ha stravinto nella propria categoria, distro il campioncino dell'Hp Savona in line si è piazzato il fratello Pier Raffaele giunto [illegible] quinto posto. Tra le femmine buoni risultati sempre tra i giovanissimi sono stati ottenuti da Alessia Saettone e Sara Pezzica (Hp Savona in line) [illegible] [illegible] per il varazzino Marco Rebaglio, mentre al quinto posto si è piazzata Martina Taruscia dei Pattinatori. Argento per Elena Picchierri [illegible] Polisportiva San Nazario, mentre nei Senior Matteo Polletti, savonese, [illegible] tesserato per la Libertas Piacenza, si è piazzato al quarto posto nella discimila ad eliminazione. [r. p.]

CAMPIONATI PROVINCIALI DI TENNIS TAVOLO

Titoli [illegible] Ventimiglia e Bordighera

■ Tutti a Ventimiglia e Bordighera i titoli di campione provinciale [illegible] tennis tavolo. Questo il verdetto della cinquantacinquesima edizione dei Campionati Provinciali Assoluti di tennis tavolo che si sono svolti nella città di confine. Sul podio più alto solo saliti Pinto (Gsrt Overside Ventimiglia) nel singolare maschile assoluto davanti a Gatto (Gsrt Bordighera), Pantani (Bordighera) nel singolare femminile dove ha battuto la compagna di squadra Pietra; la coppia Gatto-Pinto (Bordighera-Overside Ventimiglia) nel doppio maschile assoluto, vincitori, in finale, su Lorenzi-Piombo (Overside Ventimiglia); il duo Pietra-De Donatis (Bordighera) nel doppio misto assoluto davanti a Pantani-Ercole (Bordighera); Dito (Gsrt Bordighera) [illegible] singolare 4/5 e N.C. davanti a Martini (Overside Ventimiglia); infine lo stesso Dito, in coppia [illegible] (Gsrt Bordighera) si è imposto nel doppio 4/5 più N.C. superando, in finale, Lorenzi-Vigneri (Overside Ventimiglia). [b. m.]

IL TEAM DI BORGHETTO ANCORA PROTAGONISTA

La «regular season» finisce con un Cin-Cin

Si [illegible] conclusa la regular season del campionato Interprovincia[illegible] di boccette. Nella massima divisione (così come nella B1) [illegible] salire sul gradino più alto del podio, e di conseguenza [illegible] qualificarsi direttamente per la fase finale, è stata la compagine del Cin Cin Borghetto, diretta da Gino Panella. E lui, nel momento di questa prima parziale vittoria (le vincenti del campionato usciranno infatti dai playoff che si giocheranno al palazzetto dello sport di Loano) non trattiene [illegible] dichiarazioni polemiche: «Abbiamo vinto i gironi [illegible] stante alcuni gabs ci abbian [illegible] portato via, con tutti i modi possibili, i migliori giocatori. Penso che questa sia una bella lezione [illegible] [illegible] alla fine nello sport, qualche volta, vincono ancora i sentimenti». Dichiarazioni di fuoco destinate [illegible] rendere [illegible] più accesi i play off dove, per la massima divisione la favorita, almeno secondo gli addetti ai lavori, è l'Haiti Loano. Da stasera invece spazio agli spareggi nelle varie categorie per designare le restanti squadre che parteciperanno alle finali. Le partite di ritorno sono in programma venerdì prossimo. Ecco il calendario (ore 20,30) iniziando dalla serie A: Cavalluccio I-Dlf: Pimpi Spotorno-Sport Finale; Carla Imperia-Mecato Sestri Ponente; Moneta Albenga-Lorenzo Vado. Serie B: Sport Pietra-Cavalluccio IV Pietra; Carla I Imperia-Sciarborasca; Lord Nelson II-Haiti Loano; Taberna Cogoleto-Zinolese I; Lord Nelson I-Garden Ceriale; Ariston Arma-Agoms Genova; Cavalluccio Marino Pietra Ligure-Garden Ceriale; Dlf [illegible] Savona-Sport Finale. Serie C: Stella Duemila-Cin Cin; Pimpi Spotorno-Dlf Savona; Circolo Ricreativo-Zinolese; Moneta-Giardini.

Afferma il presidente del comitato Luigi Luca: «Gli spareggi [illegible] tutti equilibrati a conferma della qualità tecnica del nostro campionato. E la validità di questo torneo sarà ancora maggiormente evidenziata nelle finali di Loano dove, come ogni [illegible] attendiamo tanti appassionati. Lo spettacolo non mancherà». [g. o.]

IL PRESIDENTE IVO BENSA LANCIA [illegible] GRIDO D'ALLARME E ILLUSTRA L'INIZIATIVA DI LEGGE POPOLARE

Arriva un salvagente per le società sportive

Anche Imperia ha deciso di aderire alla iniziativa partita dal comitato di Brescia

Luca Amoretti

IMPERIA

Il grido d'allarme di Ivo Bensa, presidente provinciale del Coni, non si ferma al tema delle visite mediche di idoneità all'attività agonistica, [illegible]e, se confermate a pagamento anche per gli under 18» rischiano di gravare di spese molte famiglie e [illegible] allontanare i giovani atleti dalle competizioni.

Il massimo dirigente sportivo ponentino sottolinea anche la preoccupante situazione delle società sportive, baluardo dell'intero [illegible] vivaio, costrette a dibattersi tra mille problemi di natura giuridica, economica e fiscale. Bensa: «La situazione è diventata insostenibile in tutta Italia e anche in provincia di Imperia se ne [illegible] gli effetti. E' quindi indispensabile trovare delle soluzioni, se non si vuole che lo sport dilettantistico italiano vada verso un inesorabile collasso». Il comitato di Imperia del Coni ha così deciso di appoggia[illegible] un'iniziativa di legge popolare recentemente [illegible] dal presidente del Coni di Brescia, Ugo Renzetti e già approdata in Cassazione.

Ancora Bensa: «Si tratta di una proposta di legge per un nuovo assetto giuridico e fiscale delle società sportive senza scopo di lucro, finalizzato a restituire dignità e respiro alle realtà locali e a chi opera all'interno dei club, sollevando i dirigenti dalle mille pastoie burocratiche oggi imposte dalla legge». E' un progetto che ha già [illegible] numerosi [illegible] «Ci siamo affiancati a questa iniziati[illegible] - aggiunge Bensa - perchè ci [illegible] subito apparsa valida e soprattutto rifiuta categoricamente etichette politiche, anche se in Lombardia tutti gli schieramenti hanno già espresso il parere favorevole».

Per concretizzare l'iniziativa è però necessario sensibilizzare [illegible] cittadinanza. Conclude il presidente [illegible] Coni: «Anche nel ponente attiveremo [illegible] campagna di promozione della raccolta di firme. Ne servono almeno 50.000, autenticate entro il mese di giugno, per poter sperare nel varo della legge e in un futuro più roseo per lo sport dilettantistico. Forniremo tempestivamente le informazioni sui luoghi di raccolta [illegible] firme, perchè è una grande occasione per dimostrare che lo sport italiano può camminare anche da solo, facendo [illegible] scelte fondamentali [illegible] la [illegible] sopravvivenza».

Windsurf, vince Guido Carli

■ Buon inizio della stagione agonistica del No Stress Team, il sodalizio borghetto del windsurf, che [illegible] preso parte con i suoi atleti (e con buoni risultati) alla 1ª Regata nazionale di Windsurf che ha aperto, nel golfo del Poetto, nel mare di Cagliari, la stagione agonistica [illegible]02. Una gara che ha visto la partecipazione di 43 [illegible] nella categoria Mistral e di una decina nella categoria Aloha. Gare caratterizzate [illegible] quasi assenza di vento nella seconda giornata che ha ridotto a 3 per i Mistral ed a 2 per l'Aloha il numero delle prove effettuate. Per il No Stress Team, [illegible] dal tecnico federale Paolo Ghione., le cose migliori le ha fatte Guido Carli che, nella classe Aloha, ha vinto le prime due prove lasciando intravedere ottime prospettive per il [illegible] futuro di stagione; [illegible] i Mistral, Andrea Franchini si è piazzato quarto. Una posizione che rischia, però, di pregiudicare la sua convocazione in azzurro per i «Mondiali» in Scozia nel prossimo mese di agosto. [b. m.]

TENNIS

PROSEGUE OGGI SUI CAMPI DI SANREMO IL TORNEO ATP MEMORIAL TESSITORE

Renzo Furlan non tradisce le attese e nei quarti trova Van Sheppingen

Bruno Monticone

[illegible]

Renzo Furlan non ha tradito [illegible] attese. E, in due set (6-1, 7-5), ieri sera, ha conquistato il «passaporto» per i quarti di finale dell'«Atp Challenger-Memorial Piertomaso Tessitore» in corso di svolgimento al Circolo Tennis Sanremo, contro lo svizzero Mar Rosset. Vittoria importante perchè ottenuta contro un giocatore testa di serie numero 4; già campione olimpico a Barcellona nel [illegible] (ed appena ammesso al tabellone di qualificazione dei prossimi «Masters Series» monegaschi) che ieri, però, specie nel primo set, [illegible] andato malissimo sbagliando molti servizi. Si è ripreso nel secondo dove, però, [illegible] dovuto fare i conti con la determinazione di Furlan.

E Furlan, oggi, tempo permettendo, sarà in campo per i quarti di finale opposto all'olandese [illegible] Van Scheppingen, [illegible] di serie n. 6 che ieri aveva eliminato l'austriaco Oliver Marach per 6-3, 7-6. Altri qualificati per i quarti [illegible] finale, [illegible] l'olandese Edwin Kempes che [illegible] avuto [illegible] meglio sull'altro austriaco Jurgen Melzer, [illegible] di serie numero 8 per 7-5, 6-2; il norvegese Jan Frode Andersen [illegible] ha superato 6-3, 6-4 lo svizzero Ivo Heuberger; il bielorusso Vladimir Voltchkov che ha superato per 6-4, 6-4 l'olandese Raemon Sluiter, testa di serie [illegible] due; il croato Mario Radic che ha avuto la meglio, per 4-6, 6-3, 6-2, [illegible] un durissimo incontro, sull'altro austriaco Julian Knowle, testa di serie numero tre. L'altro ammesso ai quarti di finale uscirà dalla [illegible] [illegible] il rumeno Trifu ed il [illegible] Schukin, un match molto combattuto, che ieri sera è stato sospeso per la pioggia quando i due erano in perfetta parità: 6-3 per Schukin al primo set, 6-4 per Trifu [illegible] secondo, 4-4 nel terzo, [illegible] momento della sospensione.

E' un torneo, quello sanremese che, non solo per la pioggia, si sta dimostrando assai duro. [illegible] e [illegible] c'è stata una [illegible] e propria ecatomba [illegible] [illegible] di serie. [illegible] numero uno, lo spagnolo Juan Balcells, reduce dalla Coppa Davis con la nazionale spagnola contro gli Stati Uniti, era stato eliminato fin da mercoledì perdendo con [illegible] secco 2-6, 2-6 contro il russo Schukin. L'ecatombe [illegible] continuata ieri quando le teste di serie [illegible] cadute a raffica. [illegible] quarti ne [illegible] approdati [illegible] due: [illegible] tedesco Gros (n. 7) e l'olandese Van Scheppingen (n.6). Niente da fare per l'altro [illegible] Giorgio Galimberti, reduce dalla Coppa [illegible] con la nazionale italiana. Dopo [illegible] battuto nel primo turno l'italiano Alessio Di Mauro per 6-3, 7-6, aveva perso [illegible] secondo proprio contro il [illegible] sco Gross [illegible] 1-6, 5-7.

EGO

Mode e modi di essere

caractère MK MARKA
ELEKTA elena miro
DONNA ENRICA
RONDISSIMO - NUOVA ROMY
MARIELLA ROSATI - NUVOLA
TOY G. - SIXTY.
GK Giorgio Kauten
WORKING OVERTIME
DENNY ROSE
MANILA GRACE - LEVI'S
RL - Lee - CIESSE
GUESS
FULLCIRCLE
MARLBORO CLASSICS
MARINA YACHTING
PRANDINA - MR. RAMOS
ALEA - CIESSE - DOCKERS
TINO COSMA - GRAN SASSO
MURPHY&NYE - Pino Cerruti
BLUE NOTES
ENERGIE - RIFLE
NAVIGARE - Barbour
EMANUEL JEANS

Ti aspettiamo QUI.

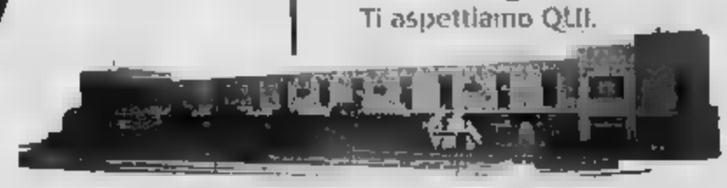

ORARI DI APERTURA

Lunedì:	15.30 - 19.30
Martedì:	[illegible] - 12.30 [illegible] - 19.30
Mercoledì:	10.00 - 12.30 [illegible] - [illegible]
Giovedì:	10.00 - 12.30 15.30 - 19.30
Venerdì:	10.00 - [illegible] 15.30 - 1[illegible]
Sabato:	10.00 - 20.00

TEL. 019.215801

SAVONA - VADO LIGURE - **aperto tutte le domeniche dalle 15.30 alle 19.30**

L'ARMA PRESENTE CON AUTO, MOTO E CON UNO DEGLI ELICOTTERI DI STANZA A VILLANOVA, IL COMANDANTE LUCA MARCHESE PRESENTERA' LA SUBARU

Moderne tecnologie al servizio dei cittadini

I carabinieri e la polizia stradale con i loro mezzi alla Città dei motori

Le nuove fiammanti Alfa 156, dotate di sofisticate apparecchiature di bordo. Alla Città dei motori, in esposizione, ci sarà anche una delle moderne auto dei carabinieri utilizzate dal reparto nei servizi di controllo e durante gli interventi. Macchine al passo con i tempi, dotate di radiolocalizzatori satellitari e mappe cartografiche della città, che «guidano» l'equipaggio nelle operative. Basta una leggera pressione di un tasto e sul monitor comparare la cartina con i quartieri, le vie: la pattuglia, lanciata su intervento, ha a portata d'occhio tutte le strade per arrivare a destinazione in tempo possibile.

Ma non è tutto. Le Alfa sono dotate anche di un pannello (sopra al tetto) nel quale appaiono avvisi luminosi per gli automobilisti: dall'alt a un posto di blocco, all'avviso che c'è un incidente, al consiglio di rallentare. Saranno esposte anche due moto Bmw, che fanno parte del parco mezzi a disposizione del nucleo radiomobile, che consentono ai carabinieri di districarsi meglio nel traffico cittadino e sono molto utili negli inseguimenti. E infine sarà possibile vedere l'Augusta Hirundo Nucleo elicotteri di Villanova. Si tratta di un elicottero bimotore con carrello retrattile, un gioiello soprattutto dal punto di vista della velocità, perchè può raggiungere i 158 nodi (300 kmh). «Tra gli elicotteri commerciali - spiegano del nucleo elicotteristico - è il più veloce. Non ha rivali».

Era il gennaio scorso: una bufera di neve si abbattè sull'entroterra e mandò in tilt la circolazione stradale, soprattutto sulla Savona-Torino, dove decine di auto si ritrovarono bloccate nella tormenta. Una situazione di emergenza che la polizia stradale riuscì a fronteggiare alla meglio: il comandante provinciale, Luca Marchese, coordinò perfettamente i soccorsi, spostandosi a bordo di un fuoristrada con quattro ruote motrici, una Subaru, molto potente e adatta per i percorsi su tracciati innevati e bagnati, che sarà esposta con altri mezzi della polstrada. E' tratta di un'auto modernissima, 2500 di cilindrata, alimentazione benzina, indispensabile per gli agenti che si trovano ad operare in situazioni di difficoltà. E' dotata di una barra polifunzionale luminosa che manda messaggi e avvisi agli automobilisti. Alla Città dei potranno vedere anche due moto Guzzi, 850 cc, carena fissa, utilizzate dalla Stradale per la vigilanza e per le scorte. Sono radiocollegate e dotate di lampeggianti anteriori e posteriori, sirena e di kit di pronto soccorso.

Per la presenza e i servizi di vigilanza, gli organizzatori ringraziano, oltre a Vigili del fuoco, carabinieri e Stradale, la polizia di Stato e in particolare la polizia marittima, la polizia municipale, la Guardia di finanza e la Guardia Costiera.

Mezzi della polizia stradale di Savona, utilizzati ogni giorno in tutta la provincia

L'elicottero dei carabinieri lunedì mattina sulla Darsena Vecchia.

Dogana, non solo controlli

Giorni fa è stato approvato all'unanimità dal Comitato portuale il Piano regolatore del porto Vado-Savona. In quell'occasione il direttore dell'Agenzia delle Dogane Savona Amedeo Caro, come membro effettivo dell'assemblea, manifestare il proprio favorevole, ha voluto mettere in evidenza il ruolo svolto dall'Agenzia appunto per lo sviluppo dei traffici portuali che, come risulta statistici forniti dall'Authority, negli ultimi anni hanno fatto registrare un sensibile aumento.

Afferma Di Caro: «L'intervento dell'Agenzia, oltre ad essere diretto alla vigilanza e al controllo delle merci estere in importazione e in transito e di quelle nazionali in esportazione, ha fatto sì che attraverso le sinergie con gli enti e le istituzioni pubbliche e private siano stati raggiunti gli obiettivi fissati nel Piano regolatore. In effetti la struttura ha favorito indirettamente, lo svolgimento dei compiti di propria competenza, volti anche a velocizzare e sviluppare, nel rispetto delle norme fiscali, il corso delle attività economiche e tutte le iniziative volte al miglioramento dell'operatività portuale».

I compiti istituzionali delle Dogane, oltre ai controlli delle merci e dei passeggeri, si diversificano sul piano territoriale nel dare autorizzazioni che agevolare nel rispetto delle norme fiscali i traffici portuali. Inoltre l'attività dell'Agenzia ha emanato provvedimenti di natura concreta come spiega Rosario Tuvè, Ricevitore capo della Dogana: «Uno dei provvedimenti è stato quello di autorizzare l'attraversamento della città in notturne dei camion in uscita o in entrata, in da diluire il traffico pesante nelle ore meno cruciali della giornata. Tutto questo alla luce del fatto che la Dogana non è più solo più come soggetto di controllo, ma anche come elemento di crescita e di collaborazione con le amministrazioni locali». E collaborazione la Dogana di Savona rende possibile, con gli altri enti, la realizzazione della Città dei motori.

LO SPORTIVO DELL'ANNO

PREMIO ALLA CARRIERA

Chievo Calcio

PREMIO ALLA CARRIERA

Cino Ricci

PREMIO SPECIALE

Scuderia Ferrari

PREMIO SPECIALE

Lo Sportivo dell'Anno della provincia di Imperia: Diego Negri (vela)

LO SPORTIVO DELL'ANNO

Classifica generale
1. Valerio Brignone (maratona, Atletica Cairo)
2. Ariela (canoa, Canottieri Osiglia)
3. Cristian Panucci (calcio, Roma)
4. Claudio Mistrangelo (pallanuoto, Carisa Savona)
5. Felice Tufano (calcio, Savona)
6. Vincenzo Eretta (calcio, Vado)
7. Fabrizio Vincenzi (calcio, Imperia)
8. Sandro Pinelli (calcio, Legino)
9. Alessio Bisio (calcio, Vado)
10. Angelo Angiollieri (nuoto, Amatori Savona)
11. Alberto Angelini (pallanuoto, Pro Recco)
12. Mirco Celestino (ciclismo, Saeco)
13. Valentino Persenda (calcio, Savona)
14. Marco Carparelli (calcio, Genoa)
15. Gibi Damonte (calcio, Albatross)

(con la presenza della squadra Allievi Nantes campione d'Italia di pallanuoto e «Saranno famosi», prima squadra down volley d'Italia)

SPORT

Ordine classifica generale: Primi Calci: Luca Spadoni (Vado); Biagio Donadio (Finale); Erika Merlino (Legino); Melka Peisino (Priamar); Roberto Ferraro (Savona); Matteo Silleno (Luceto); Alessio Luise (Savona); Simone Castagno (Vado); Luca Fucci (Speranza); Andrea Bommarito (Bragno); Luca Aonzo (Savona); Silvio Marino (Legino); Manuel Cecchelli (Varazze); Lorenzo Ferro (Vado); Alex Bruno (Finale); Andrea Onceto (Cairese); Francesco Saviozzi (Cairese); Simone Paccini (Bragno); Luigi Vittori (Quiliano); **Pulcini:** Federico Porta (Vado); Fabrizio Manitto (Savona); Mattia Carai (Savona); Alberto Sassi (Vado); Dario Marino (Savona); Joseph Donadio (Finale); Federico Anselmi (Speranza); Matteo Rubino (Speranza); Roberta Astegiano (Bragno); Alessandro Boagno (Vado); Stefano Ceraolo (Speranza); Edoardo Anselmo (Speranza); Mattia Cacchino (Albatross); Simone Resio (Bragno); Andrea Balocco (Priamar); Alessandro Spotorno (Varazze); Luca Moro (Speranza); Michele Durante (Vado); Diego Paroldi (SF Neri); Bryas Alvarez (Bragno); Carlo Marafioti (Quiliano); Marco Alberti (Legino). **Esordienti:** Alessio Salis (Legino); Alessandro Bonifacio (Vado); Mattia Le Rose (Albatross); G. Luca Zuccaro (Legino); Gabriele Zoppini (Legino); Davide Ceraolo (Speranza); Francesco La Monica (Quiliano); Davide La Grotteria (Speranza); Lorenzo Anselmo (Savona); Federico Laurenza (Bragno); Paolo Marino (Legino); Alessio Melica (Varazze); Luca Doffo (Priamar); Davide Laganaro (Savona); Luca Saviozzi (Cairese); Tony Alvarez (Bragno); Nicolà Moro (Cairese); Jacopo Lavagna (Vado); Alessio Manca (Varazze); Michele Laviola (Legino); Fulvio Berlanzoli (Vado); Carlo Zecchella (Quiliano); Luigi Porsenna (Quiliano); Mario Tiola (Vado); Matteo Alberti (Legino); Luca Viberti (Quiliano).
Giovanissimi: G. Luca Robaldo (Vado); Alain Giorgetti (Vado); Gabriele Minuto (Cairese); Andrea Cosentino (Speranza); Luca Rubino (Speranza); Andrea Forgione (Vado); Giovanni Bertone (Savona); G. Luca Bommarito (Bragno); Carozzo (Albatross); Dario Berruti (Speranza); Francesco Roberti (Savona); Domenico Moro (Speranza); Simone Perata (Varazze); Marino (Legino); Carlo Martin (Vado); Davide Boagno (Vado); Carlo Berlanzoli (Vado); Fabrizio Vallieri (Legino); Marino Repetto (Savona); Carlo Maccagnan (Quiliano).
Allievi: Massimo Daliera (Vado); Davide Minuto (Cairese); Matteo Romeo (Finale); Claudio Barlassina (Albatross); Davide Schinca (Speranza); Stefano Minuto (Speranza); Ciro De Luca (Legino); Fabio Macchia (Millesimo); Davide Ferraro (Don Bosco); Andrea Manunta (Vado); Davide Cirronis (Varazze); Andrea Laurenza (Cairese); Paolo Rossi (Savona); Luigi Riviello (Quiliano); Erik Manuello (Albatross).
Juniores: Michele Donofrio (Vado); Gianni Meli (Veloce); Alessio Corona (Legino); Diego Sansone (Cairese); Marco Codato (Legino); Federico Caponi (Albatross); Davide Orcino (Varazze); Nicolas Balardo (Quiliano); Cristian Magaraggia (Vado); Luigi Guastamacchia (Quiliano); Emanuele Laganaro (Vado); Renzo Berruti (Portovado); Berto Faggioli (Vado); Franco Cairo (Savona); Sabino Bertone (Cairese).

ATLETICA

Atletica: 1. Emanuele Esposito; 2. Valerio Brignone; 3. Riccardo Negro.
Basket: 1. Matteo Lima; 2. Flavio Peri; 3. Claudio Minuto.
Bocce: 1. Wanda Caselli; 2. Fabrizio Ferraro; 3. Paola Boagno
Canoa: 1. Ariela Peira; 2. Davide Parodi; 3. Luca Giancardo
Ciclismo: 1. Cinno Ferrero; 2. Agostino Oliveri; 3. Mauro Armellino.
Calcio: 1. Rino Ceraolo; 2. Giancarlo Robaldo; 3. Mattia Fortunato
Calcio femminile: 1. Alessia Pastorino; 2. Anna Astesiano
Corsa campestre: 1. Juri Camatrana; 2. Davide Semenza
Equitazione: 1. Elisa Aicardi; 2. Lorenza Gaglietto; 3. Tiziana Bernardello
Ginnastica ritmica: 1. Irene Moraglio
Hockey on line: 1. Gabriele Monaco
Hockey su prato: 1. Luigi Acerbi; 2. Andrea Ponte.
Karate: 1. Martina Bartoli.
Lotta: 1. Felice Peluffo.
Nuoto (pallanuoto, sincronizzato salvamento): 1. Alex Giorgetti; 2. Angelo Angiollieri; 3. Eleonora Fogliacco
Pattinaggio artistico: 1. Alex Allarchi
Pattinaggio: 1. Federica Penner; 2. Fabio Carrara; 3. Daniele Fiorato.
Rally: 1. Fulvio Florean; 2. Marco Bocca; 3. Gino Vincenzi
Scherma: 1. Fabrizio Rodino.
Sci: 1. Eleonora Negro; 2. Alessio Bergia; 3. Giorgia Chinazzo
Tiro a volo: 1. Fabrizio Garbero.
Tennis: 1. Mosé Navarra; 2. Patrizia Fracchia; 3. Alberto Manfredi.
Tennistavolo: 1. Fabio Algotti, 2. Francesco Barberini; 3. Simone Romano.
Volley: 1. Viola Scotto; 2. Cristina Carella; 3. Alice Demelas

SQUADRE

Coppa Primavera: Turin Bar
Coppa Campioni: SMS Generale
Coppa Euro: Edicola Peri
Vincitore individuale: Piero Minuto
Scuole: Media Guidobono di Savona
Pizzerie: Galeone d'oro
Club tifosi: Milan club Savona
Premio «Stereo+» Roberto Stifanese del Velleggia

MANIFESTAZIONE

24 Ore de Le Manie (comune di Finale)

SOCIETÀ

2001 Canottieri Sabazia; 2002 Fratellanza Ginnastica Savonese

PROMESSE DELL'ATLETICA

2001 Cristian Cattardico del Vado; 2002 Massimo Peluffo Savona

PROMESSE DELL'ATLETICA

2001 Riccardo Bracaloni (Savona); 2002 Stefano Di Gioia (Savona)

PROMOZIONE E RETROCESSIONE

Serie D: Luca Spatari (ex Savona); **Eccellenza:** Alessandro Prestia (Varina)

DIRIGENTE

Maurizio Accame (sez. Albenga)

FISCHIETTO

Tullio Sondini (giudice nuoto)

ALLENATORE

Pino Ottonello (Finale)

MIGLIOR SPORT

1. Laura Vecchietti (nuoto sincronizzato)
2. Ariela (canoa)
3. Eleonora Fogliacco (nuoto salvamento)

OLMO
la Biciclissima
Sponsor tecnico ufficiale della cage MAGLIERIE Professional cycling team Vi presenta la sua nuova gamma 2002
Celle Ligure - Via Aurelia - tel. 019.990157 www.olmo.it Lunedì - ore 15.00/19.00 martedì/sabato - ore 8.00/12.00 - 15.00/19.00

Dai 1500 metri delle Alpi Marittime un prodotto genuino

Acqua Sant'Anna, un successo

La ricetta di una giovane impresa

Tra i testimonial di Acqua Sant'Anna Mike Bongiorno, sopra, e Gerry Scotti

SAVONA

Lo «Sportivo dell'anno» trova al suo fianco un partner nuovo e importante, l'Acqua Sant'Anna di Vinadio, marchio giovane che nel giro di pochi anni si è imposto a livello nazionale e che con la sua fonte nel cuore delle Alpi Marittime rappresenta un marchio doc per il Nord Ovest e la sua imprenditoria. E l'abbinamento con le giornate ricche di appuntamenti per lo «Sportivo» è particolarmente indicato perchè, al di là di tutte le eccezionali proprietà, Sant'Anna è anche l'acqua degli sportivi e lo scorso anno è stata sponsor ufficiale del Giro d'Italia. Una presenza gradita, opportuna, qualcosa di importante. La carta d'identità è all'insegna della trasparenza e delle garanzie. L'Acqua minerale Sant'Anna sorge da una sorgente naturale a 1503 metri di altezza sulle Alpi Marittime e le rocce granitiche conferiscono all'acqua caratteristiche di leggerezza che la pongono nella classificazione delle acque come minimamente mineralizzata. L'Acqua minerale Sant'Anna ha inoltre ottenuto l'autorizzazione per l'alimentazione dei neonati e per la preparazione degli alimenti dei neonati con Decreto del Ministero della Sanità.

L'azienda che produce l'Acqua minerale Sant'Anna è giovanissima. Nasce nel 1996 ad opera di un gruppo di imprenditori piemontesi convinti delle potenzialità di sviluppo commerciale dell'acqua che sgorga dalle fonti di Vinadio per le quali documentazioni storiche risalenti al 1800 ne esaltano le qualità terapeutiche e disintossicanti. Lo stabilimento, un'unità produttiva di circa 10 mila metri quadrati, è stato progettato e costruito con criteri tali da consentire l'inserimento nel contesto montano della Valle di Vinadio creando il minimo impatto ambientale. La sorgente viene incanalata in tubazioni di acciaio inox e condotto fino allo stabilimento dove l'acqua viene immediatamente imbottigliata perché conservi intatte le sue caratteristiche. Il processo produttivo, dal soffiaggio delle bottiglie, al riempimento fino alla confezione, è garantito per l'igiene e la sicurezza da apparecchiature di imbottigliamento all'avanguardia e fra le più avanzate nel settore, con una capacità produttiva di 50.000 bottiglie all'ora e una capacità produttiva annua che può superare i 150 milioni di pezzi. [g. ga.]

Miriana Trevisan in visita alle sorgenti insieme a Alberto Bertone, amministratore delegato dell'Acqua Sant'Anna

L'importanza di un marchio vincente e di campagne promozionali legate ai personaggi della tv

Sul sito internet la guida per diventare esperti

Non tutte le acque sono uguali, i perchè di Sant'Anna di Vinadio

Il marchio vincente di Acqua Sant'Anna

SAVONA

C'è un modo semplice per iniziare a diventare «esperti» di acque minerali. Come? E' sufficiente connettersi a Internet all'indirizzo www.santanna.it per trovare infatti un simpatico ed efficace corso abbreviato realizzato dagli esperti di Acqua minerale Sant'Anna e a disposizione di tutti per sapere quanto necessario in relazione a «durezza» e «residuo» dell'acqua minerale e tante altre informazioni tecniche comprensibili a tutti da un linguaggio semplice ed efficace. La sorpresa si trova proprio nella prima pagina del sito www.santanna.it che, tra l'altro, presenta anche un link dedicato alla pubblicità comparativa (vale la pena di fare una veloce capatina per capire molte cose anche in relazione alla larga diffusione del prodotto spillato dalla sorgente di Vinadio).

Ma il sito internet, semplice da consultare e rapido nello scaricamento, racconta anche la storia dell'azienda, le curiosità sullo stabilimento di produzione e sulla valle di Vinadio, comprese la storia dei «Giganti di Vinadio», la coppia di fratelli affetta da «gigantismo» (una disfunzione dello sviluppo) che con un'altezza di oltre due metri e venti centimetri ciascuno diventarono un'attrazione per tutta l'Europa all'inizio del secolo. Pagine e pagine web sono poi dedicate all'impegno di Sant'Anna sul fronte dello sport e della tutela dell'ambiente. Importante, anche la sezione riservata all'immagine con le campagne promozionali che hanno portato Acqua minerale Sant'Anna vicino alla gente come nel caso delle telepromozioni che hanno coinvolto personaggi famosi come Mike Bongiorno, Gerry Scotti e Miriana Trevisan. Insomma, spendere qualche minuto tra le pagine di www-santanna.it dà l'opportunità di conoscere meglio un prodotto genuino, chi si occupa del confezionamento e della produzione e tante altre curiosità. [g. ga.]

PUBBLICITÀ COMPARATIVA

TRA ALCUNE DELLE MIGLIORI ACQUE MINERALI ITALIANE

Marca	Residuo fisso mg/l	Sodio mg/l	Altezza delle sorgenti (metri s.l.m.)	Sorgente di montagna	Durezza in gradi francesi	Indicata per i neonati
Sant'Anna	**39**	**1,1**	**1503**	**Si**	**3,2**	**Si**
Levissima	75,5	1,8	N.D.	Si	N.D.	No
Panna	137	6,5	925	Si	10,4	No
Vera	160	2	N.D.	No	N.D.	No
Rocchetta	179	4,4	536	No	N.D.	No
San Benedetto	250	6,8	XII	No	N.D.	No
Vitasnella	380	3	XIII	No	N.D.	No
Boario	631	5	217	No	N.D.	No
Sangemini	899	19,67	370	No	N.D.	Si
Lete	915	5,1	300	No	N.D.	No
Uliveto	986	113,7	12	No	N.D.	No
San Pellegrino	1074	42	370	No	N.D.	No
Ferrarelle	1270	49	111	No	N.D.	No

Fonti: dati forniti dal produttore sull'etichetta e desunti da "Acque Minerali e di Sorgente Annuario 2001" - Beverfood Edizioni s.r.l. - N.D.: Dati non dichiarati.

SAPETE LEGGERE TRA LE RIGHE?

Neonati, bambini, adulti e anziani che bevono un'acqua minerale leggera sul serio l'hanno finalmente trovata. Si chiama Sant'Anna di Vinadio, ha una sorgente a 1.503 metri di quota, pochissimo sodio, residuo fisso e durezza bassissimi. Sono tutti dichiarati sull'etichetta, a portata di consumatore e a dimostrazione che non si temono confronti con nessuno. E sono dati grazie ai quali Sant'Anna è stata riconosciuta come acqua minerale indicata per l'alimentazione dei neonati, per la preparazione degli alimenti per i neonati e per le diete povere di sodio (autorizzazione del Ministero della Sanità n. 2972 del 18-12-1996).

SODIO 0,0001%

Acqua Sant'Anna di Vinadio. Poco sodio, poca durezza, tantissima leggerezza.

www.santanna.it

Clienti e Consumatori: tel. 0171.95.94.33 - email: info@santanna.it

Venite a provarla da :

ZOLEZZI AUTO

ALBENGA

AUTOSIVELLI - SANREMO

AUTOSPORT AMEGLIO - IMPERIA

PIEFFE AUTO - CAMPOROSSO

DEFINITA DA «RETE FERROVIARIA ITALIA» LA TRATTA SETTIMO-BUSSOLENO

Alta velocità, la To-Lione svela il tracciato italiano

Sono 47 chilometri che toccheranno Venaria e passeranno sotto il Musinè

Maurizio Tropeano

Eccoli i 47 chilometri della tratta italiana della linea ad alta capacità Torino-Lione. Quarantasettemila metri di rotaie che da Bussoleno portano a Settimo Torinese dove incontreranno la linea veloce per Milano. Finalmente Rete Ferroviaria Italia ha definito il tracciato - lo vedete qui sopra - e oggi il direttore generale Mauro Moretti lo presenterà in Prefettura al presidente della Regione, Enzo Ghigo, a quello della Provincia di Torino, Mercedes Bresso, al sindaco Sergio Chiamparino, e ai rappresentanti dei Comuni e delle Comunità Montane interessate.

La tratta della prima corografica che Rfi rende pubblica. Accanto al tracciato gli accordi intergovernativi hanno fissato anche i tempi di conclusione dei lavori. Il progetto dovrebbe essere realizzato in due fasi, la prima dovrà essere completata entro il 2008. Si tratta di 37 chilometri e mezzo per una spesa complessiva di 1000 milioni di € per un collegamento che da Settimo arriva fino a Caprie. La linea da Milano, già in costruzione, arriverà fino a Settimo seguendo l'autostrada sul fianco Sud. Qui piegherà leggermente verso Nord, sottopassando - con una galleria di 4 un chilometro - la Torino-Milano e la tangenziale, nei pressi del grande svincolo oltre la Falchera. Da lì proseguirà lungo la tangenziale sul lato Nord, passando all'altezza della cascina Cabianca, a Sud di Villaretto, fino a Venaria. Poi entrerà in una galleria artificiale per circa un km lungo il terrapieno realizzato come barriera antirumore della tangenziale. Quindi proseguirà all'aperto per Savonera. Presso la cascina Marocchino il tragitto devierà dalla tangenziale, verso Nord, attraversando tutta la piana di Pianezza e passando leggermente a Nord di Grange di Brione. A questo punto si tornerà sottoterra per attraversare tutto il massiccio del Musinè, uscendo dalla montagna a Borgone di Susa. Entro il 2008 dovrebbero essere completati gli scavi fino a Caprie. Lì, infatti, si dovrebbe realizzare la bretella di collegamento con la linea storica poco a monte di Chiusa San Michele, utilizzando il varco dei binari della vecchia cava Rotunno.

L'interconnessione permetterà di liberare il nodo di Torino dall'aumento vertiginoso del traffico merci tra Italia e Francia e consentirà alla Regione di sfruttare la linea storica come ferrovia metropolitana con convogli ogni 15 per il centro di Torino ogni 15/20 minuti», spiega il vicepresidente della Giunta regionale, William Casoni. Aggiunge: «In questo modo sarà possibile decongestionare il traffico automobilistico in Val di Susa. Questo è uno dei vantaggi della realizzazione della linea ad alta capacità».

La seconda fase dei lavori che partirà in contemporanea con la realizzazione del tunnel di base dovrà essere completata nel 2013 e costerà 350 milioni di €. Da Caprie si arriverà in tunnel fino a Borgone di Susa. Da lì in superficie si proseguirà fino a Bruzolo, dove i binari ritorneranno sottoterra collegandosi con il tunnel di Bussoleno.

Come si può vedere il tracciato scelto da Rfi risolve due dei problemi principali sollevati da Comune e Provincia di Torino e Regione Piemonte. Il primo: il futuro centro intermodale di Orbassano che senza la realizzazione di bretella di collegamento potrebbe perdere alla sua funzione. Il secondo: il nodo di Torino. In base al tracciato presentato, infatti, i treni ad alta velocità in arrivo dalla Francia escono dalla linea veloce all'altezza di Bussoleno-Bruzolo e, attraverso la linea storica - e i vecchi binari - entrerebbero in città per poi collegarsi con la nuova rete all'altezza di Settimo. Da qui la richiesta di realizzare l'interconnessione con il capoluogo il più vicino possibile alla città. Oggi il vicepresidente della giunta regionale, William Casoni, proporrà di localizzare l'interconnessione all'altezza di corso Marche, lo snodo potrebbe servire anche la bretella ferroviaria per raggiungere Orbassano. Spiega: «La Regione è favorevole a costruire in contemporanea la corda della tangenziale di Torino. Servono milioni di € che potranno arrivare dai diritti di edificazione che si otterrebbero arretrando Porta Nuova al Lingotto».

> Resta insoluto il problema del centro intermodale di Orbassano per il quale non è prevista una bretella di collegamento e dell'interconnessione con Torino che si vorrebbe più vicina, in corso Marche

La protesta

I comitati anti-Tav in piazza Castello

Sarà in Prefettura, in piazza Castello, e non, come era stato annunciato, presso l'assessorato ai Trasporti della Regione, l'incontro sul futuro tracciato dell'Alta Velocità ferroviaria tra Settimo e la Val di Susa. E' prevista una manifestazione di protesta del Comitato Anti-Tav; i contestatori vorrebbero piazzare una simbolica pietra della val di Susa davanti all'assessorato regionale ai Trasporti. In programma c'è anche il «dono» di un masso radioattivo, raccolto sul massiccio che si vorrebbe bucare per il tunnel.

Contestazioni e folclore a parte, i sindaci dei territori interessati vedranno finalmente - dopo vari slittamenti - un progetto a larga massima, passibile di varianti: «Non scolpito nella roccia», fa notare un tecnico. Un punto per discutere, insomma. Ed è questo che contrasta con le critiche degli Anti-Tav che parlano di «cosa già decisa», pur ammettendo, in aperta contraddizione, che «il tracciato non può esistere perché non sono ancora stati effettuati neanche gli studi di fattibilità».

Le comunità locali, che in passato hanno polemizzato lamentando la loro esclusione dai preliminari del progetto, sono le ultime a vedere la documentazione, perché così è previsto dalla prassi. Prima di loro è toccato agli enti «con potere programmatorio», cioè Regione e Provincia, oltre al Comune di Torino, interessato ad un elemento chiave del progetto come il «passante». I sindaci della Val di Susa e della cintura Ovest si sono già riuniti martedì sera a Bussoleno, a villa Ferro, a porte chiuse, per perfezionare una posizione comune e per concordare domande e richieste da fare oggi alle Ferrovie. (g. b.)

VENARIA

«Perché a Torino si passa sotto i fiumi e qui no?»

«Far correre i binari dell'alta velocità lungo la tangenziale significa stravolgere la vita di 4000 persone che vivono nei nuovi quartieri della città - attacca Giuseppe Catania, sindaco di Venaria, nella foto -. Non riusciamo a capire perché si voglia mantenere a tutti i costi questo percorso. Se proprio si deve fare per forza è meglio che sia interrata, costerà di più ma è la soluzione ambientale migliore».

Insieme al primo cittadino rincara la dose il suo vice e super sindaco Nicola Pollari. «Il territorio di Venaria non può sopportare un'opera del genere anche perché si stanno esaurendo gli spazi liberi a disposizione dei residenti - spiega Pollari -. Ad esempio, non capisco perché a Torino la ferrovia possa passare sotto la Dora e qui sotto il torrente Stura che ci collega il Comune di Borgaro. I venariesi devono avere gli stessi diritti di chi abita a Torino».

ALPIGNANO

«Il mio Consiglio comunale ha bocciato Tav già 2 volte»

«Quello che non ci è mai piaciuto è l'atteggiamento snob di Ferrovie, Governo e Regione». Il sindaco di Alpignano, José Accalai (foto), non ha mezzi termini. Contro il Tav si è schierato subito. «Non abbiamo mai avuto modo di vedere il tracciato - afferma -. Anzi, ce ne hanno fatti vedere sette. Però nessuno definitivo». E di questi sembra vada anche a intersecare il suo progetto per la circonvallazione della città. «Noi non siamo contrari per egoismi di campanile, ma perché si danneggia tutta la valle Susa - sostiene il sindaco -. Noi crediamo basti potenziare la linea esistente, senza bisogno del Tav». Ma dare ora un giudizio è quasi impossibile. «Nessuno ci ha mai coinvolti - confessa Accalai -. La riunione di domani (oggi per chi legge, ndr) ne segue un'altra avvenuta l'anno scorso. Così non si lavora». Intanto il consiglio comunale di Alpignano ha già votato due volte una mozione contraria al Tav.

COLLEGNO

«Non siamo contrari a priori ma ci devono coinvolgere»

Umberto D'Ottavio, sindaco di Collegno, sul Tav non ha pregiudizi. «Non speriamo non ne abbiano anche le Ferrovie - dice -. Nel senso che non possono pretendere che siamo favorevoli senza sapere». E ricorda il buco della tratta Torino-Milano. «Hanno discusso per sei anni e solo ora sono giunti a un accordo e non tutti i Comuni sono favorevoli» confessa. Ciò che chiederà nell'incontro è quale valore ha per Torino e la sua cintura e per la Valle quest'opera. «Perché, se è indifferente e non porta nulla, che passi altrove» dichiara. Ma nessun ostracismo per partito preso. «Ci rendiamo conto che il Tav serve per togliere i Tir dalle strade, e su questo solo un cretino può dirsi contrario, ma è come si farà che fa la differenza» dice D'Ottavio. Insomma, o si dà la possibilità di concertare insieme... «o si pensano di arrivare con un progetto e far partire i lavori sarà la guerra. Una cosa così non potremo mai accettarla» conclude.

PIANEZZA

«Dell'opera sappiamo poco e quel poco ci terrorizza»

Non è preoccupato il sindaco di Pianezza, Claudio Gagliardi è proprio spaventato. «Da indiscrezioni sappiamo che la tratta dovrebbe passare proprio a metà del nostro territorio, tagliandolo in due come una mela - afferma -. E passerebbe a pochi passi dalla nostra circonvallazione. Con due opere così si crea una muraglia insormontabile». Ma per ora sono solo indiscrezioni, voci, sentito dire. «Non abbiamo ancora visto un documento ufficiale, niente. Solo fotocopie trafugate» racconta Gagliardi. Neanche lui è contrario per principio, ma chiede di sapere, di essere informato, anche per poter informare a sua volta i cittadini di Pianezza. «Non per il singolo caso, bensì perché quest'opera è interessante come collettività» ammette. E subito dopo la riunione in Prefettura convocherà un consiglio comunale aperto per spiegare. «Il Tav ha un enorme impatto ambientale e questo avviene in una zona come la nostra che ha già pagato un prezzo elevato in termini di infrastrutture».

LA PROPOSTA DEL SINDACO AL PREMIO NOBEL RITA LEVI MONTALCINI CHE FA PARTE DEL COMITATO DI SAGGI INCARICATO DELLA SCELTA

Torino vuole l'«Istituto europeo di ricerche sul cervello»

La città si candida e offre come sede l'area degli ex Mercati Generali dove sorgerà il villaggio olimpico

Gianni Bisio

Ebri, cioè European brain research institute. Istituto europeo di ricerche sul cervello. In altre parole un Parco scientifico multidisciplinare dedicato alla mente umana, realizzato dove fino a ieri c'era la grande «dispensa», di Torino, nell'area degli ex Mercati Generali. C'è l'ha messa tutta Sergio Chiamparino, in veste di «lobbista» per la sua città, senza mai cadere nel campanilismo, per convincere il premio Nobel Rita Levi Montalcini che la candidatura di Torino è la più conveniente rispetto alle altre due presentate: Varese, per la Lombardia, e Roma, per il Lazio. Con tutto il rispetto alle concorrenti.

Ha ricordato alla signora italiana della scienza, ieri alla Galleria d'arte moderna per un convegno sulle malattie neurologiche, che nel 1985 è cittadina onoraria di Torino, che sua nipote Piera siede tra i banchi della Sala rossa, che del Comitato per l'Ebri fanno parte l'avvocato Agnelli, i vertici dell'Università e del Politecnico, le Fondazioni Bancarie, l'Unione industriale. Ma Chiamparino ha anche illustrato le opportunità logistiche, per i collegamenti, dell'area (120 mila metri quadrati) che nel 2006 sarà sede del villaggio atleti, verso corso Cosenza, e del villaggio media, accanto alla ex dogana. Due strutture che, se realizzate con flessibilità progettuale, dopo le Olimpiadi potrebbero ospitare gli istituti satelliti dell'Ebri, mentre già dal 2003 si potrebbe mettere mano alla realizzazione del nucleo centrale - 4-5 mila metri quadrati - perché sia pronto ad operare a Olimpiadi terminate.

Sergio Chiamparino e Rita Levi Montalcini ieri alla Galleria d'Arte Moderna

Rita Levi Montalcini, che fa parte del Comitato dei sette saggi, fra cui i professori Rubbia e Dulbecco, incaricato di valutare entro aprile le tre candidature, ha sottolineato il suo voler essere «super partes», mettendo l'accento sul fatto che è importante che «l'Ebri si faccia a Torino e che si faccia in Italia». Parole, ha detto con amarezza, dove la ricerca scientifica va male, molto male, oggi più che mai, dove finanziamenti di sotto dell'uno per cento del Pil».

«Germania e Francia - ha aggiunto - sono favorevoli a questo progetto, come all'Unione europea lo stesso commissario Monti. Roma, Torino o Varese non importa: tutte candidature eccellenti e coperte finanziariamente: qualunque sia la scelta l'importante è che ci sia collaborazione e non contestazione, bisogna pensare che è un progetto nazionale che coinvolgerà anche altre città. In Europa esiste un centro di eccellenza sul cervello, l'Italia ha già dato enormi contributi alle neuroscienze. Anche la ricerca è così mal finanziata, con questo centro si faciliterebbe il ritorno nel nostro Paese dei tanti ricercatori finiti all'estero».

VENERDÌ 12 APRILE 2002 DALLE ORE 15,00
ALL'IPPODROMO DI VINOVO
CORSE DI GALOPPO
PREMIO UNAG-TRIS
ore 18,30 - m. 1.200 - 8ª Corsa - E. 22.000,00
...la tris?

1	[illegible]	63	[illegible]	10 CLASSIC BET	52	I. Rosu
2	SPICEY	[illegible]	M. Esposito	11 STANLEY	[illegible]	A. Polli
3	RICCO	58,5	W. [illegible]	12 STRONGAL	[illegible]	A. Farroppa
4	VIA PALESTRO	57,5	E. Tosarelli	13 RAINBOW SHARJAH	49,5	G. Forte
5	MILITARREY	55,5	A. Herrero	[illegible]	[illegible]	L. Manisco
6	KUNDER	55	[illegible]	15 BEAUTIFUL ISLAND	[illegible]	Mlle Colombi
7	LUCY TOTO	55	D. Vargiu	[illegible] ITOM	49	M. Petrocelli
8	WILD BUNCH	54	E. Baldacci	17 REBEL [illegible]	49	W. Rovatto
9	DISTANTSY	52,5	Andr. Marcialis			

RISTORANTE DELL'IPPODROMO DEL GALOPPO - Nuova Gestione
Prenotazioni 011.965.18.24 - 339.466.60.01 - 348.884.03.84
Per anticipazioni, risultati, commenti e notizie: www.sportinpiemonte.it

ALLARME DI ENPA E CORPO CONTRO GLI INCENDI PER NOLEGGIO A VIGILI DEL FUOCO

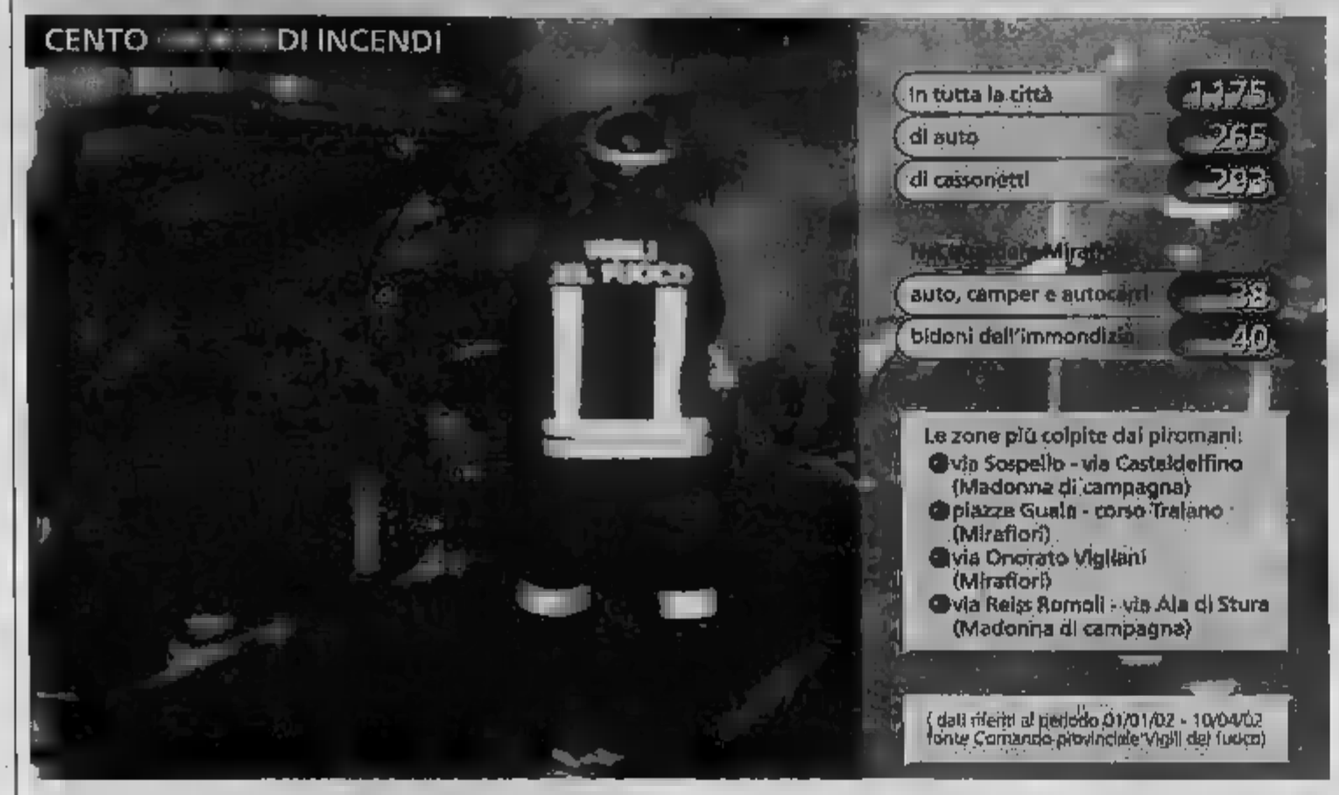

Irreperibile l'uomo arrestato la settimana e poi rilasciato: era sospettato dato fuoco a un chiosco

Via Farinelli, via Monte Sei Busi e via Tunisi le ultime strade dove giovedì notte sono intervenuti i pompieri

Nel mirino dei vandali anche giochi per bimbi, ascensori, cassonetti dell'immondizia: è emergenza

Fiamme a Mirafiori, è tornato il piromane

Sette automobili e un camper incendiati in poche ore

Claudio Laugeri
Lodovico

Giovedì notte, dieci minuti pri- dall'una. Le fiamme si alzano alto un gruppo di automobili posteggiate in via Farinelli. La gente si affaccia. Qualcuno scende in strada, e si dispera. Altri assistono al rogo con animo sollevato «La mia macchina è più lontano...».

Ore 1,25, via Monte Sei Busi: trecento metri dal primo incendio che ha ridotto ammasso di lamiere sei automobili ed un camper. Al 115 arriva un'ultra chiamata: «C'è un camper in fiamme...». Altri pompieri, altre sirene squarciano la notte, gente che si alza dal letto per andare a vedere sta capitando. Stavolta i vigili no a domare lingue fuoco prima che distruggano il caravan.

Ore 3,46, Tunisi, un'altra automobile diventa cenere, distrutta da un ennesimo rogo. Arriva la polizia. Un commissario si annota i nomi delle persone che hanno subito il danno un taccuino.

I PIROMANI DI MIRAFIORI. C'è un piromane che aggira in città. Fuori più d'uno. Sfidano la fortuna con l'accendino in mano, danno fuoco a tutto ciò che di combustibile incontrano sulla loro strada, e la fanno franca quasi sempre. Se dovesse indicare una zona di Torino maggiormente massacrata dai piromani, sarebbero Mirafiori. Piazza Guala, via Vigliani, via Negarville, sono le aree più colpite. Il buio favorisce i raid. Lo scarso traffico li aiuta. Colpiscono a raffica: in una notte appiccano il fuoco in o quattro posti diversi, a poche centinaia di metri di distanza uno dall'altro. poche descrizioni che la gente ha fornito ai poliziotti sovente coincidono. Tratti del viso decisi. Abbigliamento sportivo. Se, nel quartiere, c'è un solo Nerone o n'è più d'uno questo è un mistero al quale ancora non c'è risposta.

UNA STRADA, 11 INCENDI. I vigili del fuoco sicuri: «In via Sospello e nelle immediate vicinanze colpisce è persona sola». In quattro mesi s'è fatto vivo almeno 11 volte: un record quasi assoluto città. E sempre un'area compresa fra pochissimi Fuoco che sveglia i residenti, fa indignare i commercianti, che ora apprensione tra le persone costrette a lasciare l'auto posteggiata sotto casa, in punti dove le tracce lasciate fuoco sono ancora troppo visibili. prenderanno...» sussurrano in zona. «Ha già fatto troppi danni, è giunta l'ora fermarlo». lui è astuto e sfugge a tutte le trappole.

L'ULTI È». Il nome è Luciano Cravero, ha 45 anni e fa il materassaio. La polizia lo ha arrestato l'altra settimana con le mani sporche di fuliggine, i che puzzavano di fumo, un accendino e la carta igienica in tasca. Un sospetto piromane. Un paio persone lo avevano indicato come l'autore roghi in zona Mirafiori; addirittura l'avevano visto appiccare le fiamme sul retro di chiosco . Prima, a un di metri da quell'incrocio, andati in fumo alcuni contenitori dei rifiuti. In carcere ha fatto 24 ore, lui ha negato . Ora è irreperibile.

IL CO DEI GIOCHI. Troppo stremo per essere un caso: due giostre distrutte dal fuoco in una sola notte. E' accaduto otto giorni . In via Casteldelfelfino è andata in cenere il più classico dei giochi per bambini, quello i cavalli legno e le carrozze gli specchi colorati. Due ore dopo il maniaco ha colpito a Venaria, ai giardini p. Addio altalena, e cavalluccio. Da allora, per fortuna, non si è più fatto vivo.

ASCENSORI. Per qualche mese, alla fine del 2000 vanén considerato una vera emergenza. Quasi ogni notte qualcuno appicava il fuoco negli ascensori di palazzi popolari. La zona più colpita corso Grosseto, stabile dietro l'altro. Famiglie sgomberate,decine di alloggi invasi dal fumo, persone intossicate, danni per decine milioni. Improvvisamente, com'era comparso il mar spari. E gli incendi, come per incanto, c rono.

L'ANNO Il 2001 è stato un anno «critico» per l'emerg piromani. qualche volta hanno anche agito in gruppo. Come nella notte tra 24 e il 25 gennaio, quando in poche ore riuscirono a incendiare 11 auto. Ogni volta, poteva una strage. Nessuna difesa per chi in quelle strade. 14 settembre, rogo ha distrutto auto parcheggiate sotto il condominio in via Fratelli Carvi 12, a Chieri. L'ipotesi di piromane è mai stata scartata. Il 3 novembre, un incendio ha distrutto il deposito sequestrate dall'autorità giudiziaria, sotto il castello di Rivoli. Duecento su custodite in quella struttura sono andate in fumo. Del colpevole, nessuna . La stessa notte, i carabinieri avevano giovane soprannominato piromane di Nichelino». Nel suo «curriculum» risultavano 19 incendi (nei 5 anni precedenti) a Nichelino e a Torino. Reo confesso.

Giovedì, ore 1,25 di notte, via Monte Sei : la squadra di pompieri al lavoro per spegnere l'ultimo incendio

Specchio dei tempi

«Il bosco oltraggiato per costruire una piscina privata» - «Si rischia anche la broncopolmonite nella snervante coda per prenotare lo specialista» - sul premio di fedeltà» - «Residenza negata»

Una lettrice ci scrive:
«Abito in una tranquilla borgata di Villar Dora in Val di Susa circondata dal verde del bosco. Pensavo che se una persona decide di andare abitare in mezzo alla natura la ama e magari ama anche gli animali e un po' i suoi simili. Niente di più sbagliato giacché le case no sempre più e diventano mi fantasmi (essendo per lo più seconde case), il verde diminuisce e anche l'albero rientra in canoni di estatica, erba all'inglese se no niente a me di monocoltura. bosco arretra e quell'aria un po' selvatica se ne va lasciando posto a cemento e piastrelle. Anche mio vicino di casa (ma per lui è seconda abitazione) deciso di abbattere due si alberi di quarantina d'anni. Abbattuti per posto ad una piscina privata. pare che con l'acqua con riempirà codesta costruzione ci si lavi per almeno un anno.

«La casa dove abito la mia famiglia fu progettata negli Anni 60 dall'architetto Volterrani costruita da tre amici amanti del verde che lasciarono ampio spazio alla natura non delimitando le porzioni di giardino e creando così un ambiente dove case e convivono armonia. Difficile immaginare i danni arrecati dalla migrazione dalla città alla campagna nel momento cui rinuncia avere le stesse cittadina. I risultati sono raccapriccianti.

«In un'epoca queste dove ciascuno di noi chiamato ad avere un atteggiamento di che rispetti le risorse del pianeta, dove si comincia ad La cultura del riciclaggio (ma arrivate i cassonetti il lunedì mattina quando i se ne sono andati) mi domando sia possibile che un Comune, laddove non ce la fanno i singoli, non si faccia promotore di questa cultura. Sembra vincano le leggi piuttosto che il buonsenso».

Segue la firma

Un lettore ci scrive:
«Sono circa tre settimane che tento inutilmente di prenotare una visita specialistica. Siccome lavoratore, mia madre preoccupata le due settimane precedenti di "tentare" l'impresa, recandosi il lunedì martedì mattino davanti Asl di via del Ridotto. Riuscire nell'intento cosa pressoché impossibile.

«Non ci volevo credere, visto che è la prima volta negli ultimi 5 anni - grazie Dio - che abbisogno di visita specialistica.

«L'altra mattina, per non gravare su mia madre, ho preso ferie dal lavoro e sono trovato alle 7,10 davanti all'Asl, trovato una sessantina di anziani già in fila sotto la pioggia. Alle 8 la coda già di oltre cento persone. Questa mi confermano, ripete ogni settimana lunedì martedì. I posti disponibili ogni volta superano la poche decine, troppo pochi rispetto alla richiesta.

«Di chi è la responsabilità, non ne ho idea.

il risultato è che qualunque lavoratore, almeno qui nei dintorni, che abbia bisogno di una specialistica, deve per forza affidarsi strutture private, se non vuol prendersi una broncopolmonite aspettando di prenotarsi davanti alla mutua».

Luigi Viggiano

Una lettrice ci scrive:
una pensionata, ricevo annualmente un premio di fedeltà dall'azienda dove lavorato un assegno postale di L. 37.520 con la scadenza per la riscossione a tre mesi dall'emissione. L'assegno il novembre è versato in 18/01/2002.

«Ma la Posta ha respinto l'assegno dichiarandolo insoluto addebitandomi spese di commissione per 20.000 lire. una pensionata, come riceve un premio L. 37.520 e la posta per un errore di riscossione, me addebita L. 2 di spese, mi rimangono L. 17.520. Mi pare una beffa».

Margherita Viotti

Una lettrice ci scrive:
«Ho 62 anni e credevo che cittadino potesse decidere autonomamente e liberamente dove la residenza e, nello stesso tempo, spostarsi dove vuole per periodi più o meno lunghi. Ma il Comune di Settimo da sei anni mi rifiuta questo diritto. faccio la pendolare Centallo e Settimo compatibilmente con lo stato di salute di un congiunto (e ora anche il mio). Questa situazione è per me molto sa perché non accedere agli sgravi fiscali e bollette doppie. Sembra un paradosso l'amministrazione comunale preferisce forse elargire sussidi e pagare affitti ai bisognosi piuttosto che concedere un diritto ad un cittadino a costo per le casse li».

Segue la firma

specchiotempi@lastampa.it

NOTIZIE dalle AZIENDE

Gruppo VEMA Promozioni immobiliari
www.

La Vema Immobiliare di Rivoli, presente sul mercato dal 1969, segnala che, oltre ad appartamenti e ville, ha in vend capannoni in varie zone industriali. Gli uffici sono a Rivoli, in via Giolitti, 1 tel. 011.9581302
www.vemaimmobiliare.com

La Mandria Golf
La Mandria Golf
Organizza corsi collettivi di golf serali e festivi
Costo promozionale
€ 115 tutto compreso
Per informazioni telefonare al n. 011/9846111

Gelati di Lusso Pepino
tel. 011.936.76.15
e-mail info@gelatipepino.it
www.gelatipepino.it

Romani su La Stampa TORINO
una pagina SPECIALE dedicata a Carmagnola

CARO FUNERALE?
Per non pagare percentuali fa più ritirate i "consigli" in ospedale.
La Federazione Nazionale Imprese Funebri "consiglia di non accettare suggerimenti da coloro che, in ambito ospedaliero, raccomandano o vogliono con biglietti visita un'impresa"... personaggi... più credibili famiglie che, a loro insaputa, pagano una percentuale in più rispetto ai costi di
(Da L'Informatore 3/99)
FUNERALE CLASSICO da 2.500.000 Lire* €1291
il comprende le pratiche, bara accessoriata, trasporto in chiesa e cimitero con autofunebre Mercedes, assistenza
tasse comunali e
se richiesti
in base ai
IL GIUBILEO
ONORANZE E SERVIZI FUNEBRI ORE SU 24
Numero Verde
800.251645
24 ore su 24
Tel. 011.663.3005
*Per i funerali interamente in terra, il prezzo non comprende
50 a € 383,77) Informazioni documentazione e preventivi

PREZZO+TARIFFA: € 0,90. «CRONACHE DI NAPOLI», «CORRIERE DI CAMERI», «IL CORRIERE DI NOVARA», «IL GIORNALE DI BOLOGNA», «IL CORRIERE MERCANTILE», «LA GAZZETTA DEL SUD», «IL CORRIERE DI ROMAGNA», «CRONACHE DEL MEZZOGIORNO» NELLE AREE DI DISTRIBUZIONE INDICATE SUL GIORNALE LOCALE: € 0,95 CON «LA GAZZETTA DELLO SPORT» IN PIEMONTE, LIGURIA E VALLE D'AOSTA; € 1,30 IN PIEMONTE CON LA VHS «CENTO CANZONI PER MAGARO»; € 2,00 IN PIEMONTE CON LE VHS «CERVI DI NAGANO»; A RICHIESTA CON «SPORTWEEKEND» IN PIEMONTE, VALLE D'AOSTA E LIGURIA DI PONENTE; ABBINAMENTI FACOLTATIVI: € 0,90 IN PIEMONTE CON LA VHS «CENTO CANZONI PER MAGARO»; € 0,90 IN PIEMONTE CON LA VHS «CERVI DI NAGANO»; ABBINAMENTI CON TUTTI I GIORNALI DEL SABATO DISPONIBILI IN TUTTA ITALIA. PREZZI ESTERO: AUSTRIA, BENELUX, FRANCIA, GERMANIA, GRECIA, PORTOGALLO, SPAGNA € 1,55; ATLANTA, PARIGI SCANZIANA E SVIZZERA FRS 2,00; D. TICINO FRS. 2,00; LIN DEP. P.30; USA $ 3,50

Azienda

anche in luoghi diversi, gestendo velocemente informazioni importanti per il tuo lavoro.

Conference Call

Vodafone, che prevedeva di ridurre i margini della sua quota azionaria. Chi vuole di guadagnare con la speculazione sarà un investitore [illegible] ma chi vuole [illegible] deve [illegible] per [illegible] sapere [illegible] che il [illegible] E tu?

800.208.208
www.190.it

How are you?

omnitel
vodafone

CHRYSLER

Jeep®

WEEK END
Sabato 13 e domenica 14
a Savona in corso Italia isola pedonale

Prova su strada di tutta la gamma e presentazione della
NUOVA GRAND CHEROKEE OVERLAND e **PT CRUISER TURBO DIESEL** motore Mercedes-Benz

NUOVO GRAND CHEROKEE OVERLAND
Motore 4,7 V8 High Output ad elevata potenza con 258 cavalli e 425 Nm di coppia a 3500 giri minuto. 8 cilindri a V. Da 0 a 100 km/h in 8.3 secondi. Cambio automatico 5 marce a gestione elettronica. Sistema di trazione Quadra Drive.

NUOVA PT CRUISER 2.2 CRD TURBO DIESEL COMMON RAIL
Motore Mercedes-Benz 16 valvole da 121 CV e 300 Nm di coppia: il design ha una nuova anima.

Enrico Bussalai srl
Concessionario ufficiale Chrysler Jeep
Savona - Via Molinero, 15 (ZONA PAIP) - Tel. 019 861 344

www.tipografiacappella.it

caractère Mk MARKA
ELEKTA elena miro
DONNA ENRICA
RONDISSIMO - NUOVA ROMY
MARIELLA ROSATI - NUVOLA
TOY G. -
Giorgio
WORKING OVERTIME
DENNY ROSE
- Lee - CIESSE
GUESS
FULLCIRCLE
MARLBORO CLASSICS
MARINA YACHTING
PRANDINA - RAMOS
ALEA - CIESSE - DOCKERS
TINO COSMA - GRAN SASSO
BLUE NOTES
- RIFLE
NAVIGARE - Barbour
EMANUEL JEANS

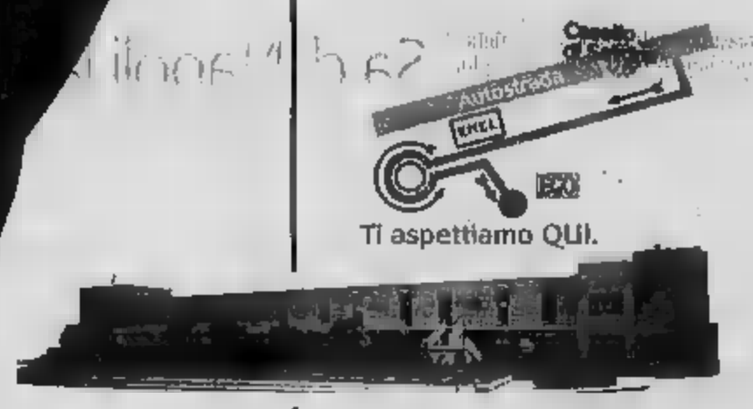

ORARI DI APERTURA

Lunedì:	19.30
Martedì:	10.00 - 12.30 15.30 - 19.30
Mercoledì:	10.00 -
	- 19.30
Giovedì:	10.00 - 12.30
	-
Venerdì:	10.00 - 12.30 15.30 -
Sabato:	10.00 -

Tel.

SAVONA - VADO LIGURE - **aperto tutte le domeniche dalle 15.30 alle 19.30**

Venite a provarla da :

ZOLEZZI AUTO

ALBENGA

www.zolezziauto.it

zolezzi@zolezziauto.it

LA STAMPA
PAGINA VENERDÌ 12 APRILE 2002

SAVONA
E PROVINCIA

REDAZIONE SAVONA, PIAZZA MARCONI 3/6, TELEFONO 019 83857 1, FAX 019 810971; E-MAIL SAVONA@LASTAMPA.IT STAMPA IN TELEFONO 019 263910
PUBBLICITA' PUBIKOMPASS S.P.A. PIAZZA MARCONI 3/5, TELEFONO 019 814867 / 811182, FAX 019 801808

L'EPISODIO IN VIA STALINGRADO: IL MALVIVENTE HA TENTATO INVANO LA FUGA

Rapina operaio: è bloccato

Coltello in pugno si era fatto dare il portafogli

SAVONA

Minaccia un coltello un operaio e lo rapina dei soldi. L'episodio è avvenuto l'altro pomeriggio in via Stalingrado e ha avuto per protagonista un quarantenne, Michele Mammoliti (vecchia conoscenza delle forze dell'ordine), residente a Savona, che è stato dopo pochi minuti bloccato e arrestato dai carabinieri.

Tutto ha avuto inizio poco prima delle . Secondo quanto ricostruito dai militari dalla radiomobile, Michele Mammoliti, impugnando un , si è avvicinato all'operaio, un trentasaienne savonese, gli ha puntato contro il coltello e si è fatto consegnare il portafogli con i soldi (circa centocinquanta euro). Poi è scappato.

Il rapinatore, però, ha fatto poca strada. Una pattuglia della radiomobile, infatti, che era impegnata in una serie di controlli e nel frattempo raccolto via radio dai colleghi dalle centrale operativa la descrizione del malvivente, ha rintracciato Michele Mammoliti nella zona di via Stalingrado e lo ha subito bloccato.

L'uomo non era ancora riuscito a del portafogli rapinato che è stato recuperato dai carabinieri e restituito al proprietario. E' quindi scattato l'arresto. Domani mattina, Michele Mammoliti sarà interrogato dal giudice.

Nelle ultime settimane, il Comando provinciale dei carabinieri ha intensificato la vigilanza in tutta la città, pattuglie che tengono controllo non solo il centro ma anche la zona periferica. Un giro di vite per arginare e contrastare la microcriminalità che sta dando importanti risultati come dimostra l'arresto l'altro pomeriggio in via Stalingrado del rapinatore, avvenuto nel giro di pochi minuti. [c. v.]

L'OPERAZIONE NELLA ZONA DI PIAZZA DELLE NAZIONI: IN MANETTE MAROCCHINO E GIOVANE DI MILLESIMO

Spaccio di droga vicino alla scuola

Due arresti per droga da parte dei carabinieri

Blitz dei carabinieri: due gli arrestati

SAVONA

Due arresti per droga da parte carabinieri. In manette sono finiti uno spacciatore marocchino minorenne e l'acquirente della droga, Mario Viola, 32 residente Millesimo, ha cercato di fuggire a bordo di un'auto, ma è stato poi bloccato dai militari, dopo un breve inseguimento.

Il blitz è avvenuto nella zona di via Giusti (è corso Tardy e Benech) nell'Oltrelstimbro grazie a maresciallo dei carabinieri, fuori dal servizio, che stava accompagnando la figlia a scuola (le De Amicis si trovano a poche centinaia di metri) e ha visto due marocchini in atteggiamento sospetto. Il militare ha subito chiamato i colleghi e ha quindi bloccato l'extracomunitario che aveva appena ceduto alcune dosi di eroina al giovane Millesimo. Questi ha tentato di scappare a bordo di un'auto; ha imboccato Ricci, ha percorso poche centinaia di metri. All'altezza, infatti, dell'incrocio con via Don Minzoni si è imbattuto in una pattuglia dei carabinieri che gli ha intimato l'alt. Il marocchino è finito in carcere l'accusa di spaccio di Mario Viola, che in tasca le due dosi, è finito a volta in arresto per detenzione di stupefacenti a fini di spaccio.

Non sono i primi arresti per droga messi a segno dai carabinieri nell'Oltrelstimbro. E' soprattutto la zona di piazza delle Nazioni quella maggiormente tenuta d'occhio: nei giardini, infatti, l'attività di spaccio è . [c. v.]

SAVONA: LA MANIFESTAZIONE DA DOMENICA. PER IL VICE DI MISTER DEL NERI UN TRIONFALE RITORNO A CASA

Allo «Sportivo» la favola Chievo

La squadra rivelazione lunedì ritira il premio «Au campiun» Sul palco del Chiabrera Conti con Corradi, Lanna e Barone

Fulvio Daniele

FARE la valigia e ripartire, per guardare dritto in faccia il futuro e magari fare due calcoli con il proprio passato. Prima o poi capita. E a chi vive nello sport ce capitato a più riprese. Succede

Prendi il caso di Francesco Conti, vice di mister Del Neri sulla panchina d'oro del Chievo. Conti in queste ore, sta preparando la sua seconda valigia della sua carriera. Con la squadra è in partenza per Leverkusen si respira aria pesante, poi la tappa al quartier generale di Verona, quindi lunedì il ritorno nella sua Liguria, a Savona, per partecipare - con pezzi pregiati come Corradi, Lanna e Barone - alla serata conclusiva de «Lo Sportivo dell'Anno». L'abbraccio caloroso del Chiabrera, dunque il rientro in sede per preparare da arbitri dello scudetto. I match contro Inter e Roma, e per guadagnare un posto in Europa. E più in là, chissà deciderà fare Del Neri.

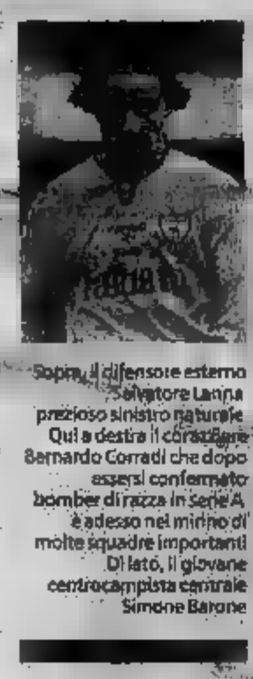
Sopra, il difensore esterno Salvatore Lanna prezioso sinistro naturale. Qui a destra il centravanti Bernardo Corradi che dopo essersi confermato bomber di razza in Serie A, è adesso nel mirino di molte squadre importanti. Di lato, il giovane centrocampista centrale Simone Barone

A sin. Francesco Conti, allenatore in seconda del Chievo «rivelazione», a fianco di mister Luigi Del Neri

A ben vedere, quella che Conti sta preparando è qualcosa in più che una semplice valigia. Perchè dentro vi è racchiusa una storia che sembra una favola. Tanti ricordi, istantanee di una vita spesa sui campi di calcio della Liguria, con Entella, Genoa, Imperia e Sanremese. Per non dire degli affetti: l'infanzia con i genitori a Chiavari, il periodo imperiese con l'amico e compagno squadra Chicco Lombardi, l'incontro a Diano Marina con gli occhi dolcissimi di Daniela, sua moglie, poi il matrimonio, due figli. ra in campo, tanta C1 quasi sempre da capitano, fino al Ravenna che gli riserva due diamanti, la B e la stima di Del Neri, allora allenatore. Si sa, stima e fiducia non sfumano un cambio casacca. qualche anno, ecco la chiamata di Del Neri: lo vuole mo secondo al Chievo che vola alto ammirato da tutti.

E' più che una favola, la rivincita del lavoro e dell'umiltà, una squadra di provincia. E risiedono solo nei risultati, ma anche in questo più profonde considerazioni la ragione per al Chievo lunedì sarà assegnato il premio «Au Campiun», il più prestigioso.

A ritirare il riconoscimento, con Conti vi saranno Bernardo Corradi, Simone Barone e Salvatore Lanna. Non tre giocatori qualunque nello scacchiere del Chievo. L'ariete Corradi è in comproprietà con l'Inter e lo vogliono in tanti. Lanna è un validio difensore di sinistra, ruolo raro nel nostro calcio e Barone è un centrocampista totale di sicuro avvenire. Per «Lo sportivo dell'anno», alza il sipario già da domenica sera, una gran bella squadra.

ALTRI SERVIZI A PAG. 51

DOMANI POMERIGGIO LE PRIME SCHIARITE

Pioggia, vento e neve a sorpresa sul Savonese

In Val Bormida i maggiori disagi alla viabilità Frana blocca la strada per l'ospedale S. Paolo

Primavera pazza, con neve, pioggia e temperature rigide. Incidenti e disagi in tutto il Savonese.

VAL BORMIDA. Ieri i paesi dell'alta valle si sono svegliati sotto un di a Mardinsto e Calizzano, la colonnina di mercurio scende a due gradi sotto zero. Nevicate anche a quote basse, ma i mezzi spartineve sono in funzione in ritardo.

In località Settepani, a Calizzano, spazzaneve è finito di traverso e per rimuoverlo dovuti intervenire i vigili del fuoco. Rallentamenti sulle altre vie di collegamento, dove si sono registrati incidenti dalla pioggia. Il primo, alle 9,40 a San Giuseppe di Cairo, dove si è verificato un tamponamento senza feriti. Dieci minuti più tardi, sull'ex statale a Montecalo, un automobilista, colto da malore, è finito fuori strada incidente tra Altare e Vispa. E ancora, un pesante è uscito dalla carreggiata sulla Torino-Savona. Nell'impatto l'autobotta ha perso il carico di gasolio e per riportare la situazione alla normalità sono intervenuti i vigili del fuoco. Nel pomeriggio, sempre sull'autostrada, tra Millesimo e Altare, una vettura è finita fuori strada senza danni per gli occupanti.

SAVONA. Pioggia, raffiche di vento e freddo pungente anche in città dove ieri si sono verificati incidenti e gravi disagi al traffico. In via Piave, un'auto ha investito Elisabetta Moretti, 41 anni, di Spotorno. Alle 9,30, tra piazza Mameli e via Nazzario Sauro, un'altra donna, Caterina Venturino, 72 anni, di Savona è investita da una macchina. Tamponamenti in corso Ricci e in corso Tardy e Benech, dove è rimasto ferito, in maniera lieve, Giuseppe Iannuzzi di Vado. A causa delle pericolosità della strada, ieri è stata chiusa al traffico la rampa che dall'Aurelia porta all'ospedale San Paolo. Disagi le che hanno dovuto utilizzare via Genova. Sull'autostrada in direzione di Ventimiglia, un camion che trasportava una cisterna a del forte ha perso il carico nei pressi di Vado. provinciale per Sassello, una donna. Laura Pescio, anni, di Stella è stata investita da un'auto. Frana lungo la provinciale tra Ellera e Stella e neve sul monte Beigua.

RIVIERA. Temperature rigide e pioggia anche lungo il litorale. La colonnina di mercurio si è mantenuta tra gli 8 e i 10 gradi, situazione assolutamente anomala per questo periodo in località come Finale, Pietra Ligure e Loano. Non solo, ma sulle alture del Finalese, in direzione del Colle del Melogno, non sono mancati anche spruzzi di .

PREVISIONI. Il «Marco Polo» di Sanremo indica tempo sempre instabile, con piovaschi temporaleschi nella mattinata di oggi, ma con tendenza, a partire dal pomeriggio, a parziali schiarite. [L. b.]

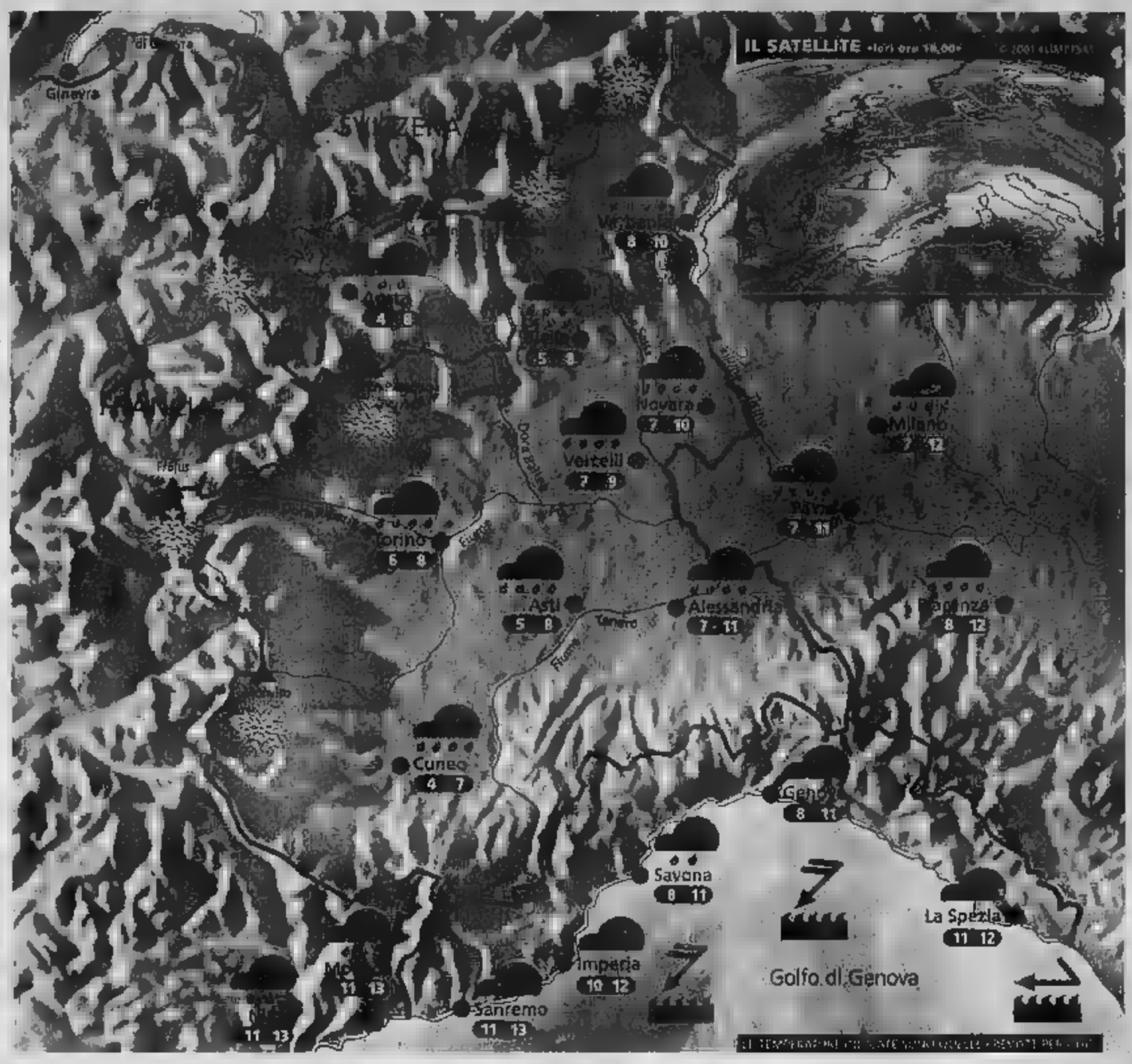

Situazione Ieri molte nubi si sono addensate sulle nostre regioni provocando piogge sparse, dapprima intermittenti, poi sempre più convinte che hanno assunto carattere nevoso oltre i 1000 m circa, in particolare sul Piemonte e l'Appennino Ligure. In serata le precipitazioni proseguito incessanti. Oggi ancora pioggia.

Previsioni In mattinata tempo perturbato con piogge diffuse, in parte abbondanti su Biellese, Ossola e Vercellese, più deboli ed intermittenti su Valle d'Aosta e Litorale Ligure. Limite delle nevicate in graduale rialzo dai 1200 m sin verso i 1800 m. Nel pomeriggio si avrà una generale ma temporanea attenuazione dei fenomeni; qualche locale schiarita potrebbe intervenire sulla Liguria e sul basso Piemonte. In serata però la nuvolosità diverrà nuovamente compatta su tutti i settori. Temperatura in lieve aumento, venti deboli meridionali. Domani proseguirà la fase piovosa.

IL WEEKEND

La pioggia non ci vuole lasciare

Arrivata dopo un altro periodo di preoccupante siccità, la pioggia di questi giorni non può che rall[illegible] gli agricoltori. La depressione responsabile del maltempo si trova attualmente a ridosso delle Alpi e continuerà a determinare tempo a tratti perturbato per gran parte del fine settimana. Il sole cercherà di fare capolino tra le nubi, soprattutto nella giornata di domenica, ma in un contesto nuvoloso e a rischio di rovesci. Il limite delle nevicate oscillerà tra i 1500 e i 2000 m. Facciano particolare attenzione gli escursionisti: la neve fresca caduta, molto umida e pesante, o dilavata dalle successive piogge, potrebbe riservare spiacevoli sorp[illegible] Al mare non ci sarà certo il clima ideale per passeggiare sulla spiaggia. Le grigliate e le manifestazioni all'aperto saranno a rischio di acquazzoni improvvisi. Rifugiarsi in un bel museo aspettando tempi migliori? Una buona idea. Le temperature subiranno comunque un graduale aumento rispetto ai valori praticamente invernali di questi giorni. E la prossima settimana? Sembra si riaffacci un timido anticiclone con un conseguente miglioramento, ma sono solo ipotesi.

A CURA DI: www.meteolive.it

PER CHI VIAGGIA

ANCONA	13 17	REGGIO CALABRIA	20 25
BARI	14 18	ROMA	13 21
BOLOGNA	10 13	VENEZIA	10 12
CAGLIARI	14 23	BARCELLONA	9 15
CATANIA	18 23	BRUXELLES	6 13
CATANZARO	14 19	FRANCOFORTE	4 17
FIRENZE	10 15	GINEVRA	8 15
OLBIA	14 21	LONDRA	5 14
PALERMO	22 27	MONACO DI BAVIERA	4 14
PERUGIA	10 18	PARIGI	8 12
[illegible]NZA	10 17	ZURIGO	8 17

OGGI

IL SOLE: sorge alle ore 6 e 50 minuti; culmina alle ore 13 e 30 minuti, tramonta alle ore 20 e 11 minuti

LA LUNA: si leva alle ore 7 e 5 minuti; cala alle ore 19 e 52 minuti

WIND IDROCENTRO www.idrocentro.com

SE C'E' ACQUA, C'E' VITA.

L'acqua è un elemento fondamentale per la nostra vita, per questo è importante che sia assolutamente pura e leggera come Valmora. **L'acqua Valmora è batteriologicamente e microbiologicamente pura perché nasce da una sorgente alpina a 1300 metri e viene imbottigliata come sgorga alla fonte.** Valmora è l'acqua perfetta per tutta la famiglia e per accompagnare ogni momento cammino fin dai primi giorni di vita. Infatti è indicata per le diete povere di sodio e per l'alimentazione dei neonati. Valmora, l'acqua per tutto la vita.

SODIO 1,5 mg/l
RESIDUO FISSO 48,0 mg/l

VALMORA
ACQUA MINERALE NATURALE DI SORGENTE ALPINA

POVERA DI SODIO, PUO' ESSERE UTILIZZATA PER L'ALIMENTAZIONE DEI NEONATI.

E SCOPPIA UNA POLEMICA CON IL COMUNE PER LE [illegible] ABBANDONATE SULLA SPIAGGIA DELLE FORNACI AL VIA DELLA STAGIONE BALNEARE

Fra Gallo e Cafueri un match infinito

Roventi scambi di accuse e scaramucce in IV Circoscrizione

SAVONA

Battaglia [illegible] esclusione di colpi in IV Circoscrizione. Il clima politico nell'organo di decentramento amministrativo si è ormai deteriorato da tempo e fra il presidente della IV Circoscrizione Emma Gallo (Ds) e il leader dell'opposizione Vito Cafueri (Forza Italia) la polemica sta assumendo toni sempre più pesanti. Fra imboscate, trappole legali, polemiche e cambi di maggioranza, la tensione ha raggiunto livelli insostenibili. Le elezioni alle porte non giovano alla serenità d'animo dei contendenti. E adesso scoppia anche la contestazione per il ripascimento della spiaggia.

GALLO Ecco il punto di vista del presidente Gallo: «I consiglieri di maggioranza continuano a svolgere il proprio lavoro in silenzio, segnalando al Comune i problemi, sollecitando l'amministrazione quando è il caso ma evitando l'accumulo di interpellanza per vicende già prossime alla soluzione. Circa l'elezione del vicepresidente della III Commissione si commise un errore assolutamente involontario e in buona fede. L'episodio è invece stato strumentalizzato. Dato per scontato che ognuno può utilizzare tempo e capacità come preferisce, pensiamo che sarebbe meglio non coinvolgere gli uffici comunali. Chiunque può rendersi conto che in quell'occasione non vi era alcuna necessità [illegible] alterare i risultati della votazione perchè quelli a favore rappresentati dai consiglieri di maggioranza avrebbero dovuto essere sette anzichè otto. In ogni caso i voti dell'opposizione sarebbero stati solo tre. Quindi aver dimenticato che [illegible] dei consiglieri era dimissionario non avrebbe cambiato [illegible] una virgola il risultato. Non sarà rimediabile, invece, quando è accaduto il 5 aprile quando un consigliere di minoranza ha dovuto lasciare l'aula per problemi [illegible] salute e l'opposizione [illegible] fatto mancare il numero legale. Una decisione consapevole che ha impedito la realizzazione di alcune iniziative a favore delle scuole. Inoltre la Circoscrizione non ha potuto dare il contributo sul progetto di Villa Pizzardi e sul regolamento che disciplina le antenne. La responsabilità di queste mancanze va attribuita [illegible] a minoranza».

GUI CAFUERI Vito Cafueri invece ha scritto al sindaco: «Mi rivolgo a lei perchè di questi quattro anni ho maturato la convinzione di quanto sia inutile coinvolgere la presidente della IV Circoscrizione. Prima di rivolgermi a lei, sindaco, ho chiesto due incontri all'assessore al decentramento che li ha sempre disdetti un'ora prima. Mi rivolgo a lei perchè la maggioranza troppe volte dopo aver votato le proprie pratiche, chiudeva la riunione al momento di discutere le nostre proposte. Per quanto riguarda l'accusa che ci è stata rivolta di far [illegible] il numero legale, posso dire che nell'ultimo Consiglio la minoranza ha lasciato l'aula quando la maggioranza aveva già perso il [illegible] per [illegible] dei consiglieri. Inoltre in 4 anni la maggioranza della IV Circoscrizione non ha quasi mai garantito il [illegible] legale per votare le pratiche per cui ha funzionato solo grazie all'opposizione». Oltre alla polemiche [illegible] il presidente Gallo, Cafueri [illegible] al sindaco il problema [illegible] ripascimento delle spiagge: «Il Comune aveva depositato 100 mila metri cubi di sabbia e pietre prelevati dal Letimbro sul litorale delle Fornaci. [illegible] l'operazione è stata effettuata tardivamente e all'apertura della stagione balneare le nostre spiagge sembreranno una discarica. Non c'è tempo di aspettare il lavoro delle maree, è indispensabile che il Comune sistemi al più presto l'arenile». [e. b.]

Fra Vito Cafueri ed Emma Gallo è «guerra» in IV Circoscrizione

«Volti nuovi»

Martino propone presidenti giovani

SAVONA. Contrordine compagni. L'Unione comunale dei Ds ha scelto la linea giovane dando forse una delusione alle varie componenti del partito che stavano lavorando per la riconferma in blocco dei presidenti di Circoscrizione.

Il segretario Luca Marino afferma: «Il nostro intento è quello di fare il possibile per dare vita a liste forti e per rinnovare al massimo la presidenza delle Circoscrizioni. Non sono in gioco valutazioni di merito sull'operato degli attuali amministratori, ma la legittima aspirazione [illegible] partito di porre al governo delle Circoscrizioni volti nuovi. Questo non significa necessariamente che verranno cambiati». Insomma dipenderà dalle condizioni politiche, come al solito.

Gran bagarre anche per il capolista della lista Ds. Il partito vorrebbe Sergio Tortarolo, presidente del Consiglio uscente, uomo di partito ma anche di dialogo con le varie componenti. Luca Martino, invece, come segretario dell'Unione comunale sta lavorando all'ipotesi della testa di lista con cinque esponenti. [illegible] deciderà lunedì sera. [e. b.]

MALATO SAVONESE CHIEDE IL RIMBORSO ALL'ASL

Si fece operare all'estero [illegible] perizia sull'urgenza

Ora il giudice vuole sapere se l'intervento poteva essere portato a termine in Italia

SAVONA

Una perizia per una causa pilota. Il caso è quello del savonese che si è fatto operare al cuore a Montecarlo ed ha chiesto il rimborso delle spese all'Asl, la quale si è rifiutata di rimborsare i costi.

Il nulla osta all'intervento chirurgico nel Principato era stato negato [illegible] Centro regionale [illegible] appartenenza perchè, come spiega l'avvocato dell'Asl Antonio Pipicelli, «non sussistevano i requisiti dell'urgenza e dell'alta specialità». Quell'intervento, a detta dell'Asl, «poteva essere eseguito al S. Martino e comunque [illegible] ospedale italiano, entro tempi ragionevoli». Di parere avverso il malato. Dice la sorella: «Ci è [illegible] detto solo che mio fratello poteva essere operato in Italia, ma non c'era [illegible] fornita alcuna indicazione su quando poteva essere operato, in quale ospedale e da chi. Ero stata proprio per questa mancanza di informazioni che mio fratello aveva deciso di andare a Montecarlo».

L'Asl [illegible] chiesto al giudice Giovanni Morraglia una consulenza medica, sull'urgenza e specialità dell'intervento chirurgico. Il giudice ha sciolto ieri la riserva, disponendo tale esame peritale, che dovrà accertare anche in quale ospedale italiano si sarebbe potuto operare il malato savonese (in alternativa a Montecarlo) e con quali tempi. [f. poz.]

VIGILI URBANI

Studenti delle superiori a lezione di guida

Lezioni di guida e di [illegible] stradale per gli studenti delle [illegible] superiori. Il [illegible] organizzato dai vigili urbani, è iniziato ieri mattina e si svolge nella sede del Comando, nelle [illegible] scuole Corradini in via Romagnoli. Ieri alle lezioni hanno preso parte [illegible] sessantina [illegible] studenti di Geometri, Ragioneria, Scientifico. Il corso proseguirà oggi e poi il 18-19-20 aprile. [e. v.]

VIA MILANO

Anziana cade in casa soccorsa dai pompieri

Intervento dei vigili del fuoco del distaccamento del porto, ieri [illegible]tina, in via Milano per soccorrere un'anziana che era caduta in casa e [illegible] riusciva più a rialzarsi. La donna, Rosa Sinagra, 89 anni, è stata poi trasportata all'ospedale San Paolo per le cure del caso. [c. v.]

VADO L.

Furto da [illegible] euro in via Sabazia

Furto con destrezza, ieri pomeriggio, nel negozio di articoli per ufficio «M.R.» in via Sabazia a Vado Ligure. Un uomo e una donna, probabilmente nomadi, hanno rubato soldi di cassa per seicento euro. In via Bruzzone a Lavagnola, invece, i «soliti ignoti» hanno svaligiato un appartamento e razziato preziosi. Sui due episodi indagano i carabinieri. [c. v.]

VARAZZE

Delfino ai vertici nazionali della Fiba

M[illegible] Delfino, titolare dello stabilimento balneare Elena e presidente provinciale dei balneari associati Fiba-Confesercenti è stato elet[illegible] membro della presidenza nazionale della Federazione italiana balneari. [f. p.]

VIA TISSONI

Telefonata anonima gli fa ritrovare l'auto

Gli [illegible] rubato l'auto, ma gra[illegible] a [illegible] telefonata anonima l'ha ritrovata. E' successo a un bolognese che giorni fa aveva subito il furto di una Fiat Bravo e ieri pomeriggio ha saputo che la macchina era in via Tissoni a Savona. Ha avvertito la polizia che ha fatto un sopralluogo e trovato l'auto. [c. v.]

CASSAZIONE

Oggi l'ultimo verdetto per Donato Bilancia

Sarà la prima [illegible] della Corte di Cassazione presieduta da Mario Sossi a decidere, oggi, sul ricorso presentato dai difensori di Donato Bilancia, il serial killer condannato a 13 ergastoli e [illegible] anni di reclusione per 17 omicidi. I legali sostengono la semi-infermità mentale dell'imputato e chiedono la parziale riapertura del processo per consentire una nuova perizia psichiatrica.

MENSE SCOLASTICHE

Dodici addette [illegible] ricorso contro l'Inps

SAVONA. Indennità di disoccupazione, anche [illegible] il lavoro viene sospeso per l'estate.

A ricorrere al giudice del lavoro sono state dodici addette al servizio di refezione scolastica, dipendenti della emilianaCamst Scrl, dopo che la loro richiesta [illegible] stata respinta dall'Inps.

Le addette, assunte con [illegible] tratto part-time verticale a tempo indeterminato (da settembre a giugno), hanno dovuto affrontare periodi di inattività e una completa sospensione del rapporto di lavoro per tre mesi. Da qui, la loro domanda di indennità di disoccupazione a requisiti ridotti, a fronte di regolare iscrizione nelle liste [illegible] collocamento.

L'avvocato Rita Lasagna, ha rappresentato il ricorso delle dodici addette, richiamando [illegible] corposa giurisprudenza. Il giudice Moraglia ha dato loro ragione, condannando l'Inps al versamento dell'indennità, più arretrati, [illegible] al pagamento delle spese processuali. [f. p.]

ALBISSOLA MARINA

Videopoker è condannato un esercente

SAVONA. Videopoker illegali. Il gup ha condannato ieri mattina in tribunale al pagamento di 1673 euro di ammenda Gianfranco Fusaro, titolare del bar Fulvia di Albissola Marina.

Secondo l'accusa, sino al 21 febbraio 2001 nell'esercizio pubblico sarebbero stati in funzione videopoker caratterizzati da una assoluta aleatorietà di vincita e di perdita, nonchè dalla brevità delle partite (pochi secondi). E ancora, le apparecchiature in questione sarebbero state caratterizzate anche dalla banalità della manovra [illegible] giocatore, priva di alcun fattore [illegible] abilità (il giocatore si limita a pigiare un pulsante), e da una entità della vincita che sarebbe stata superiore di dieci volte alla giocata.

Il giudice per l'udienza preliminare ha disposto la confisca delle schede elettroniche e la restituzione dei macchinari, posti sotto sequestro, all'esercente. [f. p.]

SENZA CONSEGUENZE

Rari, Pelizzoli coinvolto in incidente

SAVONA. Se l'è cavata con un grosso spavento e nulla più. Andrea Pelizzoli, giocatore della Carisa Savona di pallanuoto, ieri pomeriggio è rimasto coinvolto in un incidente stradale per fortuna senza conseguenze. Il giocatore era a Bergamo dai familiari nel giorno di pausa degli allenamenti, dato da Claudio Mistrangelo dopo la vittoria conseguita dalla [illegible] nella vasca della Fiorentia. Con la sua auto, una Fiat «Bravo», nei pressi del casello di Bergamo, è [illegible] agganciato da [illegible] Tir che gli è andato addosso. Nel suo racconto spiega l'accaduto: «Stavo prendendo l'autostrada per ritornare a Savona in vista della ripresa degli allenamenti, quando l'autoarticolato mi è venuto addosso. Meno male che andavo molto piano, circa 20-30 chilometri orari, e di danni sono solo alla macchina, che ha una fiancata tutte danneggiata. Per il resto tutto bene, solo un grosso spavento». Il centroboa della Rari ha subito chiamato la società savonese per avvisare [illegible] suo contrattempo. Pelizzoli ha poi raggiunto in serata i compagni di squadra. [en. for.]

RIDUZIONE DEI TRANSITI

Isola pedonale Il Consiglio vota per la severità

SAVONA. L'ultimo Consiglio comunale della legislatura ha dato il via libera ad alcune operazioni immobiliari [illegible] la trasformazione [illegible] cinema Astor, la costruzione di alcune case nella zona [illegible] Ranco ma ha anche sancito la necessità di far rispettare maggiormente la zone a traffico limitato di corso Italia. L'ordine del giorno [illegible] Giuseppe Casalinuovo è stato approvato all'unanimità [illegible] tanto di applauso finale e sottolinea la necessità di maggiori controlli [illegible] anche l'impegno a ridurre l'orario [illegible] carico-scarico. La finta isola pedonale in effetti sta assumendo contorni sempre più preoccupanti, con automobilisti che sfrecciano indisturbati e vaste [illegible] adibite a parcheggio perpetuo [illegible] dai mezzi comunali.

Anche nell'ultimo Consiglio comunque, non potevano mancare le polemiche. L'occasione è stata fornita niente meno che dalla discussione di un ordine del giorno sul conflitto fra [illegible]liani e palestinesi. [e. b.]

AURELIA BIS, ZONE INDUSTRIALI E AREE TURISTICHE

La Regione approva il Piano di sviluppo

SAVONA

Il grande libro delle aspirazioni [illegible] ora è entrato a far parte anche della programmazione regionale. Il Programma pluriennale [illegible] sviluppo socio-economico elaborato dalla giunta di Palazzo Nervi è stato approvato senza colpo ferire anche dal Consiglio regionale che in questo modo ne ha incrementato le possibilità di concretizzazione.

«Avremo tempo sino al 2006 per entrare nella fase di attuazione ottenendo i necessari finanziamenti - ha spiegato il vicepresidente [illegible] Palazzo Nervi Carlo Giacobbe -. Il fatto che il nostro programma sia stato adottato senza modifiche comunque ci rende già ottimisti». Il Piano individua quattro obiettivi principali come il Distretto floricolo [illegible] Albenga, l'area di sviluppo logistico e portuale di Cairo, l'area di reindustrializzazione di Cengio e una vasta zona costiera organizzata per l'offerta turistica. Il piano in realtà è poi la «summa» di tutti i sogni savonesi, dall'Aurelia bis ai programmi turistici del Beigua. [illegible] problema sarà come al solito trovare i fondi. La Provincia, che su questi temi sta componendo anche il nuovo Piano territoriale di coordinamento, punta in particolare sulle infrastrutture come [illegible] Carcare-Predosa, l'Albenga-Garessio e il potenziamento della linea ferroviaria Savona-San Giuseppe-Alessandria. [e. b.]

Il vicepresidente Carlo Giacobbe

SAVONA

Concerto corale

Domani sera, con inizio alle [illegible], nei locali di Villa Cambiaso, in via Torino, è [illegible] programma un concerto del coro femminile «La Ginestra» di Savona diretto dal maestro Igor Barra. L'iniziativa è a favore della sezione Aido, l'associazione donatori di organi.

SPOTORNO

La moda al Lord Nelson

Sfilata di moda, con [illegible] le novità per l'imminente stagione estiva, domani pomeriggio [illegible] sabato nel nuovo dehors coperto [illegible] Lord Nelson Pub [illegible] lungomare centrale [illegible] Spotorno.

[illegible]

Auto e moto d'epoca

Sesto meeting «Auto e moto d'epoca ante 1950» domani e domenica 14 aprile in piazza XX Settembre. Sabato pomeriggio, alle 18, tour per il centro cittadino. Domenica, esposizione delle auto in piaz[illegible] San Nicolò e premiazione dei vincitori.

[illegible] AL GIORN[illegible]LE

Ecco i [illegible] [illegible] problema elettrosmog

E' ormai frequente sentir parlare [illegible] onde elettromagnetiche, elettromagnetismo e campi elettromagnetici, ma quasi nessuno ci informa davvero sulle possibili [illegible] reali conseguenze derivanti dai campi elettromagnetici artificiali o dalle onde ad essi associati. Il campo elettromagnetico è un fenomeno fisico che [illegible] manifesta nell'esistenza contemporanea di un campo elettrico e di un campo magnetico, diffusi nell'ambiente sotto forma di onde provenienti da una sorgente (ad esempio un'antenna per telefonini). Le sorgenti che interessano le telecomunicazioni (radio, tv, telefonia mobile) sono quelle [illegible] alta frequenza. Queste onde vengono poi [illegible] tramite un sistema di antenne riceventi e antenne trasmittenti per far sì che i telefonini «prendano». A tali frequenze il campo penetra nel corpo u[illegible] e le onde [illegible] per gli scopi di cui sopra entrano nel corpo umano, avviando un processo di trasformazione dell'energia trasportata [illegible] dal campo, in calore. Tale trasformazione [illegible] energia elettromagnetica in calore, avviene sempre, tranne quando l'onda si propaga in un isolante pratica[illegible] perfetto qual è l'aria e quale, appunto non [illegible] il corpo [illegible]. Il corpo tende quindi a riscaldarsi in maniera sempre maggiore quanto più alta è la potenza del campo, ovvero quanto più [illegible] è vicini [illegible] fonte di irradiazione o al fascio di onde da esso emesso. Il principio è lo stesso del forno a microonde, nel quale si [illegible] un riscaldamento artificiale prodotto da onde, per produrre calore in un corpo biologico. [illegible] studi medici in materia non [illegible] molti, data la recente utilizzazione di questi apparati, ma sono emersi da essi alti rischi. I Comuni grazie alla Legge regionale 20 dicembre 1999 n. 41 devono produrre regolamenti in materia elettromagnetica con i quali possono abbassare i parametri nazionali di inquinamento, riducendoli al fine di perseguire obiettivi di qualità, quali la tutela della salute costituzionalmente garantita. Inoltre una recente delibera della Giunta regionale ligure (n. 152 del 20/02/2002), prevede la delocalizzazione degli impianti esistenti se vi è una adeguata motivazione sul piano della ragionevolezza della misura di cautela, ovvero quando tali impianti risultano essere troppo vicini alle abitazioni pur potendo [illegible] posti in [illegible] non abitate (principio [illegible] minimizzazione). Spero che questo articolo oltre ad informare sui rischi serva anche a sensibilizzare [illegible] Amministrazioni [illegible] nali al fine di tutelare i suoi cittadini.

Fabio Macheda, Laigueglia

[illegible] «un parco» le bidelle di Spotorno

L'assessore alla Pubblica istruzione [illegible] Spotorno, intervenendo su [illegible] periodico locale a proposito del servizio di mensa nella scuola materna definisce il personale Ata come «parco bidelle». Ebbene, con la presente faccio notare che non ritengo di essere un «parco» e c redo non sia tale nemmeno il pio istituto (dove lavoro). [illegible] merito alla mia memoria, assicuro l'assessore che non soffro di nessuna malattia, per cui difficilmente dimentico quello che devo fare e so benissimo quali [illegible] i miei doveri e [illegible] mie mansioni. C aro assessore, forse lei ha dimenticato qualcosa di molto importante: il rispetto e l'educazione verso gli altri.

[illegible] **Restuccia**, Spotorno

UTILI

FARMACIE DI TURNO

SAVONA

Sono di turno [illegible] ore 8.30-19.30: *Centrale*, c. Italia 9, tel. 019.850518. *Mongrifone*, v. don Minzoni 24, [illegible] 805885. *Piemontese*, v. Torino 77, tel. [illegible]. Il [illegible] notturno viene garantito dalle 19,30 alle 8,30 [illegible] farmacia *Delle Ferrere*, c. Italia, tel. [illegible].

SONO INOLTRE REPERIBILI

[illegible] *Rodino*, via Portici 31, telefono 500500 (per il notturno Altare, Fumagalli, piazza Veneto 56010).

MILLESIMO: *Cigliuti*, piazza Italia 67, telefono 019.564017.

CALIZZANO: *San Tommaso*, via Leale 3, telefono 019 [illegible]

VADESE

VADO: *Scarsi*, via Gramsci 62, telefono 019 880184.

NOLI: *Monte Ursino*, corso Italia 10, telefo[illegible] 019.748936.

[illegible]

PIETRA: *Finadri*, [illegible] Montaldo 14, telefono 628035 (Anche notturno anche per Finale, Borghetto, Loano, Boissano, Toirano).

FINALE LIGURE: *Richeri*, corso Europa, telefono 019. 601703.

BORGHETTO [illegible]: *Comunale*, via Europa 33, telefono [illegible].

LOANO: *San Giovanni*, vi Garibaldi 151, telefono 019.677171.

[illegible]

ALBENGA: *Degli Ingauni*, via Dalmazia 11, telefono 0182.52218.

CERIALE: *Moreno*, via Aurelia 148, telefono 0182.931049.

ORTOVERO: Ortovero, via Roma, telefono 0182 547034 (anche notturno per Casanova, Garlenda e Villanova).

ALASSINO

[illegible]: *Sant'Ambrogio*, piazza [illegible] Durante, telefono 0182.645164.

ANDORA: *Val Merula*, via [illegible]50, telefono 0182.80565.

[illegible]

ALBISSOLA MARINA: [illegible] *Concordia*, corso Bigliati 24, telefono 019.481616.

ALBISOLA [illegible] *Albitre*, [illegible] Saetone 76, telefono [illegible].

[illegible] *San Nazario*, [illegible] XXIV Maggio 11, telefono 019.834662.

STATO CIVILE

SAVONA 11 APRILE

NATI. Nessuno.

[illegible]. Anna Contratto, 79 anni, Savona. I funerali si svolgeranno questa mattina alle 10,15 nella chiesa delle Fornaci. Pietrina Barberis, [illegible] anni, Savona. Trasporto diretto questa mattina alle 8,30. Angela Guzzo, 92 anni, Savona. I funerali si svolgeranno questa mattina alle 11 nella chiesa del convento. Mario Giuseppe Rodolfi, [illegible] anni, Savona. I funerali si svolgeranno questa mattina alle 11 nella chiesa di San Lorenzo.

[illegible]

VA. Le Poste rendono noto che anche a Savona è arrivato «Ideale», il [illegible] programma di investimento promosso da Po[illegible] Vita (la compagnia assicurativa di Poste Italiane) che ha come indice di riferimento Fise4 Good global 100, l'indice che [illegible] l'andamento economico

NECROLOGIE

L'Unione Provinciale Agricoltori [illegible] Savona si unisce al dolore della famiglia per la scomparsa [illegible] caro

Michele Ottonello

— Albenga, 11 aprile 2002.

La buona riuscita della prima edizione è stata possibile grazie al contributo di tutti

Un grande successo per «Ippomare 2002»

La manifestazione è stata seguita da migliaia di persone

In alto Mario Venturino su Easy Formal Too, [illegible] Elio [illegible] su Tempesta

Grande successo per [illegible] prima edizione [illegible] «Ippomare» che [illegible] svolta lo [illegible] weekend.

[illegible] merito va a tutti gli organizzatori ed in particolare ai consiglieri ed ai soci dell'A.P.E.S. (Associazione Provinciale Equiturismo Savona) che [illegible] loro volta ringraziano il sindaco Carlo Ruggeri [illegible] l'assessore Wilma Pennino, l'Associazione Bagni Marini, con il presidente Enrico Schiappapietra. Un grazie sentito anche a Vigili Urbani, Carabinieri, A.T.A. (nella persona dell'ingegner Piero Pirola), Capitaneria di Porto di Savona.

E poi gli sponsor ad iniziare da coloro che hanno [illegible] in palio i trofei principali per [illegible] gare che si sono svolte nella giornata di domenica: Ristorante Colletta di Castelbianco, Noberasco Albenga, Bassoli e Marino Assicurazioni, Selleria Biotruciolo, Bazar Giocattoli Quaglia, Emporio La Spesa, Compagnia delle Indie, Ippodromo dei Fiori. E [illegible] tutti gli altri sponsor, grandi [illegible] piccoli, [illegible] hanno creduto in questa iniziativa: G. Garrone e Figlio, Venturino Mario, Profumo Sport, La Pecora Nera, Ristorante Madonna del Monte, Carrozzeria Aprile, Hotel Riviera Suisse, Arredamenti Briozzo, Piando Macchine Agricole, Piccolo Bar, Foto Market, L'Agricola, Floricoltura Ottonelli, Panificio Pasticceria Martin Luca, Pizzeria e Farinata Prima [illegible] Poi..., Leo Frutta, Sisto IV Gelati, Di Per Di di Grassano Francesco, Olmo La Bicicletta., Nuova Del Cur [illegible] Automobili, Autodemolizioni Egidio, Gomme [illegible] Service, R.M. Motors, Ottica Pecci, Fiorentino-Dandolo s.n.c, Tabaccheria Laura Piovano, Mixing Bar, Tecnoprefabbricati Savona, Azienda Agricola [illegible] Bertolotto Enrico, Impresa Sacchi Alberto, Ristorante Pizzeria Il Fortino, S.A.D.O.-Ortofrutticoli s.r.l., Ristorante Club Nautico, Berta Prosciutti, Latte Frascheri, Strumenti di analisi dell' audience Internet-WWW Shinjstat.it; Raviolificio S.Giorgio, Market 2001, Gioielleria Vecchia Savona, Vino e Farinata, Tendaggista Tappezziere Damele, G.M.Carni, Esprit Profumerie, Centro Ricreativo La Girandola, Centro Sportivo Val Bormida, Selleria Amico Cavallo, Hotel Ristorante Giardino del Sole, Acconciature Anna, Di Per Di, Bagni Savona, Fratelli Torrengo, Ceramiche [illegible] Barbara Fregia, Al Frutteto, Fruit Shop Savona S.r.l., Elettrauto Sonego, The [illegible] Spenders, Elendi Cafè, Ingrosso Ortofrutticoli Venturino Marco, Pizzeria Focacceria Costa del Sol, Pasticceria Torcello Antonio, Rosticceria Teresa, Acconciature Stefania [illegible] Bar Gelateria La Caravella, [illegible] Europe Project, Ristorante Pizzeria Conca Verde, Centro Moda Papaleo, Parrucchiera Tony, Impianti Termosanitari Firmiano, S.Giorgio Frutta, Ditta Fratelli Ghibaudo, Ente Fiera Provincia [illegible] Savona-Confcommercio, Andrea del Bar dei Barbadoro, Bar Splendid Savona.

Tutti contenti di aver contribuito al successo di una manifestazione che, [illegible] un anno, torne[illegible] con un [illegible] ed un [illegible] partecipanti ancora più nutrito.

Perché «Ippomare», con il [illegible] pubblico che ha seguito tutta la kermesse, è entrato di diritto nelle manifestazioni [illegible] perdere che si svolgono a Savona,coinvolgendo grandi e piccini. Tutti, per un'intera giornata (senza dimenticare [illegible] gustoso prologo del sabato con una sfilata davvero suggestiva [illegible] curata nei minimi dettagli) si sono entusiasmati nelle gare che [illegible] sono susseguite senza un [illegible] di tregua. [illegible] in molti, dopo aver assistito [illegible] questa giornata [illegible] coinvolgente si sono innamorati dello sport del cavallo. E in fondo questo era [illegible] degli obiettivi voluti dagli organizzatori. Che è stato centrato in pieno.

In alto il sindaco Ruggeri a cavallo, sopra mentre premia una vincitrice

IPPOMARE 2002 SAVONA

Associazione Provinciale Equiturismo Savona

A.P.E.S.

Via Alla Strà, 27 - Savona apesavona@hotmail.com

RESI NOTI IERI I DATI STATISTICI DELL'APT

La Savona del turismo ha perso il 4 per cento

Nel 2001 calo delle presenze e degli arrivi Solo Finale Ligure appare in controtendenza

ALASSIO

Arrivi quasi stabili ma un calo di oltre il 4 per cento delle giornate di presenza. Sono in sintesi i dati dell'andamento turistico alberghiero in provincia di Savona nel 2001, rispetto ai 12 mesi precedenti. I dati annuali, dall'Apt Riviera delle Palme, confermano la flessione generale che ha toccato in modo diverso le località rivierasche (Finale fra le poche in controtendenza), ma che è completamente attribuita alla contrazione delle dei turisti italiani. Nelle strutture alberghiere nel 2001 i turisti di casa nostra sono scesi infatti da 685 mila a 669 mila (meno 2,37%) facendo registrare un calo percentuale di presenze ancora più marcato da 4 milioni e 228 mila del 2000 a 3 milioni e 986 mila nello no (meno 5,72%). E' la conferma della progressiva riduzione della permanenza in Riviera dei turisti italiani.

A bilanciare, in parte, questo trend negativo del turismo interno è intervenuto il buon movimento di turisti stranieri anche dopo i fatti dell'11 settembre a New York. I turisti d'oltre frontiera sono aumentati del 3,12% con una crescita del 2,72% delle giornate di presenze nelle strutture ricettive del Savonese. Questo è avvenuto malgrado il calo marcato dei turisti tedeschi e danesi controbilanciato da un buon incremento turisti provenienti da Austria, Svezia, Svizzera e Belgio. Meno turisti sono arrivati anche da Usa e Regno Unito.

Il totale generale fa registrare, nel confronto omogeneo fra 2000 e 2001, un calo del 4,02% presenze e dello 0,99% degli arrivi. Questi dati, come sempre, non tengono conto del movimento turistico registrato nelle seconde case e case per che in alcune località rappresenta ben oltre i due terzi del totale del giro d'affari. [a. r.]

Il manager Apt Emanuele Ravina

IL PRESIDENTE BERTINO INTERVIENE SUI PROBLEMI DEL CAPOLUOGO, SULL'ELEZIONE DEL SINDACO E SUL PROGETTO BOFILL

Uno «spazio fiere» per Savona

E' l'obiettivo sul quale punta la Confcommercio

Ermanno Branca

La Confcommercio per superare la stagnazione economica punta sugli investimenti e sul recupero delle aree pregiate della città. Malgrado la situazione di crisi che ha colpito il commercio negli ultimi dieci anni, il presidente provinciale Vincenzo Bertino non rinuncia all'idea una grande espositiva così come scommette sulla crescita legata all'operazione Bofill.

Come giudica la fase che sta attraversando l'economia savonese?

Si preoccupati perchè al di là dei numeri, penso sia evidente per tutti che i consumi non hanno un livello sufficiente. Oltretutto non si vedono all'orizzonte nemmeno concrete prospettive di ripresa.

Ma la colpa è solo della grande distribuzione?

Diciamo che in Liguria paghiamo diversi problemi. Intanto la Liguria è lunga e stretta e dotata di una viabilità che induce più agli spostamenti verso il Piemonte che a quelli trasversali. E poi la grande distribuzione dalle nostre parti ha un aspetto vagamente monopolistico.

Non ci altre cause di male?

Esiste un problema di formazione che non può essere trascurato. Come in tutte le professioni c'è bisogno preparazione. Chi pensa di improvvisare sparando di trovare lavoro, finisce solo per rimetterci i soldi della liquidazione. Siamo di fronte a un turn-over spaventoso.

questa situazione come giudica la richiesta nuove licenze?

Ogni tesi è buona. Per i pubblici esercizi comunque non esiste una legge che ha liberalizzato settore. Del non siamo nemmeno favorevoli agli arrocamenti di fronte alla richieste del mercato. Però attenzione. Il mercato non consiste in qualche disperato che tenta la fortuna.

Come giudica l'operato della Camera di commercio a sostegno delle imprese?

Abbiamo l'abitudine di valutare il lavoro delle persone in base ai risultati. Sinora abbiamo sempre dato credito alla giunta camerale, poi tireremo le . Certo che l'impressione generale è che sia un po' lenta in fase di spinta. E se si tiene conto che il 75 per cento dei 104 mila lavoratori dipendenti di Savona è proprio nel terziario, bisognerà fare due conti.

E dell'operato della giunta comunale soddisfatto?

Sulla giunta comunale posso dire che avuto il merito di consultarci e di tenere del nostro punto di vista. Anche il passaggio dalla città industriale a quella turistica a nostro modo di vedere è positivo. Che restino tante cose da fare, invece, siamo tutti d'accordo.

Alle prossime elezioni appoggerete Ruggeri come quattro anni fa?

Manterremo una posizione di equidistanza. Naturalmente se qualcuno vuol candidarsi è libero di farlo, senza che per questo Ascom o Confcommercio facciano campagna elettorale. Di sicuro ci confronteremo con i candidati, ponendo le esigenza di una categoria e di un'associazione che in provincia ha mila iscritti.

Sulla Squadra Rialzo avete le mani definitivamente?

Le aree della Squadra Rialzo sono state in affitto già da tempo e Metropolis abbiano buoni rapporti. Oltre all'Expò organizziamo altre iniziative durante l'anno. Secondo in città esiste comunque l'esigenza di destinare uno spazio specifico alle esposizioni e alle grandi manifestazioni e queste mi sembrano le aree più indicate.

Come valuta l'utilizzo delle aree del progetto Bofill?

I palazzi da soli non bastano certo. Ma speriamo che siano un primo passo verso la realizzazione di quello che c'è nelle altre località turistiche del Mediterraneo.

Vincenzo Bertino

STAND, GASTRONOMIA E SPETTACOLI

Domani s'inaugura l'Expò

L'Expò Savona 2002 aprirà le porte domani alle 11. Dopo il «collaudo generale» da parte della prima ondata di visitatori sarà la volta dell'inaugurazione ufficiale, programma nel pomeriggio alle ore 16, il taglio del nastro tricolore alla presenza delle autorità cittadine Provincia. Gli stand rimarranno aperti fino alla di lunedì 22.

Come lo scorso anno il programma degli spettacoli sarà particolarmente ricco: concerti di musica italiana, dialettale, irlandese, Genesis, sfilate ed esibizioni di acconciature, fino ad arrivare ad un appassionante torneo Play Station. Novità di spicco nel settore della : oltre al normale ristorante, il cui menù prevede ogni giorno scelta di piatti (sei antipasti, quattro primi, cinque secondi e vari dolci), a base carni o pesce cucinati secondo le migliori ricette liguri e utilizzando prodotti esclusivamente della nostra regione, saranno disponibili alcuni cui il grande pubblico potrà gustare particolari specialità come in un club gastronomico riservato a pochi intimi. L'Expò Savona 2002 sarà allestita su un'area di oltre 19.000 mq, di cui 11.000 all'interno dei padiglioni prefabbricati, 2.000 in tensostrutture, 1.000 in cupolone e altri 1.000 all'esterno. Ben gli spazi espositivi modulari, a cui si aggiungono il Padiglione della Tecnica, in cui un espositore allestirà addirittura piscina da 10.000 litri, l'area che ospiterà la quarta edizione di Agribios.

DOMANI DIBATTITO AL TEATRO DELL'ISTITUTO ROSSELLO. IN PROVINCIA SI PARLA DI DISAGIO GIOVANILE

Trapianti, esperti riuniti a Savona

Caos parcheggi al San Paolo, protestano sindacati e «croci»

E' la settimana dei trapianti e del disagio giovanile. Incontri, dibattiti, seminari a Savona su due argomenti molti distanti tra loro ma di grande interesse. Questa settimana doppio appuntamento con i temi donazione di organi a Savona nell'ambito della settimana nazionale del trapianto. Due appuntamenti anche con i problemi dei giovani: i dati raccolti nelle scuole dal Dipartimento di Psichiatria e un seminario di studi domani in Provincia. Intanto ieri, anche a causa del maltempo, si sono ripetuti i disagi per la sosta selvaggia all'interno della cinta ospedaliera, problemi che hanno coinvolto anche le pubbliche assistenze.

TRAPIANTI Moltissimi enti savonesi coinvolti nelle iniziative della settimana della donazione e del trapianto. Croce Rossa, Coni, Associazione carabinieri e ra Soroptimist club che mercoledì ha organizzato nella sala evangelica un dibattito cui hanno preso parte il direttore del centro trapianti del San Martino, Umberto Valente e altri medici ed esperti tra cui Gabriella Biffa, Silvia Carozzi, Giorgio Menardo, Massimo Vecchietti, Claudia Agosti, Liliana Massetti e Gisella Benvenuto. Iniziativa che avrà un seguito domani al teatro dell'Istituto Maria Giuseppa Rossello (ore 10) con un convegno dal titolo «Donazione e trapianto, speranza di vita». Previsti interventi di Umberto Valente, del responsabile del centro coordinamento trapianti della Regione Andrea Gianelli Castiglione, don Giampiero Bof del comitato etico dell'Asl 2, del provveditore agli studi Attilio Massara e conclusioni del vescovo di Savona, Mons. Domenico Calcagno.

GIOVANI Domani alle in Provincia convegno sul tema «Adolescenze, e corporeità», iniziativa dell'Asl che coinvolge il Centro giovani di via Don Bosco. Interverranno psicoterapeuti e sessuologi tra cui Leonelli Langer, Tofanetti, Del Favero e Todella.

PARCHEGGI Protestano le pubbliche assistenze e anche i sindacati. situazione selvaggia nella cinta ospedaliera sta diventando insostenibile. Ieri pomeriggio, complice il maltempo, c'erano decine di auto in doppia fila. Ci sono state difficoltà anche per l'accesso dei mezzi al pronto soccorso. Andrea Torassa, della Uil-Sanità: «Abbiamo sollevato il problema più volte all'Asl. Il controllo dei portieri non basta, serve maggiore vigilanza». [p. p.]

APPROVATO DOCUMENTO DI ARNALDI

Carcere, si muove la Provincia

Il carcere di Sant'Agostino è stato al centro anche del dibattito in Consiglio provinciale. Ieri pomeriggio i capigruppo, dopo interrotto la seduta, hanno deciso di mettere all'ordine del giorno dell'assemblea il documento che era stato già approvato lunedì sera in Consiglio comunale su richiesta di Giulio Arnaldi. Il copione è è ripetuto ieri pomeriggio grazie all'inatteso appoggio del consigliere di Forza Italia Livio Bracco che si è fatto portavoce della richiesta. In pratica il documento prevede che Garassini chieda al prefetto di limitare la capienza del di Sant'Agostino detenuti savonesi. Un'idea con cui Giulio Arnaldi pensa di poter sopperire al problema di sovraffollamento della casa circondariale. Garassini ha già annunciato un'imminente visita al prefetto Macrì. Nel frattempo anche i senatori savonesi Pedrini e Sambin stanno attivando per chiedere al prefetto la riduzione del numero dei carcerati. La Provincia del resto sta seguendo la vicenda anche da altri punti di vista. Visto che nel territorio savonese non esistono aree ad ospitare il carcere, si stanno vagliando altre ipotesi e quella più pare quella di Cengio anche se non soddisfa la Procura della Repubblica per la lontanza dal capoluogo. [e. b.]

I CARABINIERI PROTAGONISTI MOVIMENTATO EPISODIO IERI AD ALBENGA

Arrestati nei campi della Piana grazie all'aiuto dell'elicottero

ALBENGA

Continuano i controlli, i pattugliamenti e le operazioni dei carabinieri della compagnia di Albenga per tenere a freno la microcriminalità locale. L'ultimo giro vite alla malavita sarebbe stato sferrato nelle ultime ore. Seppur nulla sia stato fatto trapelare a livello ufficiale, nella giornata di ieri state arrestate 2 persone. I due, probabilmente o presunti tali di rapine furti, hanno cercato di fuggire per le campagne. Per bloccarli è intervenuto, dall'alto, anche l'elicottero del nucleo di Villanova.

sono per ora noti i motivi dell'arresto e nemmeno le generalità degli arrestati. Quel che pare certo è che i carabinieri, impegnati su più fronti, siano alla ricerca di autori di furti, scippi, rapine ed altri crimini compiuti nel comprensorio, facendo contemporaneamente lavoro di prevenzione. Intanto continuano le indagini sul duplice ed atroce omicidio di Campochiesa. I carabinieri continuano a setacciare l'entroterra alla ricerca dell'arma usata per il delitto. Ieri è stata controllata un metal detector zona frazione di Leca. Non mancano, nel frattempo, di tanto in tanto episodi che riguardano extracomunitari e vengono segnalati dai residenti nell'entroterra, da tempo esasperati.

In ultimo una piccola rissa verbale tra extracomunitari, degenerata in scontro fisico con due feriti, avvenuta nei giorni scorsi all'interno di un'azienda agricola di regione Rapalline. [m. br.]

BAMBINA RISCHIA DI ANNEGARE NELLA PISCINA

Ora è ricoverata al San Paolo

Momenti di paura, nel pomeriggio, alla piscina coperta di piazza Eroe dei due mondi, nei giardini del Prolungamento a Savona. Una bambina tre anni, Laura D.N., savonese, che stava partecipando a un corso nuoto, ha rischiato di annegare, ma è stata prontamente soccorsa dagli istruttori che non hanno perso preziosi: si sono immersi, hanno afferrato la bimba e portata in superficie. In un primo momento le condizioni della piccola sono apparse gravi, perché aveva ingerito molta acqua. Gli istruttori hanno adagiato Laura bordo piscina e prestarle le cure del caso. frattempo qualcuno ha avvertito gli operatori 118, centrale operativa coordina gli interventi di soccorso, che hanno inviato immediatamente un'ambulanza della Croce Bianca e come succede sempre nei casi di emergenza messo in preallarme l con l'automedica. Fortunatamente nel frattempo condizioni di Laura erano migliorate e la bambina si era ripresa. La bambina è stata trasportata nel reparto di Pediatria dove è ora ricoverata in La diagnosi dei medici parla di sindrome da annegamento. condizioni della bimba non sono ritenute gravi. [c. v.]

ZUNINO: «SONO TRANQUILLO, MI SPIACE SOLO CHE CON I RICORSI SI RITARDA IL RILANCIO DELLA CITTA'»

Prg, il giudice ha ascoltato il sindaco

Ieri il primo cittadino di Albenga ha chiarito l'iter della pratica

ALBENGA

Dopo l'ascolto, nei giorni scorsi, dei consiglieri di maggioranza, di quelli di minoranza, dell'ex vicesindaco e di alcuni responsabili degli uffici comunali, intono alle 14,30 di ieri è stato sentito in procura anche il sindaco di Albenga Mauro Zunino. Una convocazione del primo cittadino, da parte del sostituto procuratore Alessandro Bogliolo, che ha avuto valore di «approfondimento» in merito alle ormai famose e contestate controdeduzioni Prg, che la minoranza ritiene siano invece vere e proprie varianti al piano regolatore generale. Varianti che favorirebbero alcune persone della maggioranza, stando all'opposizione.

«In maniera del tutto tranquilla ho spiegato l'iter seguito dai tecnici. Ho inoltre depositata la memoria di 15 pagine dell'avvocato Luigi Piscitelli, docente di diritto urbanistico all'Università statale di Milano, che illustra gli argomenti accettati dal Tar per rigettare il ricorso che era stato fatto a suo tempo in merito alla questione. E' stata fatta una cronistoria degli eventi», ha spiegato ieri il sindaco di Albenga Mauro Zunino. Ha aggiunto: «Ribadisco che si tratta di controdeduzioni e sarà quindi la Regione a stabilire se dovranno essere accettate o cancellate. Ricorsi al Tar ed esposti non sortiscono altri effetti che ritardare la ripresa economica della città».

Intanto sono nelle ultime ore perquisizioni di uffici ed abitazioni, in seguito all'inchiesta, da parte della polizia giudiziaria di Savona, alla ricerca di documentazione utile all'indagine in corso. Di certo la minoranza sembra decisa ad andare fino in fondo alla questione. non mi piego al teatrino della politica e tanto meno, ribattuto il primo cittadino di Albenga. [m. br.]

CONCORDATO PREVENTIVO DELL'AZIENDA DI CAIRO

Crosa Spa: i giudici si riservano

E' ora tutto nelle mani del tribunale di Savona il futuro della Crosa Spa, l'azienda di Cairo specializzata nella manutenzione di impianti industriali (tra i suoi clienti, in questi anni, c'erano aziende come l'Acna e la Stoppani), che conta su circa cento dipendenti. La vicenda riguarda la richiesta del procuratore Alessandro Bogliolo di revoca degli amministratori e dei sindaci revisori della Spa, per presunte irregolarità relative alla conduzione e alla gestione aziendale. Un provvedimento di grave entità: in caso di accoglimento tale istanza, cadrebbero i vertici aziendali e verrebbe nominato dal tribunale amministratore giudiziale. Un po' come succede Comuni, quando si ricorre al commissario prefettizio. La richiesta del pm, in una delle precedenti udienze, era temporaneamente «congelata» dai giudici (presidente Gian Sciaccaluga, relatore Marcello Bruno, Daniela Vegila), che avevano disposto ispezione, nominando ispettore giudiziale. Questi ha terminato proprio in questi ultimi giorni la sua relazione, che stata depositata ed è stata discussa l'altroieri alla presenza del collegio giudicante e delle parti. Il tribunale si è riservato ogni decisione. sua per lo scioglimento della riserva: l'eventuale provvedimento di revoca dei vertici aziendali va a influire inevitabilmente sul futuro l'azienda stessa e su quello dei suoi dipendenti. [f. p.]

CITTA' di
NIZZA MONFERRATO
ASSESSORATO AL COMMERCIO
ASSESSORATO ALLE MANIFESTAZIONI
ASSESSORATO ALL'AGRICOLTURA
ASSOCIAZIONE PRO LOCO - BOTTEGA DEL VINO
FIERA DEL SANTO CRISTO
12 - 13 - 14 APRILE 2002
PROGRAMMA
Piazza Garibaldi e Foro Boario
ESPOSIZIONE DI:
- MACCHINE AGRICOLE
- AUTOVETTURE
- ATTREZZATURE PER ENOLOGIA
- ATTREZZATURE PER IL GIARDINAGGIO
Venerdì 12 APRILE 2002
MERCATO
per le Vie e le Piazze della Città
Domenica 14 APRILE 2002
INTERA GIORNATA
per le Vie e le Piazze della Città
GRAN MERCATO DELLA FIERA
"GIABOT" dell'Associazione Pro Loco
di Piazza Garibaldi
SAGRA DELLA TORTA VERDE
Distribuzione della "BELECAUDA" (farinata)

PROMOZIONALI PUBLIKOMPASS

Alla foce del Sansobbia i migliori piloti di sky, runabout open e freestyle

Le moto d'acqua protagoniste

Domani e domenica le gare delle Albissole

La Lega Italiana sezione Savona con il patrocinio dei comuni di Albissola Marina e Albisola Superiore organizzano domani e domenica la gara di moto d'acqua a circuito titolata «Secondo trofeo città delle Albisole» categoria unica ski e runabout open. La manifestazione vedrà impegnati gran parte dei piloti impegnati prossimo campionato italiano per le rispettive categorie con un'esibizione di Freestyle e dimostrazione soccorso-salvataggio con le moto d'acqua da parte dell'associazione K39 Italia.

L'organizzazione della manifestazione agevolata dalla disponibilità dalla «Società Servizi Tecnologici» nonché dall'uso dei servizi indispensabili forniti dalla «Flaca». Un ringraziamento alla preziosa assistenza di soccorso fornita dalla Croce D'Oro di Albissola Marina e volontari della Protezione Civile dei Comuni di Albissola Marina e Superiore.

Partecipano, tra l'altro, il Team Breschi Toscana per cui gareggia il campione europeo 2001 runabout 1200 cc., Alessio Schintu campione nazionale 2001, Angelo Bertozzi uno free style, Cesare Visnara campione italiano 2000, Fabio Incorvaia 2 classificato nazionale categoria stock. per la squadra femminile di Fabio Annigoni, con Graziella Fontana (con già esperienze di Campionato italiano e quest'anno agli europei), Paola Boggi, Leonora Siccardi, Giulia Garrone, Paola Roncallo. Partecipano, in preparazione del campionato nazionale, i piloti professionisti tra i più accreditati per la vittoria del titolo iridato e dei prossimi campionati mondiali, per la messa a punto dei mezzi, in ogni categoria, della tecnica individuale per le evoluzioni free style, della capacità di confronto in ogni condizione meteo-marina e di capacità di dominare fisicamente e mentalmente code e fatica.

La manifestazione luogo nello specchio di mare antistante la foce fiume Sansobbia. Alla manifestazione ammessi tutti i piloti regolarmente tesserati F.I.M. (Federazione Italiana Motonautica) ed in possesso di licenza valida per il 2002 per le categorie Ski e Runabout rispettivamente per le classi Stock e Superstock, da 0 a 1200 cc.

Ecco il programma manifestazione. Sabato. Mattina: Arrivo piloti, sistemazione moto; gazebi, registrazioni, sistemazione circuito di gara mediante boe colore bianco e rosso con mezzi nautici di supporto alla manifestazione (moto d'acqua, gommoni e barche), ore 14,30 - 17,30 prove libere.

Domenica 14: ore 9,00 - 10,30 Iscrizioni; 10,00 - 10,30 Prove libere ski; 10,30 - 11,00 Prove libere runabout; 11,10 - 11,30 Briefing piloti; ore 11,40 - 13,00 Qualifiche o ripescaggi 1^ manche ski e runabout; ore 13,00 - 14,00 Pausa: ore 14,00 - 14,50 freestyle o spettacolo moto d'acqua; ore 15,00 - a seguire: prima manche ski, prima manche runabout, seconda manche ski, seconda manche runabout, 20 minuti di pausa, terza manche ski, terza manche runabout, ore 17,30 premiazioni.

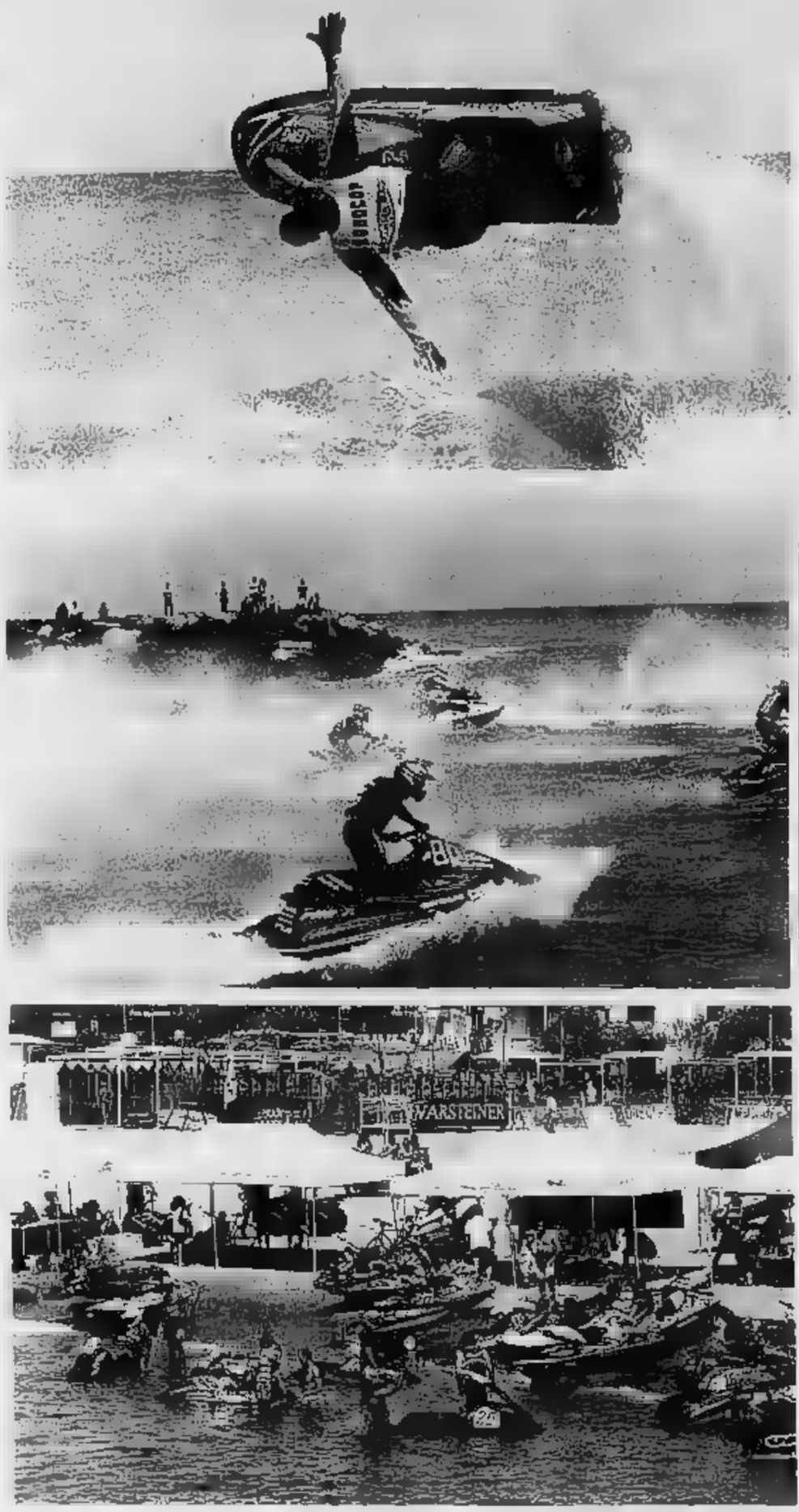

TURISMO

Ecco i perché di un successo

La provincia compare al terzo posto nazionale nelle statistiche inerenti le presenze turistiche (Savona Economica -Mensile della Camera di Commercio di Savona). Nel recente passato il Comune di Albissola Marina, si è distinto per l'organizzazione di manifestazioni rivolte ai giovani ed ai turisti, (arte, spettacoli, sport) conseguendo un notevole successo in termini di affluenze e gradimento. Tutto questo ha creato le condizioni per il futuro, vale a la promozione dell'intera stagione come unico evento, sempre capace di rispondere alle esigenze di gestione del tempo libero del turismo moderno, diversificato e mobile: «Estate Albissola Marina, 2002».

S Perodi, primo cittadino di Albissola Marina: «Queste sono le premesse corrette per preparare Albissola ad affrontare il salto di qualità: gli interventi porticciolo turistico e campo di golf sono le carte che la città ha deciso di sul tavolo del internazionale e rappresentano l'opportunità per un nuovo turismo, da attrarre tutto l'anno con una città viva in cui è bello vivere».

E siccome i numeri parlano da soli, ecco il «Premio al Turismo Regione Liguria 2001» assegnato al Comune di Albissola Marina. La consegna del premio è avvenuta un palcoscenico di grande prestigio: la Bur internazionale turismo Bit 2002 Fiera di Milano, quando lo scorso 20 febbraio l'assessore al Turismo della Regione Liguria Franco Amoretti premiato l'assessore al Turismo Ettore Molino. «Albissola Marina ha saputo e presentare le proprie risorse come mare, borgo storico, ricchezza artistico-culturale con una professionalità da parte dall'imprenditoria albissolese. I meriti di questo premio in realtà da attribuire alle positive collaborazioni gli operatori turistici: dalla ristorazione ai servizi commerciali, dai bagni marini alle realtà associative hanno concorso a riportare Albissola in auge».

manifestazioni della scorsa stagione, dal Guinness alle rassegne teatrali Savona Teatro, con il cabaret targato Zelig i concerti della Flaca Ju-bamboo, dalle mostre delle gallerie d'arte alle biennali della ceramica al Museo, da una efficace campagna promozionale, hanno saputo ringiovanire l'immagine della città, presentandola viva e dinamica. Albissola Marina è determinata a proseguire questo trend positivo.

IN FASE DI APPROVAZIONE IL PROGETTO CHE TRASFORMERA' IL CAPANNONE DELLA «SERMAR» NELLA CAPITALE DELLA NOTTE IN RIVIERA

Una discoteca tra le vele del porto

Ad Alassio nasce il primo villaggio del divertimento

Massimo Boero

Un investimento miliardario per «trasformare» la poco attraente darsena portuale in un piccolo ma accogliente villaggio per gli amanti della vita notturna. Sta per essere un'operazione di «adattamento» della struttura dalla «Sermar», all'interno del porto «Luca Ferrari», che garantirà alla città del Muretto, in posizione assolutamente suggestiva, una discoteca multipiste con bar e ristorante. Un polo del divertimento che, stando alle premesse, potrebbe essere in grado di richiamare clientela anche dalla vicina Costa Azzurra. Il contratto tra la «Sermar» e la società «Cantieri navali», che svilupperà il progetto (ormai in attesa delle ultime autorizzazioni), realizzato dall'architetto Rino Barci, è stato firmato martedì pomeriggio.

Arrivando in porto dal mare si avrà l'impressione di trovarsi davanti ad un borgo costituito da casette di vario livello. Un tipico villaggio ligure arroccato, come ne vedono lungo la costa, sarà la visione d'insieme della nuova struttura. L'antiestetico capannone, funzionale al rimessaggio delle imbarcazioni ed ai servizi marini (che verranno solo spostati a livello operativo) diventerà una forte attrattiva per discotecari e nottambuli. Dietro all'operazione c'è l'imprenditore Hermes Callegari, noto per aver avviato con successo varie discoteche del Nord Italia, in particolare del Piemonte e della Lombardia (Milù, XO, Fellini). Della gestione del complesso si occuperà il collaudato staff de «La Capannina», il storico locale all'ingresso a ponente di Alassio. Il futuro polo del divertimento, invernale che estivo (che costerà almeno 4 miliardi), sarà strutturato in 3 livelli. Quello più alto sarà costituito da una terrazza, con giardino e parti al coperto. Il livello sottostante (che fino a pochi mesi fa era occupato dal ristorante «L'isola») sarà suddiviso in due sale: un ristorante ed una pista da ballo. Al piano terra della struttura ci sarà un bar, che servirà gli utenti del porto, e due pista da ballo. Le piste, come anche i vari spazi del megalocale, saranno collegate internamente da scale e passaggi.

I lavori di «adattamento» del capannone, che partiranno a breve, avranno una durata di 5-6 mesi. La Baia del sole, ed in particolare Alassio, punta dunque a ricreare quella movida notturna (in questo caso non solo estiva ma anche invernale), che un tempo era una delle attrattive turistiche più apprezzate.

Sorgerà una discoteca nel porticciolo turistico di Alassio

Piace il progetto Chiariventi

I Consigli comunali di Noli e Spotorno hanno scelto il progetto del porticciolo

Il porto progettato dalla Marina di Chiariventi è quello che piace alle amministrazione comunali di Noli e Spotorno. L'altra sera i rispettivi Consigli comunali, con il voto favorevole delle maggioranze di centro-destra e l'astensione delle minoranze della Liste del sole, hanno espresso un giudizio chiaro verso questa ipotesi progettuale.

I due Consigli dovranno però essere rifatti, «per ragioni procedurali e non sostanziali», e quindi slitta al 19 aprile prossimo il giudizio (definitivo?) sui due progetti da parte della Conferenza dei servizi. Le uniche voci veramente contrarie al progetto della Marina di Chiariventi erano state espresse in questi mesi, con diverse valutazioni, dall'ex sindaco di Noli Carlo Gambetta e dall'ex sindaco di Spotorno Matteo Ravera, presidente dei bagni marini.

Del porto fra Spotorno e Noli si discute da vent'anni. Due soli alla fine i progetti in «gara» dopo che la Regione ha dato il libera all'intervento.

La Marina di Chiariventi, sostenuta dall'omonima cooperativa e ora ufficialmente dai due Comuni, prevede un porto con un'apertura da levante l'occupazione per anni di una superficie demaniale 147 mila metri quadrati. Previsti 653 posti barca, 5.876 metri cubi di residenze, 1500 metri quadrati di negozi, 854 parcheggi e metri di costa occupata.

L'altro progetto Marina di Rimini ipotizza invece, ingresso centrale, l'occupazione di 180 mila metri quadrati demaniali per 50 anni, 624 posti barca, 1.110 metri cubi residenze, 700 metri quadrati di negozi, 770 parcheggi e l'occupazione di mille metri lineari di costa. Restano da approfondire molti degli aspetti ambientali dell'intervento. L'iter procedurale sarà ancora lungo. [a. r.]

NOTIZIE FLAH

ALBENGA

Crollò gru nel cimitero, patteggiati sei mesi

Cesare Fissolo, di Cuneo, amministratore delegato della Fissologru, ha patteggiato 6 mesi di carcere, pena sospesa. Era accusato di disastro colposo, per non aver impedito il crollo di una gru avvenuto nel novembre 2000 all'interno del cantiere aperto nel cimitero di Leca d'Albenga. [m. br.]

ORCO FEGLINO

Contributi statali frodati, assolti due imprenditori

Il gip ha prosciolto Valter Decia di Orco Feglino e Ezio Garra di Finale dall'accusa di aver frodato la Cassa credito imprese artigiane, ottenendo contributi pubblici per 280 milioni. [a. r.]

ANDORA

Un furgone si ribalta in via Orizzonte

Un furgone Volkswagen con 6 persone a bordo (padre, madre e 4 figli) ha carambolato e si è cappottato ieri pomeriggio di ieri sull'Aurelia in corrispondenza di via Orizzonte. Tanta paura ma solo un ferito lieve. [m. br.]

CERIALE

Litiga con la ex e le danneggia l'auto

Litiga l'ex convivente e lui gli danneggia l'auto calci e pugni alle portiere e sfondando il lunotto posteriore. E' successo l'altra mattina in pieno centro. [m. br.]

ALBENGA

Lutto nella Piana, è morto Michele Ottonello

Michele Ottonello, anni genovese di nascita, floricoltore, vice presidente dell'Unione provinciale agricoltori dal 1984-1998 è morto martedì scorso stroncato da un infarto. Lascia la moglie Nicolina e i figli Marzo, presidente Anga Savona e Paolo, entrambi floricoltori. [m. br.]

UN MALVIVENTE E' FATTO CONSEGNARE 11 MILA EURO MINACCIANDO I QUATTRO DIPENDENTI

Rapina col cutter all'Ambroveneto

Quinta razzia allo sportello bancario sulla via Aurelia a Loano

LOANO

Da quando è stata aperta al pubblico, sulla via Aurelia al centro di Loano al posto di un vecchio distributore di benzina, l'agenzia del Banco Ambroveneto, è stata rapinata volte. L'ultimo colpo ieri mattina alle 12,20. Un solo malvivente, il volto parzialmente coperto da berretto e sciarpa, è entrato nella banca e sotto la minaccia di un cutter si è fatto consegnare, dalle due casse aperte, tutto il denaro contante, secondo una prima stima circa 10-11 mila euro, una ventina di milioni di vecchie lire.

Un bottino discreto per un unico malvivente. All'interno della banca l'uomo, che 4 dipendenti dell'istituto di credito è apparso nervoso, si è fermato pochi istanti. Lo stretto necessario per arraffare i soldi e darsi alla fuga a piedi. Secondo le prime testimonianze l'uomo sarebbe un giovane italiano di 25-30 anni, senza particolare inflessioni dialettali. Nessuno ha saputo ricostruire la sua fuga. Non è chiaro quindi se all'esterno ci fosse un complice ad aspettarlo. All'interno della banca erano in funzione le telecamere a circuito chiuso e quindi i carabinieri hanno la possibilità di ricostruire l'accaduto e, forse, cercare di identificare il malvivente.

Le rapine a segno con il cutter, con piccoli coltelli, sembrano essere una costante di molti dei colpi messi a segno negli ultimi anni, soprattutto a Loano. [a. r.]

Albenga

Ecco il programma del giudice di pace

Aumentano, con un nuovo assetto, le udienze settimanali davanti al giudice di pace. E' Giuseppe Robatto, 66 anni, giudice di pace di Varazze, assieme alla collega Anna Vera Cappelli, giudice di pace di Finale Ligure, l'attuale «coordinatore» del lavoro che viene svolto presso il tribunale di Albenga. Dopo la notizia ufficiosa (ma confermata) della «rimozione» di Albenga dell'avvocato Gianluigi Mario Perazzi, di fatto più operativo da lunedì 8 aprile, tra le note difficoltà a livello di personale dell'ufficio, si apre un periodo di transizione, in attesa che 3 nuovi giudici di pace (Tindaro Taranto, Franco Crivelli e Giancarlo Gonan, attualmente impegnati in mesi di formazione, possano subentrare ed affiancarsi ai 2 «esterni», che porteranno a sentenza le cause avviate e seguite.

Robatto

Mentre gli avvocati, che hanno sempre partecipato alle udienze dei giudici Robatto e Cappelli, non hanno formalmente sospeso la loro astensione dalle udienze, in attesa di visionare il documento ufficiale «revocas» del giudice Perazzi, il nuovo coordinatore, ha spiegato ieri la situazione attuale. «Ad Albenga, secondo ufficio del giudice di pace della provincia di Savona per mole di lavoro, ci sono montagne di Ed il personale, che sta facendo tutto il possibile per testa all'emergenza, è assolutamente insufficiente. Manca ancora un cancelliere capo. Ci sono un capo ufficio e 3 dipendenti sotterrati dal lavoro, di cui uno distaccato dal Com di Laigueglia ed un altro che ha ottenuto l'autorizzazione dal tribunale per essere presente solo 2 giorni alla settimana perché anche un sindaco», ha raccontato il giudice di pace Giuseppe Robatto. E ha concluso: «Per ora sarà presente la dottoressa Cappelli al mercoledì, io al giovedì ed entrambi verremo ad Albenga il venerdì. Il lunedì, diventato poi il giorno del penale». [m. br.]

ARRESTATO IN SERATA A FINALE LIGURE

Tre scippi in un pomeriggio

Ha fatto a segno scippi in un solo pomeriggio ma al terzo «colpo» è stato intercettato e bloccato dai carabinieri. Alessandro Sias, 19 anni, residente a Finale Ligure, è stato arrestato l'altra sera nella zona di Calvisio. Per tre volte ha agito, con un complice a bordo di una moto, ai danni di altrettante donne di età avanzata scippate mentre si trovavano, da sole, lungo i bordi delle strade. Quando è stato il primo allarme le pattuglie dei carabinieri di Finale hanno iniziato a perlustrare le strade periferiche della città incappando nei due scippatori in azione. Alessandro Sias è stato subito bloccato, in tasca aveva una pistola giocattolo con dieci cartucce a salve. Il suo complice è invece riuscito a darsi alla fuga nelle campagne circostanti ma le forze dell'ordine sarebbero già risalite alla sua identità. Sarebbe un giovane del posto, probabilmente legato agli ambienti della tossicodipendenza. Numerosi gli scippi, senza un colpevole, a segno nei primi dell'anno nella fra Finale e Pietra Ligure. [a. r.]

Piccole

PIETRA L.

Polemica senza precedenti, con richiami «ai più elementari principi della democrazia», l'altra sera in Consiglio comunale a Pietra Ligure. Casus belli il nuovo regolamento del Consiglio. Secondo l'opposizione della Lista Civica Pietrese l'amministrazione Accame «ha messo assieme le più restrittive possibili per limitare al massimo gli spazi dei consiglieri». Hanno detto: «Questo regolamento è illegittimo, non lo accetteremo mai, non siamo stati neppure consultati. E' vergogna per tutta la città. questa giunta c'è più attenzione per i cani che per noi consiglieri». L'opposizione pensa a «violare» il regolamento che impedisce, ad esempio, le repliche a certe istanze e riduce alcuni interventi a 3 minuti. La maggioranza centro-destra ha approvato da sola. «C'è troppa enfasi da parte della minoranze, il regolamento poteva essere discusso punto per punto in aula», gli sostenitori Palmarini, Schiaffino e Caterella hanno difeso la scelta. I prolungarsi dei Consiglio, anche senza la minoranza in aula, ha impedito ancora una volta la discussione sul Piano, «bloccato» da tempo, dell'Edilizia popolare che sta esasperando molte famiglie.

L'opposizione presentato una richiesta di Consiglio comunale per ridurre le indennità degli amministratori e per conoscere gli intendimenti futuri sull'area dei cantieri navali Rodriguez. [a. r.]

«Uno schiaffo al Consiglio»

Pietra, la minoranza all'attacco del sindaco

FINALE, SOTTO ACCUSA IL GIARDINO DELLA SCUOLA

Si ferisce durante la ricreazione

è fatto male nel giardino della scuola durante . Mentre giocava a pallone è inciampato e caduto riportando un trauma facciale e soprattutto grande spavento. Per fortuna le conseguenze dell'incidente sono state limitate e il bambino, 10 che frequenta classe del tempo pieno nella scuola di via Brunenghi a Finale Ligure, ha riportato ferite guaribili in 10 giorni. A denunciare l'incidente è la madre del ragazzo, Daniela Riccetti. Spiega: «Il giardino della scuola si presenta pavimentazione fatta e buchi, con ciuffi erba compatti come mattoni. Tutto intorno c'è corridoio fatto di mattoni di cemento. Mio figlio qui giovava al calcio. Com'è possibile permettere tale gioco? Com'è possibile tenere bambini in queste condizioni pericolose? E' che li proteggono i minori affidati alle istituzioni?». La donna ha scritto al sindaco di Finale, Pier Paolo Cervone, chiedendo messa a norma di tutto il giardino». Si è rivolta anche al prefetto, provveditorato agli studi e Procura della Repubblica di Savona. [a. r.]

IL SINDACO DECIDE LA CHIUSURA DELLA CASA

Dopo la scoperta delle ossa a Castelvecchio è polemica

CASTELVECCHIO

Rimane per ora indecifrabile il mistero delle ossa umane di vario tipo ritrovate in abitazione-rudere storico Castelvecchio. Se ormai sembra chiara la provenienza, il cosiddetto Parco delle Rimembranze vicino alla chiesa, che un tempo aveva avuto funzione anche di cimitero locale, non si capisce per quale motivo e chi abbia potuto portarle all'interno di quei locali. Quello che trapela sulla vicenda, che ha come scenario il suggestivo paese dell'entroterra ingauno, che si sviluppa intorno alla famosa rocca, resta poco chiaro.

Di fatto pare che i carabinieri e l'Asl, che hanno visionato i reperti (che non rappresenterebbero rischi dal punto di vista igienico), li abbiano ricondotti alle ossa fuoriuscite dal terreno del Parco delle Rimembranze. Questo in seguito ad un grosso solco nella terra, provocato dall'ultima alluvione, che avrebbe riportato in superficie diverse ossa. Intanto per il rudere di via Roma, divenuto punto di riferimento per gruppi di giovani, in parte anarchici, in parte forse dediti a riti satanici, visti certe scritte e segni trovati alle pareti (su una è stato disegnato un crocifisso rovesciato) verrà firmata un'ordinanza di chiusura.

La cosa più è che qualcuno abbia potuto raccogliere ossa umane per portarle nell'abitazione. Chi può avere interesse a tenere lugubri cimeli? La scoperta era stata fatta da Lina Fatibene, consigliere di minoranza che, la scorsa settimana, assieme ad un collega dell'opposizione, per vedere cosa stesse succedendo nel rudere dove veniva segnalato un viavai di giovani. «Mobili rotti e 3 scatole di pasto contenenti umane», ha riferito la donna, facendo partire gli accertamenti. [m. br.]

CI SARANNO ANCHE PRODUTTORI PROVENIENTI DAL PIEMONTE ED ESPOSIZIONE DI MODELLINI E FIORI

A Villanova ritorna la fiera «Verdazzurro»

Dal 25 aprile al 5 maggio olio, vino, miele e prodotti tipici si mettono in mostra

VILLANOVA D'ALBENGA

Per il comprensorio ingauno ed in particolare l'entroterra attraverso i prodotti tipici locali. Un'impresa che la Comunità Montana Ingauna ed il Comune di Villanova portano avanti ormai da tempo in sinergia. Enogastronomia (degustazioni e vendita) ed altre sorprese saranno di scena, alla quinta fiera della Comunità Montana Ingauna «Verdazzurro», che aprirà i battenti giovedì 25 aprile per chiudere il 5 maggio (con 2 giorni di stop il 29 e 30 aprile).

La nuova edizione di «Verdazzurro», che nel centro storico di Villanova, vedrà l'allestimento (tra padiglioni coperto ed esterni) di 110 stand con produttori di olio, vino, miele e molte aziende. Alcune in arrivo dal Basso Piemonte, dalla Val D'Aosta e da altre regioni.

spiegato ieri mattina Pietro Revetria, presidente della Comunità Montana Ingauna: «C'è forte da parte dei produttori per questo tipo iniziative, importanti per la realtà. Da oggi siamo inoltre presenti con uno stand al "Vinitaly" di Verona per presentare le nostre produzioni di vino e olio». Ha aggiunto l'assessore al turismo ed alle manifestazioni di Villanova Enrico Siffredi: «All'ingresso dei 6 mila metri quadrati di fiera, in un padiglione al coperto, ci sarà un bancone 15 metri per la degustazione dei prodotti. Oltre all'enogastronomia ci sarà uno della "Floras" con una rica esposizione floricola ed altro che accoglierà modellini di e navi, allestito da Aeroclub Savona, Piaggio e cantieri navali di Ceriale. Nella zona ristorante verrà cucinato piatto diverso ogni giorno». Ha aggiunto il sindaco di Villanova Pie Revetria: «In futuro la fiera potenziata con proposte anche extrenazionali». [m. br.]

UNA LETTERA PER IL GIOVANE UCCISO DALLA DROGA

Il ricordo di un amico di Enrico

«Lettera ad un amico». F.E. ha voluto dedicarla a Enrico Trotta, il giovane di Finale Ligure che qualche fa è trovato morto nella auto parcheggiata nella zona di una cava dismessa sulle alture Verezzi e che, secondo i primi accertamenti da parte dei carabinieri (l'inchiesta coordinato dal sostituto procuratore Repubblica Chiara Maria Paolucci) da attribuire a un'overdose di eroina. «E' poterti più vedere - scrive F.E. -. E' strano non poter più ascoltare i tuoi consigli. E' strano che nessuno abbia scritto quello che realmente eri. Un bravo ragazzo, un ragazzo di soli trent'anni che cercava di farsi una vita e una posizione. Un ragazzo che lavorava e che qualsiasi cosa faceva, la faceva con passione ed entusiasmo, che aveva tanti amici ed una ragazzache lo amava». Conclude F.E.: «Come è strano che io debba perdere quello che più caro e prezioso un possa avere. amico e sincero. Ciao Enrì». Intanto sulla tragica vicenda sono in corso le indagini carabinieri che stanno cercando identificare lo spacciatore che ha venduto la mortale a Enrico Trotta. Una dose forse tagliata male e forse troppo pura. Gli investigatori, negli due giorni, hanno fermato e interrogato decine di persone, soprattutto extracomunitari che (non è un mistero) che controllano lo spaccio di stupefacenti nella Riviera di Ponente. In mezzo a loro potrebbe nascondersi chi ha venduto la dose killer che ha dato scampo al giovane di Finale Ligure.

L'ESITO UFFICIALE DELL'ESAME DEI TERRENI SARA' RESO NOTO IL GIORNO 24 DURANTE UN'ASSEMBLEA PUBBLICA

Diossina dell'Acna nei campi

Affiorano nuovi timori a Cengio e anche Saliceto

CAIRO M.

Riscontrate tracce di diossina anche all'esterno dell'Acna, nella [illegible] di Saliceto. Ma, a quanto pare, ad essere inquinata è anche l'area a monte della fabbrica, verso Cengio e Millesimo.

Quest'ultimo dato, un'indiscrezione [illegible] risultati dei carotaggi eseguiti dalle due Arpa regionali che saranno presentati durante un'assemblea pubblica a Saliceto il 24, è forse il più significativo, visto che si [illegible] tra anche con la logica della morfologia che vede il fiume scorrere, ovviamente, in direzione opposta, [illegible] Saliceto. Eppure, preoccupazioni per quei carotaggi, e per l'inquinamento del terreno anche a monte dello stabilimento, erano state sottolineate non più di qualche mese fa, da alcuni residenti. Perplessità immediatamente smentite dallo stesso sindaco, Sergio Gamba, ma che, secondo alcune voci, potrebbe [illegible] tornare alla ribalta proprio nello studio commissionato dal Commissario straordinario, Stefano Leoni. La notizia che ha destato più timori, tuttavia, è quella della presenza [illegible] diossina a Saliceto. Non che sia una sorpresa: già dieci anni fa gli studi eseguiti confermavano la presenza di tale inquinante, [illegible] alla solita girandola di metalli pesanti, idrocarburi e residui di produzioni varie derivanti da un secolo di [illegible] dell'Acna. Del resto, la stessa suddivisione del piano di [illegible] taggio in tre aree, [illegible] prima, definita ad alto rischio, che va da Pian Rocchetta sino all'altez- [illegible] Saliceto, secondo un'immaginaria linea che dal fiume raggiunge la strada statale passando attraverso il centro storico, la diceva lunga sul tipo di situazione che i tecnici delle due agenzie regionali ritenevano di poter trovare.

Prudente, per ora, l'atteggiamento del sindaco [illegible] Saliceto, Silvano Prandi: «La presenza di diossina è al limite dei paramotri consentiti. Una situazione che desta preoccupazione, e che necessita di ulteriori e più approfonditi esami, [illegible] deve [illegible] allarmismo, anche perchè non stiamo parlando di inquinamento atmosferico, ma di presenza di tracce di diossina nel suolo, ad oltre [illegible] metro di profondità».

Ma, in attesa [illegible] dati certi, occorre fare una considerazione: si parla di presenza al limite dei p[illegible] consentiti, prendendo per riferimento, però, a quanto pare, terreni industriali e [illegible] agricoli come sono, invece i campi di Saliceto. [m. ca.]

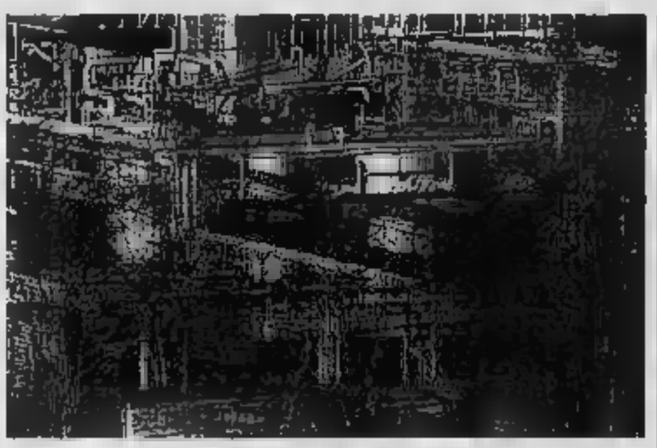

Riservano sempre sorprese le ricerche sull'inquinamento causato dall'Acna

Verso l'ok a [illegible] delle centrali

La Provincia dice sì all'ipotesi dell'ex Acna ma boccia i progetti Enipower e Italicoke

CAIRO M.

La giunta provinciale boccia le centrali Entergy ed Italiana Coke di Cairo e promuove quella che Enipower vuole installare nell'ex Acna. Questo, in sintesi, il contenuto del documento portato ieri in Consiglio provinciale [illegible] che, dopo l'inizio di discussione, [illegible] [illegible] rinviato alla prossima seduta del 23. Una decisione maturata dopo che il gruppo di Forza Italia ha abbandonato l'aula, facendo mancare il numero legale, visto il rifiuto di inserire nell'ordine del giorno [illegible] supi emendamenti. La giunta, comunque, valuta positivamente il progetto che si riferisce alle ex aree industriali [illegible] in quanto strettamente connesso [illegible] programmi di bonifica e [illegible] recupero [illegible] la realizzazione di un'area ecologicamente attrezzata che consenta l'insediamento di nuove attività produttive e terziario efficienti e puliti». Nell'accogliere il progetto, si pongono, però, [illegible] pregiudiziali: «Che la valutazione di impatto ambientale dimostri che [illegible] emissioni della centrale non comportino significative influenze sulla qualità dell'aria e sul microclima e che non risultino impegnate in modo sostanziale le risorse idriche del Bormida; che i programmi di bonifica garantiscano il risanamento complessivo, seppur gra[illegible]le, dell'intera area; che i contenuti tracciati in maniera sommaria nella bozza di protocollo d'intesa vengano tradotti in puntuali impegni che consentano di integrare il progetto della centrale in un programma di rilancio economico, ambientale e civile della zona».

Semaforo rosso, invece, per qualsiasi ipotesi di centrale elettrica a Cairo. Spiegano dalla giunta provinciale: «Il progetto Entergy non presenta le caratteristiche previste dall'ordine del giorno del Consiglio regionale per quanto riguarda le linee guida del piano energetico regionale. [illegible] prevede, infatti, un impianto di dimensioni eccessive per le condizioni di sostenibilità del territorio e dell'ambiente. Per quanto riguarda, in[illegible]ne, il progetto di centrale a carbone dell'Italiana Coke, la contrarietà [illegible] motivata dal tipo di combustibile che verrebbe usato. [m. ca.]

UN CONCERTO PER RICORDARE DAVIDE PIZZORNO

Carcare, alla Soms serata di musica

CARCARE

Un concerto per ricordare Davide Pizzorno, il musicista venticinquenne di Cengio morto lo [illegible] anno in un incidente stradale. [illegible] rendergli omaggio, questa sera alle 21 nella Soms di Carcare, sarà il Centro musica Paul Jeffrey, diretto da Danila Satragno, di cui Davide faceva parte. Le offerte raccolte verranno devolute per [illegible] una borsa di studio destinata a giovani musicisti ed un concorso per musicisti e cantanti.

Ad aprire lo spettacolo saranno i bambini del c[illegible] di canto, «Piccolo coro Paul Jeffrey», accompagnati alle tastiere da Igor [illegible]di, con brani tratti dalle colonne sonore [illegible] famosi film per ragazzi. Sul palco Giulia Bertone, Sonia Digilio, Valentina Ferraro, Greta Goso, Alan Gorhaj, Gabriele Iovinitti, Federico Laganà, Ines Lovratto, Luca Malandrino, Ilenia Musetti, Doriana Puccio, Silvia Rebella, Alberto Ricchebuono e Debora Viglizzo.

Seguirà il concerto dei cantanti e musicisti allievi del corso di canto moderno e jazz, che eseguiranno brani di musica leggera, seguiti da brani tratti da musical e dal repertorio jazz. Un tuffo in vari stili musicali che testimoniano l'affinarsi del gusto e dell'interesse dimostrato dagli allievi della scuola di musica [illegible] hanno dato pr[illegible] della loro professionalità partecipando a [illegible] organizzate dalle tv nazionali. [illegible] gruppo di cantanti vorrà affiancarsi, oltre che dai docenti del Centro, anche da alcuni promettenti musicisti, fra cui Dino Cerruti, Roberto Rebufello, Igor Baldi, Alberto Bellavia, Gorgio Marchisio e Marco Canavese. Presenti, anche band musicali, tra i quali i «Solo Suono».

Fra i cantanti che questa sera nella sede della Soms renderanno [illegible] omaggio alla memoria [illegible] Davide, ci [illegible] Serena Campi, Andrea Delle Piane, Sara Falconi, Elena Giordina, Arianna Imperato, Valentina Panza, Daniela Russo, Si[illegible] Salvo e Annalisa Scarrone. [l. b.]

Il musicista Davide Pizzorno

VERTICE SUI PROBLEMI URGENTI DELLA VAL BORMIDA

Provincia e Comuni studiano la viabilità

CAIRO M.

Uno studio per verificare la possibilità di aumentare i limiti di velocità lungo [illegible] statale 29, fra Piana Crixia e Altare. Quella di modificare il limite dei 50 orari che, secondo alcuni, l'Anas avrebbe imposto solo per tutelarsi [illegible] caso di incidenti, ma per[illegible] nulla corrispondente alla reale scorrevolezza del tracciato, [illegible] [illegible] richiesta che si insegue da anni. Ed ora, con [illegible] passaggio della rete statale dall'Anas alla Provincia, è stata realisticamente affrontata, ieri, in una riunione convocata dall'assessore provinciale [illegible] Viabilità, Paolo Tealdi. Intorno [illegible] tavolo, i sindaci di Piana Crixia, Luigi Sormano, di Dego, Sergio Gallo, [illegible] Altare, Idalda Brondi, e gli [illegible]ori ai Lavori pubblici di Cairo e Carcare, Emilio Robba ed Ilario Boccino.

Osserva l'assessore Tealdi: «E' stato concordato all'unanimità di chiedere il supporto delle forze dell'ordine, con particolare riferimento alla Polizia stradale, per verificare, dati alla mano, se ci sia la possibilità non solo di modificare, [illegible] certi tratti, quel limite assurdo, mantenendolo, ovviamente, nelle zone più pericolose, ma anche quella di inserire delle zone dove consentire il sorpasso, ora blindato per chilometri e chilometri». Altri punti che si sono toccati sono stati la situazione del sottopasso ferroviario di S.Giuseppe, «per il quale abbiamo sottolineato la necessità di un celere intervento, confrontando tutte le alternative finora ipotizzate sia per allargare la sede stradale, sia per con[illegible] il passaggio dei pedoni» [illegible] il bivio di Carcare fra le statali 28 e la 29, dove la Provincia ha intenzione di realizzare un'ampia rotatoria.

C'è stato poi l'impegno della Provincia di verificare le modalità di intervento nel tratto della statale dopo la galleria di Rocchetta, verso Dego, già teatro di gravi incidenti; così come [illegible] è affrontato il nodo della variante del Vispa e dei nuovi ritardi annunciati dopo la rinuncia all'appalto della «Grandi Lavori Soncosit» e la [illegible] di indire un nuovo bando. [m. ca.]

I SUCCESSI DEGLI ATLETI AI CAMPIONATI ITALIANI

A Cengio «esplode» l'amore per lo squash

CENGIO

Lo squash cengese ancora ai vertici della classifiche. Lo stop per infortunio del vice campio[illegible] italiano, Riccardo Zizzini, vera bandiera del Tennis Club Cengio, non ferma i battitori cengesi ai campionati italiani di Squash svoltisi a Vezzano, in provincia di La Spezia.

Nel girone femminile l'esplosiva Anna Nicolino ha, infatti, conquistato il titolo regionale [illegible] categoria non classificati, mentre la [illegible] collega Paola Galletto ha sfiorato per un niente il podio, giungendo quarta.

Soddisfazioni anche nel campionato maschile per non classificati dove Alfio Caldello, un vero personaggio [illegible] Tennis Club, ha lottato sino alla fine nella spettacolare gara decisiva per [illegible] titolo regionale, giungendo secondo. Dietro di lui, ottimi risultati anche dei cengesi Claudio Caracciolo, terzo, e Francesco Pupillo, quinto.

Da segnalare, infine, l'ottimo comportamento anche [illegible] Manlio Cavalleri e Massimiliano Bertola, giunti sesto e settimo nel difficilissimo girone per categorie C.

Risultati, questi, insieme al primo posto ottenuto, a marzo, da Maurizio Natalini nel Torneo nazionale per [illegible] classifi- [illegible]i di Sestri Levante, con Caracciolo terzo e Caldello quinto; nonché la medaglia d'argento ottenuta da Zizzini ai campionati nazionali per categorie C, che pongono il Club cengese ai vertici delle classifiche regiona- [illegible] secondi solo al temibile «Dimensione Squash» [illegible] Vezzano che conta, fra le sue file, il campione italiano assoluto, Andrea Capella.

Il merito di questo lusinghieri bilancio è dovuto anche della filosofia dei due nuovi gestori del Tennis Club Cengio, i giovani Diego Dani e Manlio Cavalleri, che hanno saputo ricompattare nel segno dello sport una realtà dalle grandi potenzialità che è, a buon diritto, [illegible]ta ad essere una delle migliori e più complete strutture della Liguria. [m. ca.]

PK Per la pubblicità su: LA STAMPA
publikompass
P.zza G. Marconi, 3/5 - 17100 SAVONA
Tel. 019.814.887 - Fax 019.801.808

Cercasi
RAGAZZO/A
esperto di mobili
per zona Sav[illegible]
Spedire curriculum con foto:
Fermo posta Savona centro
Passaporto n. 3785697

CAMPIONATI ITALIANI DI SALVAMENTO PER ESORDIENTI E RAGAZZI

Un buon debutto per gli atleti della Rari [illegible] Cairo

Gare di alto livello e risultati soddisfacenti per gli atleti della Rari Nantes Cairo, società costituita da pochi mesi. L'allenatore Antonello Padari, con l'aiuto [illegible] un gruppo [illegible] genitori entusiasti, ha preparato i giovani valbormidesi per un buon debutto ai Campionati primaverili categoria Esordienti Ragazzi, tenutisi a Pescara dal 14 [illegible] 17 marzo scorso.

Buoni risultati, si è detto, [illegible] [illegible] distinti nella categoria Es. Maschi-Triathlon Massimo Bremo e Davide Ferraro, nell'Es. Femmine-Triathlon Alberta Lovesio e Ilaria Piemontesi, nei Ragazzi Tetrathlon Michele [illegible] e Mattia Vigliarolo. Prossimo obiettivo, a giugno, il Trofeo Regione Veneto a Monselice. Nella foto: il gruppo che ha partecipato alla «spedizione» di Pescara. [l. b.]

NOTIZIE FLASH

DEGO

Stazionarie al S. Corona le condizioni di Andrea

Sono sempre stazionarie le condizioni di Andrea Porro, [illegible] diciassettenne rimasto gravemente ferito in un incidente stradale [illegible] la scorsa settimana a Rocchetta [illegible] Cairo, [illegible] giovane, studente dell' [illegible]is, continua a lottare contro la morte nel reparto Rianimazione del S.Corona. [l. b.]

CAIRO M.

Da oggi le lezioni sulla storia contemporanea

Prende il via oggi alle 11, nell'aula magna della scuola di Polizia peni- [illegible] [illegible] rassegna «Lezioni di storia contemporanea». Il profes- [illegible] Paolo Pezzino, dell'Università [illegible] Pisa, tratterà il tema «Il tempo delle scelte (1943-1945)». [l. b.]

[illegible]

Stasera [illegible] conferenza sulle leggende locali

Secondo appuntamento, stasera in biblioteca, con il ciclo di incontri dedicati [illegible] cultura locale, promosso dal Grifl in collaborazione con l'Avis, e animato da Lorenzo Chiarlone. Stasera si parlerà di leggende della Val Bormida. [l. b.]

FIUMI DI BIRRA!
ORCHESTRE E GASTRONOMIA [illegible]
BIER Festival
LÖWENBRÄU
INGRESSO GRATUITO
TRANNE SABATO [illegible] 19 - 02
3 ULTIMI giorni
FIERA DI GENOVA
DAL 4 AL 14 APRILE
infolatino@festivallatinoamericano.it • Infoline: tel. 0121 377573 - cell. 335 7304083

I «BABAYAGA BAND» ALLA COMPAGNIA, I «SOUL ENERGY» AL TKB, «QUELLI CHE IL ROCK» AL NEGRITA, «TEMPO STRETTO» DA A'SCCIÀTTAPANZA

Venerdì notte con la musica dal vivo

Lo show di Alberto Camerini allo Ju Bamboo di Savona

SAVONA

Lo ska di **Alberto Camerini** allo **Ju Bamboo**, il rock al Negrita Music Club e la danza doc e revival della «Babayaga Band» alla Compagnia [illegible]. Tra gli «eventi» con la musica dal vivo in serata a Savona. Il venerdì offre molte possibilità per gli amanti del live di qualità, jazz e [illegible] anche a Genova. Tante infine le proposte nei locali della Riviera con i ritmi latini e il liscio-revival con orchestra.

Il cyber clown della musica italiana, Alberto Camerini, approda alla [illegible] decima uscita discografica. Ritmi reggae, ska e intermezzi melodici, dalle 22,30, allo Ju Bamboo di via Famagosta a Savona, a seguire discoteca «alternativa» con Andrea Poggio dj. Dai Village People a Gloria Gaynor, dai Trampa a Cool & The Gang, un cocktail esclusivo di musica dance dal vivo con i «Babayaga Band», alle 23,30, alla discoteca Compagnia Savonese delle Indie nella Vecchia Darsena, a seguire si balla con dj alla consolle. «Quelli che il rock», rock'blues live infine al Music Club Negrita in via Chiodo sempre a Savona città.

Almeno tre le segnalazioni «live» per la serata che arriva da Genova. Concerto jazz al teatro **Carlo Felice** (ore 21) con le esibizioni in occasione della [illegible] edizione del «Concorso [illegible] Emergenten» a cura del Luisiana Club e del Museo del jazz (ingresso libero). Concerto di Patrizia [illegible] al [illegible]góclub in via Vernazza alle 21,15. La cantante offre personali interpretazioni delle [illegible] che ricava dai famosi compositori americani, sarà accompagnata dal trio Andrea [illegible] pianoforte, Luciano Milanese al contrabbasso e Stefano Bagnoli alle percussioni. L'**Accademia della Capoeira** è oggi a Genova con lezioni, dalle 20, a **El Café Latino** di via Sante Zita. La Capoeira, arte marziale di origine b[illegible], è considerata una delle danze alla moda in questo periodo.

Fra i tanti spazi musicali con i ritmi latini, con ballerini e scuola di ballo, [illegible] segnalare anche il venerdì [illegible] al dancing **Nautilus** di Varazze, al **Blue Submarine** di Vado Ligure, al **Salone delle feste** di Borghetto. Una decina i dancing della Riviera che propongono invece il liscio e il revival con orchestra dal vivo, ed intermezzi con dj. Fra questi **El Patio**, sul lungomare Italia di Finalpia, che ospita l'orchestra «Elvis».

Nelle colonne qui a fianco, località per località dal Levante al Ponente, i ritrovi e gli appuntamenti per «quelli della notte» del venerdì in Liguria.

La Notte

[illegible] Discoteca al Covo [illegible] Nord Est. Ritrovo al Kutty Sark.

[illegible] L. Discoteca alla Piscina dei Castelli. «Scuola latina» al My Enjoy Planet.

CHIAVARI Ritrovo all'Excalibur.

RAPALLO Live al Mistral 2001.

[illegible] Senhor do Banfin ritmi latini, ritrovo [illegible] musica a Le Streghe.

[illegible] Danza brasiliana al Café Latino con l'Accademia della Capoeira. Patrizia Conte [illegible] Borgoclub. Concerto «jazz emergente» all'auditorium del Carlo Felice alle 21. Musica [illegible] La Baja degli Angeli. Discoteca al Makò. Musica al Jasmine [illegible] Jazz club al Luisiana. Discobar [illegible] Mais. Dj dance party al Fitzcarraldo. Festa Tequilla [illegible] Tequilla. Live e discobar al Dixeland. Musica dal vivo al Texano, al Big Ben Pub, all'Exploit Café, al Shakespeare's Art [illegible] e [illegible] Piramidi. Discobar allo [illegible] Divino. Musica con gruppi liguri al bar Doge. Dj-al Café del Mar. «Nu Metal» al Transilvania Hor[illegible] Rock Café. Musica al Capitan [illegible] Live alla birreria dell'Antico Ponte di Montaggio. Martinelli dj al Barfly.

SESTRI P. House discobar al Tumbler. Ritrovo al Cantiere.

Alberto Camerini

ARENZANO Ritrovo al Mc Namara.

[illegible] Live dei «Soul Energy» al Tkb. Al dancing Nautilus balli caraibici con Dj Maurizio. El Doctor. Musica [illegible] Mister Pub. Ritrovi al Barcollo, al Perbacco, all'Hamburger Boy, all'Invidia, al Pescegatto.

[illegible] «Ritmo Loco» al Bolero. Musica al Charlie Max. Ritrovi al Barsonda, a La Ghironda e all'Hurricane.

PONTINVREA Live al Beer Room.

ALBISOLA M. Disco house e commerciale con dj al Faro. Ritrovi al Med, al Clipper, al Friends, al Già Già, [illegible] Mediterraneo.

ALBISOLA M. Ritrovo a La Garitta e al Sydney.

COGOLETO Al The Killer's Inn irish pub live.

[illegible] Ritrovo, al bar Mario e al Cantuccio (nuova gestione).

[illegible] Musica [illegible] Dobro. Ritrovi al New Bar Cicci di Rocchetta, al [illegible] Pub, a La Nicchia, alla Baia degli Angeli, all'Osteria del [illegible] cattivo e allo Stirling.

[illegible] Ritrovo al Dylan Dog, al Caffè Jolly e al Cabaret.

[illegible] Live-birreria la Corte dei Baroni. Ritrovi al Il Maltese farmacia dei sani, [illegible] Green Pub, al Blue's Pub e al Mangiafuoco.

SAVONA Musica live della «Babayaga Band» e discoteca con Alex Darba dj a La Compagnia Savonese delle Indie (con ristorante) in Darsena. Allo Ju Bamboo concerto di Alberto Camerini, a seguire dj Poggio. Al Negrita «Quelli che il rock». Genere latino-americano al dancing Le Chat. Ritrovi al Marconi Caffè, al Mezzo Marinaio (enoteca), al bar Cin Cin, al Malvasia e al Queen's pub, al Santa Lucia Caffè, Pirata (lap dance), al Baretto, alla Boutique della birra, all'Empire Cyber, [illegible] Club Nautico, al Birrò, [illegible] Vignoble d'Italie (aperitivo musicale dalle 18) e negli altri locali della Vecchia Darsena.

GIUSTANO Ritrovo al Barsonda.

[illegible] Liscio-revival, con balli standard e latino americani [illegible] Blu Submarine. Musica dal vivo al Daubaci. Ritrovo all'Angolo di Max e al Cupido Pub.

SERGEGGI Musica house al Sinte Galeshka di Portovado.

[illegible] Revival al Castello. Ritrovi al Nelson, [illegible] Sunshine e al Black Bull alla Cambusa.

[illegible] Lap dance al Cucciolo.

[illegible] Liscio revival con orchestra «Elvis» a El Patio. Musica dal vivo al Giardino dei Ghibellini. Musica al Gasoline. Ritrovi al Vanilla; al nuovo Joy, al Clipper, al Trocadero, al Bikini, da Pilade, al Vittoria, all'Agorà.

[illegible] Ritrovi al Rifrullo, al Mulino, al Mirabolan, al Cappero e alla Torre dei Sassetti.

PIETRA Ritrovi all'Iguana, all'Airone, [illegible] Virgin, al Dolphin's (Karaoke), al Santo, da Stagnaro, al Flora e [illegible] Mac Ginty's Café. Revival al Malibù.

[illegible] Alessandro di Lallo alla chitarra [illegible] Gavioli. Salsa con «El [illegible] Latino» [illegible] animazione e dj [illegible] Manhattan. Discoteca house, rovival e commerciale al Tropicana con Human dj. Strip f[illegible] mínile al Fermento. Karaoke al Poseidon. Ritrovi da Vittorino, [illegible] Movida, [illegible] Calderone [illegible] Dogda, al Jumanji Café, al Bardoria, all'Arcibaldo, al Mai a letto e al Fluke. Liscio e revival, anche al pomeriggio, al Saitta.

[illegible] Karaoke al Pub 36.

BORGHETTO Serata con balli caraibici al Salone delle feste. Ritrovo a La Dolce Voglia.

[illegible] Ritrovi e La Rizacca, al Planet e al Tea Room.

CHIANO Live dei «Tempo Stretto» da A'Sciàttapanza.

[illegible] Musica dal vivo [illegible] Jammin'. Ritrovi al Raggio di luna, [illegible] Caprice, al Carpe Diem, [illegible] John Smith Pub e alla Città Vecchia. «Festival della canzone dialettale» alle 21 [illegible] teatro Don Pello di San Giorgio.

[illegible] Live degli Irishields al Brixton. Discoteca U'Brecche [illegible] i dj Nelly (house e commerciale). Musica [illegible] ritrovi [illegible] Sol Ponente, a El Che Café, al Roo[illegible] George Taylor's (live con Kiuto), al Joy, al Fred [illegible]usic Bar, al Charlotte, al Mozart, [illegible] BarLume («Silvano e Marisa» live), al Mezzaluna (Rizzo e Riazo live), al Liquid, [illegible] The Victorian Pub, al Cocktail and Drink, al Manila, al Tokai bar, da Spotti, allo Zanzibar (Musica lounge), [illegible] bar Dell'Angolo, alla Tavernetta, all'Halloween, [illegible] Cabaret e al Dubliner. Liscio [illegible] revival a La Riviera.

[illegible] Ritrovo all'Happy Night e al Crazy Love.

[illegible] Piano bar alla Casa del Priore. Ritrovo al Caffè [illegible] Mar, al Samarcanda, [illegible] Take Off, al Mata Mua, al Fuori Orario [illegible] al Caffè Doria. Liscio e revival al Timone.

CERVO Ritrovo con dj [illegible] Porteghetto.

[illegible] Ritrovi in musica al Barock e a La Pinta..

DIANO SP. Musica live al Pop.

[illegible] **M.** Musica [illegible] Riccardo Ferri di Radiomontecarlo all'Acqua Salata. Discoteca su tre piste al Tango (molo Landini). Pomeriggi danzanti al Sortilegio. Ritrovi allo Skipper, all'Excalibur, al Capriccio, [illegible] Jimmin Café, Valerie, al Solito Posto e al Caldie Light.

[illegible] Musica dal vivo al Seven Square. «Drink party» al Jazz Caffè. Ritrovi all'Art Gallery (dance con dj), ritrovi [illegible] Sailer's, all'Winston Churchill e al St.Germain.

S.STEFANO Ritrovo al Tio Pepe.

RIVA Orchestra Nuove Immagini e dj al dancing Sensual.

ARMA Ritrovi al Germinal, [illegible] Tre Alberi, al Flower's, al Papagayo (Dj con dance anni '80).

[illegible] Musica Anni '70 e '80 a La Villa. Piano bar [illegible] Umberto Bonn al Casinò. All'En Plain, sotto al Casinò, [illegible] live. Dance commerciale [illegible] house con dj set al Discoloco. Live al Teatrino di Mangiafuoco. Ritrovo al Sax, [illegible] El Patio Saloon, al Mazzini, [illegible] Blue Moon, al Corradi, [illegible] Puerto Escondido, al New Port Café, al Blue Moon, allo Zoo Bizarre, al Marval, al Kitch. Discobar all'Whiscky e go [illegible]. Piano bar alla Baia del pirata. Discobar a La Villa.

OSPEDALETTI Musica latino-americana al Dolce Vita. Ritrovo al Caffrey's pub.

[illegible] ed house alla discoteca Kursaal. Musica al Chica Loca. Discobar con dj [illegible] Gp Music Bar, Nuovo San Marco Caffè. [a. r.]

PRIMO ROMANZO DELL'ALASSINA OLGA FREGHETTI

«Un solitario per Désirée» questa [illegible] alla «Deaglio»

ALASSIO

O[illegible] sera, alle 21, nella sala convegni [illegible] della civica biblioteca «Renzo Deaglio», Olga Caterina Laura Freghetti, intervistata da Franco Gallea, presenterà il suo romanzo «Un solitario per Désirée - 1857-1976», edito [illegible] De Ferrari di Genova (pagine 306, lire [illegible] mila). [illegible] questa opera, [illegible] poetessa alassina esordisce, con piena maturità, nella narrativa, proponendosi [illegible] una [illegible] scrittrice più interessanti della Riviera di ponente.

Il libro racconta brani [illegible] vita e di passioni di coloro [illegible] furono proprietari, nell'arco [illegible] oltre un secolo, [illegible] [illegible] diamante. Le singole vicende individuali di[illegible] con lo scorrere delle pagine una vicenda corale [illegible] ha per sfondo la storia italiana più grande. Il romanzo si svolge in diverse città, [illegible] Novara ad una cittadina di mare della Riviera, a Montecarlo, Lucerna, Genova, Torino. La ricostruzione degli episodi [illegible] accurata e, con un linguaggio appropriato ed elegante, coglie [illegible] e situazioni che coinvolgono il lettore-viaggiatore attraverso il periodo napoleonico, l'Unità d'Italia, gli anarchici, il fascismo e i giorni nostri.

Dice il grande critico Giorgio Barberi Squarotti: «Il libro mi è piaciuto molto: mi ha convinto per le vicende [illegible] ben concatenate lungo le generazioni e in tanti luoghi e me noti e cari, per la delineazione perfetta dei personaggi, per l'atmosfera di comprensione e di pietà che l'avvolge». Dice la Freghetti: «Ho voluto lumeggiare, nel gran mare delle varietà, alcuni modi [illegible] vivere l'amore (e il dolore), così diverso [illegible] divenire talora oppo[illegible] dall'Ottocento [illegible] Novecento, modi che si evolvono con estrema rapidità [illegible] [illegible] non sempre positivo. Pensavo di narrare per brevi flashes, poi la materia [illegible] [illegible] fra le [illegible] sorprendentemente. Forse ho scritto [illegible] romanzo». Dice Franco Gallea: «I lettori sapranno apprezzare e gustare un libro [illegible] e contemporaneamente classico, scritto in uno stile prezioso ma anche chiarissimo». [r. sr.]

UNO SCONTO CON IL TAGLIANDO PUBBLICATO SU LA STAMPA PER IL CONCERTO IN PROGRAMMA A SAVONA

Cristiano De Andrè, musica e poesia

Domani sera il cantautore genovese si esibirà al Chiabrera

DI SAVONA — VENERDI' 12 APRILE 2002 LA STAMPA — TEATRO COMUNALE [illegible]

Consegnando il presente tagliando al botteghino del Teatro Comunale Chiabrera [illegible] i giorni esclusa la domenica dalle 9 alle 12 e dalle 16 alle 19) si avrà [illegible]o ad uno sconto sul prezzo del biglietto pagando solo 10,33 euro anziché 12,91 euro. Usare il tagliando del giorno.

Non sono valide le fotocopie

SAVONA

Le canzoni dell'album «Scaramante» [illegible] le protagoniste del concerto di Cristiano De André. Anche oggi viene pubblicato il tagliando sconto per l'atteso concer[illegible] che Cristiano de André terrà sabato 13 aprile al teatro Chiabrera di Savona.

Per usufruire dell'agevolazione basta seguire le indicazioni riportate sul coupon. Una occasione per ascoltare uno dei giovani emergenti del cantautorato italiano.

«Scaramante» [illegible] un album concettuale, le sue canzoni sono legate da un doppio filo rosso, quello della scaramanzia a cui ci [illegible] affida nelle difficoltà e quello [illegible] «S.car. amante», situazioni [illegible] persone non più amate o, all'opposto, troppo [illegible] e troppo amate. Un concerto da seguire.

Cristiano De [illegible] nasce a Genova e cresce in un ambiente dove teatro [illegible] musica sono componenti quotidiani. Villaggio, Tognazzi, Tenco, Paoli [illegible] [illegible] Gregori, sono amici ed abituali frequentatori di casa De André.

A 11 anni Cristiano si [illegible] successo alla chitarra e a 17 al violino, [illegible] studia per [illegible] anni al conservatorio. Compone le [illegible] prime musiche per alcuni spettacoli goliardici in scena al Teatro Popolare di Genova.

Durante [illegible] realizzazione di [illegible] album di Fabrizio De André, Cristiano incontra Massimo Bubola e Carlo Facchini ed inizia l'avventura con il gruppo «Tempi duri». [illegible] 1981 esce il primo singolo e un anno dopo l'album di esordio.

Nel 1985 Cristiano intraprende la carriera di cantante solista e partecipa al Festival [illegible] Sanremo con [illegible] brano Bella più di me, raccogliendo [illegible] [illegible] pubblico e critica. Seguono altri due singoli: Elettrica e Dimenticandoti. Per un lavoro completo bisogna però attendere [illegible] 1987, quando esce l'album «Cristiano De Andrè», realiz[illegible] [illegible] [illegible] collaborazione di Fio Zanotti e Massimo Bubola.

Nel [illegible] viene pubblicato «L'albero della cuccagna» con Vince Tempera, Mauro Pagani, Ares Tavolazzi e l'immancabile Massimo Bubola. «Canzoni con il naso lungo» è del 1991 mentre «Sul Confine» è del 1995. [s. p.]

PALAZZO DELLA PROVINCIA

Concorso Aiolfi questa [illegible] la premiazione

SAVONA. Questa mattina, [illegible] inizio alle 10,a palazzo della Provincia si svolgerà la cerimonia di premiazione del concorso fotografico, giunto alla seconda edizione, riservato agli studenti delle scuole medie inferiori e superiori del comprensorio organizzato dall'Aics provinciale e [illegible]6 alla memoria di Renzo Aiolfi. Uomo di cultura e di spettacolo, a lungo direttore del teatro Chiabrera, Renzo Aiolfi è scomparso nell'estate [illegible] 2000.

Anche quest'anno [illegible] [illegible] era «Un click sulla tua città» e vi hanno preso parte numerosi studenti del capoluogo e della provincia.

L'iniziativa, che ha avuto [illegible] contributo della Centrale del latte, dell'Associazione panificatori e della Compagnia portuale «Pippo rebagliati», è [illegible] anche stavolta dell'Aics, l'associazione italiana cultura e sport, il cui comitato provinciale è presieduto da Italo Zarbini. [i. p.]

DOMANI ALLE 17 [illegible] PROGRAMMA UN VERO AVVENIMENTO CULTURALE PER SAVONA

Al Santuario i ritratti del Papa buono

Le opere di Nani Tedeschi esposte nel palazzo delle Azzarie

Uno dei ritratti di papa Giovanni XXIII

SAVONA

Domani alle 17, a Palazzo delle Azzarie sulla piazza del Santuario, s'inaugurerà la mostra «In te domine speravi», tavole del pittore Nani Tedeschi ispirate a papa Giovanni XXIII. La [illegible]rdinaria rassegna è organizzata da Comune, 1° Circoscrizione, Diocesi di Savona-Noli, Opere Sociali con la collaborazione finanziaria della Fondazione Carisa.

«Il cardinale Roncalli si può annoverare tra i visitatori illustri del Santuario - spiega Silvia Bottaro, che a questo motivo si è ispirata per promuovere la [illegible] stra dedicata al tema giovanneo - ed ecco i ritratti di Giovanni XXIII di Nani Tedeschi, ritratti che, come dice l'arcivescovo Loris Capovilla, "illustrano il volto, la vocazione, la missione...".

Il pittore [illegible]ni Tedeschi è [illegible] artista che vanta una lunga conoscenza con monsignor Capovilla, che fu segretario del Papa Buono. Tedeschi è un medico che da più di 40 anni si dedica completamente all'arte, alla lettura, all'approfondimento [illegible] tematiche legate alla tradizione della bassa padana, vivendo [illegible] Reggio Emilia.

Completa la mostra, un vero avvenimento culturale per Savona, l'esposizione di alcune tavole dedicate al «Kohelet Ecclesiaste» e tre grandi lavori di Tedeschi aventi per tema la Crocifissione, tra cui quella dedicata al cardinale Camillo Ruini che ha, tra l'altro, apprezzato l'idea di organizzare questa mostra savonese incentrata, principalmente, [illegible] figura di papa Gi[illegible] XXIII, [illegible] canonizzato nel [illegible] considerato [illegible] papa della bontà, il papa del Concilio, il papa dell'Ecumenismo.

La mostra a Palazzo delle Azzarie sarà visitabile sino al 12 maggio: da giovedì a sabato dalle [illegible] 19, la domenica anche al mattino dalla 10 alle 12. [i. p.]

MASSIMI RITARDI

[illegible]	74	17	84	[illegible]	5
	109	104	104	64	61
CAGLIARI	57	60	[illegible]	46	49
	[illegible]	57	52	51	45
[illegible]	[illegible]	49	16	58	47
	[illegible]	53	51	48	44
GENOVA	[illegible]	10	57	33	29
	81	74	71	67	[illegible]
MILANO	[illegible]	8	27	89	[illegible]
	104	81	68	67	[illegible]
NAPOLI	15	26	[illegible]	70	[illegible]
	84	83	65	61	57
PALERMO	25	23	80	37	81
	79	71	67	66	61
ROMA	87	1	72	70	[illegible]
	113	89	58	51	48
TORINO	17	6	57	87	73
	67	[illegible]	[illegible]	53	52
VENEZIA	62	7	76	87	22
	74	67	61	59	53

SUPER ENALOTTO - CACCIA AL JACKPOT

Giocate normali e sistemi integrali

€ 1,00	11 - 41 - 47 - 63 - 73 - 78
2 combinazioni	9 - 17 - 36 - 56 - 72 - 81
€ 3,50	2 - 4 - 17 - 22 - 36 - 38 - 89
7 combinazioni	

Giocate sistematiche con basi

€ 112,00	- basi fisse prese 1 ad 1 = 12 - 18 - 30 - 74
224 combinazioni	- varianti = 9 - 17 - 31 - 36 - 44 - 48 - 68 - 79

Il, [illegible] [illegible]

Ambi centrali: Ambi centrali sul n. 51 di CAGLIARI. Ecco le [illegible] coppie su cui puntare. Il gioco va programmato per almeno 4 settimane consecutive come gli altri sistemi:

51-2	51-4	51-6	51-8	51-10
51-12	51-14	51-16	51-18	51-20
51-22	51-24	51-26	51-28	51-30
51-34	51-36	51-38	51-42	51-46
51-48	51-50	51-54	51-56	51-58
51-70	51-72	51-74	51-76	51-78

Ambate mature: sono ambate in scadenza d'uscita, infatti tra parentesi indichiamo la presunta scadenza a estrazione:
Bari 73 (1); Cagliari 36 (3); Firenze 28 (6); Genova 78 (1); Milano 18 (8); Napoli 8 (0); Palermo 71 (2); Roma 78 (6); Torino 8 (3); Venezia 13 (6).

Per questa settimana il computer di consiglia i 40 ambi [illegible] frequenza sulla ruota di FIRENZE.

11-3	11-5	11-7	11-9	11-12
11-21	11-27	11-29	11-30	11-35
11-37	11-41	11-49	11-53	11-55
11-65	11-67	11-79	11-83	11-85
33-3	33-5	33-7	33-9	33-12
33-21	33-27	33-29	33-30	33-35
33-37	33-41	33-49	33-53	33-55
33-65	33-67	33-79	[illegible]	33-85

Per cifre la linghetta più in ritardo sviluppata per ambo e terno da giocare [illegible] MILANO:

7-17-27	7-17-37	7-17-47
7-17-57	7-17-67	7-17-70
27-37-71	27-37-72	27-37-73
27-37-74	27-37-75	47-57-76
47-57-77	47-57-78	47-57-79
47-57-87	17-27-37	27-37-47
27-37-57	27-37-67	37-47-70
37-47-71	37-47-72	57-71-73
57-71-74	57-71-75	71-77-76
71-78-77	79-87-78	78-87-79

[illegible] –

Statistiche a cura della Ricevitoria n. 490 di Davide e Liliana Miola, via Viana 27, Candelo

STA... AL CINEMA

CHIABRERA. Tel. 019-820409.
Note di primavera
Spettacolo delle scuole medie. Ore 21

ASTOR. Tel. 019-854527
Monsters & Co.
Ore 15,45-18-20,15-22,30
€ 6,70-4,70

DIANA 1. Tel 019-825.714
Don't say a word
Ore 15,45-18-20,15-22,30
€ 6,70-4,70

DIANA 2. Tel 019-825.714
M.T. ...: 15,30-17,45
Enigma Or.: 20,10-22,30.
€ 6,70-4,70

DIANA 3. Tel. 019-825.714.
Time machine
Ore 15,45; 18; 20,15; 22,30.
€ 6,70-4,70

ELDORADO. Tel. 019-820.503.
Dragonfly
Ore 15,45-18-20,15-22,30
€ 6,70-4,70

FILMSTUDIO. Tel. 019-8388322.
CHIUSO

JOLLY. Tel 019-850.570
Film a luci rosse
Ore 15-22,30. € 5,16-4,65

SALEMANI.
... RIPOSO
Ore 15,30-17,45.
€ 4,13-3,10

COLOMBO. Tel. 0182-640.263
Parla con lei
Ore 20,30-22,30 (nei prefestivi e festivi anche spettacolo alle 16,30-18,30)
€ 5,50-3,50-3,00

RITZ. Tel. 0182-640.427.
Don't say a world
Ore 20,30-22,30
€ 6,00-4,00-3,00

AMBRA. Tel 0182-51419.
Senso 45
Ore 20,15-22,30
€ 6,00-4,00-3,00

ASTOR. Tel. 0182-50997.
Dragonfly
Ore 20,15-22,30.
€ 6,00-4,00-3,00

CINEMA TEATRO LEONE.
A beautiful mind
Ore 21,15. € 4,20-3,10.

VALLECHIARA.
... € 5,16-4,13-3,10.

CINETEATRO ... A.M. Tel.019/6020310.
Unico testimone
Ore 20,30-22,30
€ 6,00-4,50

ARMA. Tel. 019-6990353.
The time machine
Ore 20,15-22 € 5,20-4,20.

DIGUNA. Tel. 692910.
Gosford Park
Ore 20,30-22,45 € 6,00-4,50.

LOANESE. Tel. 010-669.061.
Don't say a word
... 10
€ 6,20-4,13-3,10.

TEATRO SASSELLO.
From Hell
Ore 21,30-€ 4,00

VERDI 1. Tel 019.97.249
Don't say a word
Ore 20,30-22,45.
€ 7,00-5,00.

VERDI 2. Tel 019.97.249
Cl... pani
Ore 20,15-22,45. € 7,00-6,00.

AMERICA Sala A. Tel. 010-595.91.46.
Tredici variazioni sul tema.
Or. 16,30; 18,30; 20,30; 22,30.

AMERICA Sala B. Tel. 010-595.91.46.
Gosford park. Or.: 15,45; 18,30; 21,15.

... MULTISALA. Tel. 010-247.35.49.
Tanguy.
Or.: 15,30; 17,50; 20,15; 22,30.

ARISTON MULTISALA. Tel. 010-247.35.49.
Monster's ball.
Or.: 15,30; 17,50; 20,15; 22,30.

AURORA. Tel. 010-592.825.
A torto o a ragione.
Or.: 16; 18.10; 20,20; 22,30.

CINEPLEX PORTO ANTICO. Tel. 010-254.18.20.
I Tenenbaum
Or: 15,30; 17,50; 20,10; 22,30.

CINEPLEX PORTA ANTICO. ... 010-254.18.20.
Beautiful mind
Or. 14,45; 17,25; 20,05; 22,45; 1,15.

CINEPLEX PO... ANTICO. ... 010-254.18.20
Monster & Co.
Or: 14,45; 16,45; 18,45; 20,45; 22,45; 0,45

CINEPLEX PORTO ANTICO. ...
Unico testimone.
Or: 15; 16,55; 18,50; 20,45; 22,40; 0,30.

CINEPLEX PORTO ANTICO. Tel. ...
The time machine.
Or: 14,45; 16,45; 18,45; 20,45; 22,45

CINEPLEX PORTO ANTICO. Tel. 010-254 ...
Amore a prima vista
... 15; 17,30; 20; 22,30; 0,55.

... Tel. 010-254.18.20
Senso 45.
Or: 15; 17,30; 20; 22,30; 0,55.

CINEPLEX PORTO ANTICO. Tel. 010-254.18.20
Il più bel giorno della mia vita.
Or: 14,50; 16,50; 18,50; 20,50; 22,50; 0,55.

CINEPLEX PORTO ANTICO. Tel. 010-254.18.20.
Gorgeous & ...
Or: 15,45; 18; 20,15; 22,30; 0,40.

CINEPLEX PORTO ANTICO. Tel. 010-254.18.20
Don't say a word.
Or: 15,15; 17,40; 20,05; 22,30; 0,50.

... 8,20.
Dragonfly.
Or: 15,45; 18; 20,15; 22,30; 0,40.

CORALLO MULTISALA. Tel. 010-586.418.
Unico testimone.
Or: 15; 16,55, 18,50; 20,45; 22,40

CORALLO MULTISALA. Tel. 010-586.418.
I Tenenbaum. Or.: 15; 17,30; 20; 22,30.

EUROPA. Via Lapostana 154. Tel. 010-377.85.85
Il consiglio d'Egitto. Or.: 20; 22,30.

LUX Tel. 010-561.091.
E.T. Or.: 15,30; 17,50; 20,10; 22,30.

... Tel. 010-362.82.98. ...
Or.: 15; 16,55; 18,50; 20,45; 22,40.

OLIMPIA. Tel. 010-581.415.
A beautiful mind. Or.: 15; 17,30; 20; 22,30.

ORFEO. ... 010-564.849.
Parla con lei. Or.: 16; 18,10; 20,20; 22,30.

... Tel. 010-314.141.
Mi chiamo Sam
Or.: 15,30; 17,45; 20,15; 22,30.

SALA SIVORI. Tel. 010-583.251.
Il favoloso mondo di Amelie
... 15,30; 17,50; 20,15; 22,30

UNIVERSALE MULTISALA. Tel. 010-582.461.
Amore a prima vista. Or.: 15; 17,30; 20; 22,30

UNIVERSALE MULTISALA. Tel. 010-582.461.
Il più bel giorno della mia vita.
Or.: 15,30; 17,50; 20,10; 22,30.

UNIVERSALE MULTISALA. T. 010-582.461.
Senso 45. V.M. 18
Or.: 14.30; 17.10; 19,50; 22,40

UCI CINEMAS FIUMARA. Tel. 199.123.321.
The time machine.
Or.: 14; 16; 18; 20; 22; Ven/Sab. anche 0,50.

UCI CINEMAS FIUMARA. Tel. 199.123.321.
Rollerball.
Or.: 15; 20. Ven/Sab. anche 1; no mat..

... FIUMARA. Tel. 199.123.321.
E.T.. Or.: 14,30; 17; 19; ...

... FIUMARA. Tel. 199.123.321.
Or.: 15; 17,30; 20; 22,30. Ven/Sab. anche 1.

UCI CINEMAS FIUMARA. Tel. 1... 123.321.
Mi chiamo Sam.
Or.: 16,30; 19; 21,30.
Ven/Sab. anche 24.

... CINEMAS FIUMARA ... 199.123.321.
Monsters & Co.
Or.: 14,10; 16,20; 18,30; 20,40; 22,40
Ven/Sab. ...

UCI CINEMAS FIUMARA. Tel. 199.123.321.
Killing me softly.
Or. Ven. e Sab. 14,15; 21; 22,50; 0,10

UCI CINEMAS FIUMARA. ... 199.123.321.
Killing me softly.
Or. Dom/Lun./Mar./Mer./Gio.: 14,15; 20,10; 22,20

UCI CINEMAS FIUMARA. Tel. 199.123.321.
A beautiful mind.
Sala mart. 15/4 in lingua originale
Or.: 15; 19; 22

UCI CINEMAS ... FIUMARA. Tel. ... 199.123.321.
Unico testimone.
Or.: 15; 16,50; 18,40; 20,30; 22,20; Ven./Sab. anche 0,10

UCI CINEMAS FIUMARA. Tel. 199.123.321.
Enigma.
Or., 17,20; 22,20; Ven./Sab. ... 0,50; ...

UCI CINEMAS FIUMARA. ... 199.123.321.
Don't say a word.
Or.: 15,40; 18; 20,20; 22,45; Ven./Sab. anche 1

... FIUMARA. Tel. 199.123.321.
... prima vista
Or.: 14; 15,15; 16,30; 20,45; 23; Ven./Sab. anche 0,50

UCI CINEMAS FIUMARA. Tel. 199.123.321.
Il segno della ...
Or.: 14; 15,10; 18... 20,30; 22,40; Ven./Sab. anche 0,50

UCI CINEMAS FIUMARA. Tel. 199.123.321.
Dungeons & Dragons
... Ven/Sab: 14; 18,20; 18,40; 23,10

UCI CINEMAS FIUMARA. Tel. 199.123.321.
Dungeons & Dragons
Or. Dom/Lun./Mar./Mer./Gio.: 15; 17,30; 22,20.

UCI CINEMAS FIUMARA. Tel. 199.123.321.
Il più bel giorno della mia vita
Or.: 14,10; 16,20; 18,30; 20,40; 22,50

UCI CINEMAS FIUMARA. ... 199.123.321.
Senso 45 - V.M. ...
Or.: 14,20; 17; 19,40; 22,20; Ven./Sab. anche 1

UCI CINEMAS FIUMARA. Tel. 199.123.321.
A beautiful mind
Or.: 14,20; 17; 19,40; 22,20; Ven./Sab. anche 1

...
OGGI RIPOSO

CINEMA FASNOCCHIALE. Tel. 010-567.71.30
OGGI RIPOSO

ODEON. Tel. 010-58.812.00.
The time machine
Or.: 15,40; 17,50; 20; 22,10

... 010-320.25.64
... park
Or.: 20,15; 22,50.

... Tel. 010-613.51.38.
Gosford park
Ore 21

AURORA.
The time machine
Or.: 20,15; 22,15

CINEMA CAMPETE.
OGGI ...

SALA MUNICIPALE.
Alla rivoluzione sulla 2 ...
Ore 21

CINEMA FONTANABUONA MONLEGNO.
Tel. 0185-92.577.
OGGI RIPOSO

CENTRALE. Tel. 0185-288.033.
A prima vista
Or.: 16; 18,05; 20,10; 22,20

AUGUSTUS Tel. 0185-61.95.
Don't say a word
Or.: 16; 18,05; 20,10; 22,20

SERIGNE Tel. 0185-50.781.
Dragon Fly
Or.: 15,45; 17,55; 20,05; 22,20

CANTERI. Tel 0185-303.274.
E.T. l'extraterrestre Or.: 16; 18.
Mi chiamo Sam Or.: 20,10; 22,30

... Tel. 0185-309.094.
Tanguy
Or.: 20,20; 22,30

...
Don't say a word
Or.: 20,10; 22,20.

AMICI DEL CINEMA. ... 010-413. ...
L'uomo in più
Or.: 21,15

L.A.A. ... Tel. ...
Ascensore per l'inferno
Ore 21

NICKELODEON. ... 010-389.640, ...
...: 16; 21,15

CARIGNANO D'ESSAI. Tel. 010-589.640.
Lo scelco bianco
Or.: 21,30

FRITZ LAND. Tel. 218.758.
Honolulu baby Ore 21,15

CARLO FELICE. OGGI RIPOSO

AUDITORIUM E. MONTALE.
... Concerto Jazz eseguito in ... Ore 21

POLITEAMA GENOVESE. Rivista musicale di A. L. Webber e T. Rice. Ore 21.

TEATRO STABILE - Teatro della Corte.
Il berretto a sonagli di L. Pirandello. Ore 20,30.

TEATRO STABILE - ... Duse.
Il nemico del popolo di A. Miller. Ore 20,30

DUSE - Teatro Garage. Via Peggi 43 b.
... **reigno**, comm. in genovese. ...

TEATRO DELLA TOSSE - SALA ALDO TRIONFO.
Presentazione del libro «Amato bene». Ingresso libero. Ore 18

CHIESA DI S. AGOSTINO. Inferno della commedia di Dante. Ore 20,30 e 21,30

TEATRO DELLA TOSSE - SALA ...
OGGI RIPOSO

TEATRO ... L'A... O - GUSTAVO MODENA.
... Ore 21

TEATRO CARIGNANO (Teatro in genovese).
I fratelli Rederacce, di V.Petrucci. Ore 21

LE TRAME DEI FILM

Una scena di «Black Hawk Down»: Ridley Scott racconta la battaglia di Mogadiscio

ADUA 100 ... Giulio Cesare 67, tel. 856.521. **E.T. l'extraterrestre.** Or.: 15,45; 18; 20,15; 22,30.
ADUA 200 corso Giulio Cesare 67, tel. 856.521. **Rollerball.** Or.: 16; 18; **Il favoloso mondo di Amélie.** Ore 20,10; 22,30.
ADUA 400 corso Giulio Cesare 67, tel. 856.521. **I Tenenbaum.** Or.: 16; 18,10; 20,20; 22,30.
AMBROSSO MU... corso Vittorio Emanuele II 52, tel. 547.007. *Sala 1:* **Don't say a word.** Or.: 15; 17,30; 20; 22,30. *Sala 2:* **Parla con lei.** Or.: 15; 17,30; 20; 22,30. ... **Park.** Or.: 14,30; 17,10; 19,50; 22,30.
ARLECCHINO corso Sommeiller 22, tel. 581.7190. *Sala 1:* **Parla ... lei.** ...: 15,30; 17,50; 20,10; 22,30. *Sala 2:* **E.T. l'extraterrestre.** Or.: 15; 17,30; **A Beautiful mind.** Or.: 20; 22,30.
CAPITOL via San Domenico 24, tel. 540.805. **The time machine.** Or.: 15,10; 17,05; 18,40; 20,35; 22,30.
CENTRALE via Carlo Alberto 27, tel. 540.110 **Tanguy.** Or.: 16,15; 18,20; 20,25; 22,30.
C. CHAPLIN 1 via Garibaldi 32/a, tel. 436.07.23. **Don't say word.** Or.: 16; 18,10; 20,20; 22,30.
C. CHAPLIN 2 via Garibaldi 32/a, tel. 436.07.23. **Gosford Park.** Or.: 15; 17,40; 20,15; 22,40.
CIAK corso G. Cesare 105, tel. 232.029. **Monstere & Co**, cartone animato. Or.: 15,10; 17; 18,50; 20,40; 22,30.
CINEPLEX MASSAUA piazza Massaua 8, tel. 779.60.200; pren. tel. 779.60.300. **E.T. l'extraterrestre.** Or.: 15,25; 17,45; 20,05; 22,25. **The Royal Tenenbaums.** Or.: 15,40; 17,55; 20,10; 22,25. **The time machine.** Or.: 16,35; 17,55; 20,10; 22,25. **Rollerball.** Spett. unico ore 22,40. **Unico testimone.** Or.: 16,40; 18,30; 20,20; 22,10. **Amore a prima vista.** Or.: 15,45; 18; 20,15; 22,30.
DUNIA via Gramsci 9, tel. 542.422. **Il più bel giorno della mia vita.** Or.: 16; 18,10; 20,20; 22,30.
DUE GIARDINI - ... Riviera via Monticelli ... tel. 327.2214. **Tanguy.** ...: 16; 18,15; 20,25; 22,35.
DUE GIARDINI - Sala ... Dolcissima via Monticelli 02 ... tel. ... 4. **Il consiglio d'Egitto.** Or.: 16,30; 20; 22,30.
ELISEO GRANDE piazza Sabotino, tel. 447.52.41. **Dragonfly.** Or.: 15,30; 17,50; 20,10; 22,30.
ELISEO BLU piazza Sabotino, tel. 447.52.41. **Senso '45.** Or.: 15; 17,25; 20; 22,30. Vietato ai minori di 18.
ELISEO ROSSO piazza Sabotino, tel. 447.52.41. **Monsters & Co**, animazione ore 15,15. **A beautiful mind.** Or.: 17,25; 20; 22,30.
EMPIRE piazza Vittorio Veneto 5, tel. 817.94.93. **Don't say a word.** Or.: 16; 18,10; 20,20; 22,30.
ERBA 1 corso Moncalieri 241, tel. 661.64.47. **Il favoloso mondo di Amélie.** Or.: 20; 22,30.
ERBA 2 corso Moncalieri 241, tel. 661.64.47. Vedi teatro.
ETOILE Via B. Buozzi ang. via Roma, tel. 530.353. **Killing ... softly - Uccidimi dolcemente.** Or.: 16; 18,10; 20,20; 22,30.
FIAMMA corso Trapani 57, tel. 385.2057. **Don't say a word.** Or.: 15; 17,30; 20; 22,30.
FILI MANZI - Sala Grucho corso Belgio 53, tel. 8121410. **Parla con lei.** Or.: 15,50; 18,05; 22,35.
FILI MARX - Sala Chico corso Belgio 53, tel. 8121410. **L'amore perfetto.** Or.: 15,10; 17; 18,50; 20,40; 22,30.
FILI MARX - Sala Harpo corso Belgio 53, tel. 8121410. **Il cuore criminale delle donne.** Or.: 15,45; 18; 20,15; 22,30.
FIREBOLI piazza S. Giulio 2 bis/b, tel. 011.817.9373. **I perfetti innamorati.** Or.: 20,30; 22,30.
GARIBELLO via C. Colombo 31 bis, tel. 011.580.5768. Vedi teatro.
GREENWICH VILLAGE via Po 30, tel. 011.817.3323. *Sala 1:* **Il favoloso mondo di Amélie.** Or.: 15; 17,30; 20; 22,30. *Sala 2:* **Gosford Park.** Or.: 15; 17,40; 20,15; 22,40. *Sala 3:* **La repetition - L'altro amore.** Or.: 16,30; 18,30; 20,30; 22,30.
IDEAL Citiplex 1 corso Beccaria 4, tel. 011 521.4316. *Ideal 1:* **The time machine.** Or.: 16,30; 18,30; 20,30. *Ideal 2:* **A beautiful mind.** Or.: 15; 17,30; 20; 22,30. *Ideal 3:* **Il segno della libellula.** Or.: 15,45; 18; 20,15; 22,30. *Ideal 4:* **Monsters & Co.** Or.: 16,20; 18,20; **Killing me softly - Uccidimi dolcemente.** Or.: 20,20; 22,30. *Ideal 5:* **Amore a prima vista.** Or.: 15,30; 17,50; 20,10; 22,30.
KING via Po 21, tel. 812.59.98. **No man's land.** Or.: 16; 18,10; 20,20; 22,30.
KING via S. Teresa 5, tel. 534.614. **Mulholland drive.** Or.: 16,30; 19,45; 22,30.
LUX Galleria S. Federico, tel. 541.283. **Amore a prima vista.** Or.: 15,45; 18; 20,15; 22,30.
MASSIMO UNO via Verdi 18, tel. 812.5606. **Monster's ball.** V.M. 14. Or.: 16,15; 18,20; 20,30; 22,30.
MASSIMO DUE via Verdi 18, tel. 812.5606. **Tredici variazioni sul tema.** Or.: 16,30; 18,30; 20,30; 22,30.
NAZIONALE 1 via Pomba 7, tel. 812.41.73. **Senso '45.** Or.: 15; 17,30; 20; 22,30. Vietato minori 18.
NAZIONALE 2 via Pomba 7, tel. 812.41.73. **Enigma.** Or.: 15,55; 18; 20,15; 22,30.
OLIMPIA 1 via Arsenale 31, ... tel. 532.448. **Parla con lei.** Or.: 15; 17,30; 20; 22,30.
... 2, via Arsenale 31, tel. 532.448. **Monsters & Co Cartone animato. Kate & Leopold.** Or.: 15,30; 17,40; 20; 22,30.
REPOSI 1 via XX Settembre 15, tel. 531.400. **Amnesia.** Or.: 15; 17,30; 20; 22,30.
REPOSI 2 via XX Settembre 15, tel. 531.400. **Desonfly - Il segno della libellula.** Or.: 15; 17,30; 20; 22,30.
REPOSI 3 via XX Settembre 15, tel. 531.400. **Mi chiamo Sam.** Or.: 15; 17,30; 20; 22,30.
REPOSI 4 via XX Settembre 15, tel. 531.400. **Unico testimone.** Or.: 15; 18,10; 20,20; 22,30.
REPOSI 5 - LILLIPUT via XX Settembre 15, tel. 531.400. **Il beautiful mind.** Or.: 15; 17,30; 20; 22,30.
ROMANO Galleria Subalpina, tel. 562.01.45. **I Tenenbaum.** Or.: 16; 18,10; 20,20; 22,30.
STUDIO RITZ via Acqui 2, tel. 819.01.50. **Parla con lei.** Or.: 15,45; 18; 20,15; 22,30.
TEATRO NUOVO corso Massimo d'Azeglio ... 50.02.00. ... Vedi teatro.
VALENTINO 1 ... **the bedroom.** Or.: 14,50; 17,30; 20; 22,30.
VALENTINO 2 ... **degli Anelli.** Or.: 15; 18,15; 21,30.

ARISTON. Tel. 0184-506.060.
Oggi riposo

ARISTON RITZ Tel. ...84-506.060.
Il segno della libellula
Orari (indicativi): 15,30-22,30.
(primi due spett. pomeridiani e mercoledì 4).
Euro 6,70-4.

ARISTON ROOF-Sala 1. Tel. 0184-506.060.
Il mestiere delle armi
Orari (indicativi): 15,30-22,30.
(primi due spett. pom. e mercoledì 4)
Euro 6,70-4

ARISTON ROOF-Sala 2. Tel.0184-506.060.
Ore 15,30-17,40: **The time machine** (prezzo ... 7)
Ore 20-22,30: ... **con** ... (prezzo Euro 6,70)
(primi due spett. pomeridiani e mercoledì 4).

ARISTON ROOF-Sala 3. Tel. 0184-506.060.
Ore 15,30-17,40: **E.T.**
Ore 20-22,30: **Unico testimone**
(primi due spett. pom. e mercoledì 4). Euro 6,70-4

CENTRALE. Tel. 0184-507820.
Don't say a word
Orari ... 15,30-22,30.
(primi due spett. pom. e mercoledì 4). Euro 6,70-4

... MARINA. Tel. 597822.
Il più bel giorno della mia vita
Orari (indicativi): 15,30-22,30.
(primi due spett. pom. e mercoledì 4). Euro 6,70-4.

SANREMESE. Tel. 0184-507.070.
Ore 15,30-17,10: ... **& Co.** (prezzo Euro 7)
Ore 20-22,30: **I Tenenbaum** (prezzo Euro 6,...) (primi due spett. pom. e mercoledì 4).

La programmazione e gli orari dei film possono subire variazioni anche in ... lunghezza dei film stessi e alle esigenze della sala cinematografica.

POLITEAMA.
Tel. 0183-61978.
OGGI RIPOSO.

CENTRALE
Tel. 0183-63871.
Ore 15-17,30-...
Ore 20,15-22,40 **Parla con lei**
Euro 5

DANTE
Tel. 0183-293620.
Don't say a word
Orario 20,20-22,40
Euro 5-4

IMPERIA
Tel. 0183-292745.
Il segno della libellula
Orario 20,30-22,40
Euro 5-4

POLITEAMA.
Tel.0183-695930.
Monster's ball - L'ombra della ...
Orario 20,20-22,40
Euro 5-4

CAPITOL
Tel. 018443440.
... riposo

ODEON
Tel. 0184-251955.
Monsters & Co.
Orario 20,30-22,30
Informazioni anche sul sito: www.frontigheria.it

CRISTALLO.
Tel. 0184-206049.
Oggi riposo

DON BOSCO
Tel 0184-290...
Oggi riposo

PER IVREA DOMANI PARTONO 6 PULLMAN, MAXI SCHERMO IN PIAZZA

Il Savona è pronto «Bisogna vincere»

Enzo Fornasieri

SAVONA

E' tutto pronto per la trasferta di Ivrea: 6 pullman organizzati che partiranno non più tardi delle 11 di domani. Quattro da Piazza del Popolo e due da Piazza Mameli: tassativamente in carovane, tutti insieme. Disposizioni che arrivano dalla questura.

Grazie al loro intervento sono arrivati i biglietti in più si sommano ai già 300 venduti. Piuttosto rimane da lanciare un avviso a chi ha il ticket per la partita Ivrea-Savona. Quello di non partire alla sprovvista, invito rivolto agli indipendenti: quelli che organizzano macchinate dell'ultima ora.

Da Ivrea hanno fatto sapere si è vicini al tutto esaurito e molto probabilmente non saranno aperti i botteghini, evitare problemi di ordine pubblico. Dalla cittadina piemontese segnali importanti: i cinque punti vendita allestiti per la partita il Savona dichiarano che i pochi biglietti rimasti saranno messi a disposizione per la gente del posto.

Il campo «Pistoni» è omologato per 2.500 spettatori ma visto il grande afflusso, che ha mandato in tilt la società epoderiese, la disponibilità sulla capienza sarà ridotta. Comunque ancora centinaio sono a disposizione, quindi conviene rivolgersi al più presto p la del Savona calcio per informazioni ancor più dettagliate. Per chi non riuscirà a trovare gli ultimi tagliandi, rimane la consolazione della diretta tv sul canale satellitare Raisport a partire 14,15 circa.

La squadra parte oggi pomeriggio alle 16, dopo aver svolto in mattinata la rifinitura. Ieri al «Bacigalupo» c'è stata la visita del presidente Piro: un bella opportunità anche per sentire le sensazioni del numero uno biancoblù a poche ore dalla partita. «Siamo sereni, anche se in mio speravo un altra cosa: l'anno c'era la Valenzana, l'Ivrea. Insomma è dura, ma tutte e due le due squadre meriterebbero la C-2. Per me chi vince domani, anche il campionato, e dirò di più, chi segna per primo fa sua la partita».

Il Savona gioca per il punto sarebbe proprio da buttare? Ancora Piro: «Potrebbe non servire, rimarrebbero tre punti da recuperare in quattro scontri. E' anche vero che l'Ivrea deve ancora andare a Sanremo, però...».

La città si è stretta intorno alla squadra: «Ci teniamo tutti alla C-2. La squadra, i tifosi, la storia di questa società, anche se qualcuno si deve dimenticare che abbiamo giocato anche senza soldi e sponsor».

richieste per i biglietti: impossibile esaudirle tutte, anche per questo è stato allestito maxi-schermo in piazza Diaz (davanti Chiabrera). Piro vuol anche chiudere la polemica fatta giovedì con il Comune: «Se avessi detto quelle cose, e quest'ora cose avrei ottenuto». Fare da traino ad comizio politico? mia idea rimane quella di sempre, se avuto grandi riscontri collaborativi. Spero di recitare il mio ruolo di imprenditore Savona, ma sbiadito etichettato con colori o appartenenze politiche». Calcio e politica non vanno mischiate. Meglio chiudere con il pronostico sulla partita: Piro non si sbilancia: «I ma chi segna per primo vince, ora mi concentro sul mio lavoro, altrimenti troppo a questa partita...».

Bettino Piro la carica

Fuori anche Infantino e Bacinelli

Queste le decisioni Giudice sportivo dilettanti riguardanti i campionati regionali. In Eccellenza squalificati per una giornata Chiodarelli (Caselese), Infantino (Finale), Vivaldi, Betticella (Molassana), Cipani (Sammargheritese), Di Somma (Lavagnese), Figus (Busalla), Michieli (Bolanese), Chiappini, Fazzini (Fo.Ce. Vara), Nacci (Genoa club Mignanego), Bacinelli (Loanesi, salterà dunque il derby con la Cairese), (Sarzanese). Nel girone A di Promozione giornata infilitta a Ferraro Casaccia, (Quiliano), De Vita (Sampierdarenese), Manzoni e Anselmo (Arenzano). girone A Prima Categoria infine giornata di sospensione infilitta a Fedozzi (Alassio), Collevecchio, Drufovka, Garino (Bordighera), Bazzini e Ghiso (Carcarese), Cavalcante (Ospedaletti), Corradi (Riviera dei Fiori), Crudo e Mamone (Sant'Ampelio Bordighera), Mugliarisi e Ravera (Veloce), (Speranza), Alcardi e Chalp (Calizzano), Trimarchi (Ceriale), Capelli (P [g. o.]

E' UN WEEKEND INTERNAZIONALE CON IL MEETING DI SANREMO

Tutti giù dalla collina ma in sella alle bikes

SANREMO

L'appuntamento importante per gli appassionati di mountain bike, ma il Meeting internazionale «MTB Downhill-Città di Sanremo», organizzato dall'Argenti- Bike, in programma domani e domenica, è spettacolo in grado di calamitare l'attenzione anche dei addetti ai lavori per la spettacolarità. Perchè il «downhill», specialità della gara sanremese, è una disciplina da brivido. Downhill. Cioè giù dalla collina. E di discesa si tratta, su tracciati fuoristrada, forti pendenze, elevate difficoltà tecniche, il tutto in lotta con Specialità che richiede biciclette particolari ed una preparazione atletica fuori dal comune perchè lo sforzo fisico, pur breve, è intensissimo. Capacità di guida, equilibrio e coraggio sono le altre doti richieste.

LA GARA Si svolgerà su una discesa dalle pendici di Monte Bignone a quota 1200 metri metri di San Romolo: tutto 2,6 km con una pendenza notevole. Un tracciato caratteristiche diverse nel giro di poche decine di metri. Con punti spettacolari che esalteranno le doti di guida e potranno divertire pubblico. Punti «strategici»: la partenza dopo 200 metri, un salto ed una stretta curva ad esse; le cosidette «rave», sotto Bignone, con gradoni e rocce; il Passo della Foce, il tratto più tecnico ed impegnativo; le curve prima del finale e l'arrivo in velocità preceduto da tre salti interrotti e da una curva ad

PROGRAMMA Domani, dalle alle 12, prove libere; 12 alle 14 prove per categoria Elite per riprese televisive; dalle 14,30 alle 18 prove assistite. Domani gara vera e propria: alle 9,30 prima manche per amatori, gli agonisti transiteranno alle 11,30; alle 14 seconda manche. Il miglior tempo registrato tra le due, determinerà la classifica. I box e le superbici dei campioni saranno nella zona antistante il prato di San Romolo; i big, dalle 18,30 alle 19 di domani, saranno a disposizione del pubblico per domande ed autografi.

PROTAGONISTI Molti big annunciati. Tra i tanti il francese Nicolas Vouilloz, campione del mondo in carica (sei titoli nel suo albo d'oro più 3 titoli juniori), considerato il re della disciplina (a Sanremo ha vinto nel); il campione europeo Filip Polk, slovacco, solo vent'anni; il campione d'Italia Corrado Herin, valdostano, già vincitore della Coppa del Mondo nel 1997; il francese Mickael Pascal; l'altro italiano Bruno Zanchi, vincitore del «downhill» san- nel 1998. [b. m.]

GARA INTERNAZIONALE A CUNEO

Bell'esordio nel triathlon

Esordio con i fiocchi per Roberto Giacometti e Alessandra Guglietta primo triathlon sprint della stagione. I due atleti imperiesi hanno ben figurato nella gara internazionale «Città di Cuneo», che ha visto in lista partenza oltre 250 concorrenti, dei quali inseriti nella top class della specialità. Nel settore femminile, vinto dalla milanese Elisa Battistoni, Alessandra Guglietta (Team Maranello) ha un pregevole quarto posto e avrebbe potuto anche far meglio se l'ultima frazione non fosse stata contenuta in 5 chilometri. In campo maschile, invece, Giacometti (Bici & Bike Triathlon) ha dovuto tener testa gruppo di candidati al tra i q numerosi azzurri, strepitosi nella frazione natatoria. L'imperiese è comunque riuscito resistere chiudendo la gara in nona posizione. Dice Giacometti: «Ho disputato un'eccellente frazione di nuoto, confrontandomi alla pari con atleti di altissimo livello. E' un buon segno per il futuro dove conto di potermi ancora migliorare». [l. a.]

BOCCE E PETANQUE

NUMEROSE GARE A SAVONA, ALBENGA E IMPERIA

Pass per gli allievi Val Merula in finale

Entrano nel vivo le gare provinciali di bocce organizzate dai comitati di Savona, Albenga e Imperia sui campi dell'Albisola bocce, nei giorni scorsi, si sono giocate le partite valide quali selezioni ai campionati italiani riservati alle categorie Allievi e ragazzi e la prova di tiro precisione per i regionali. Negli Under 18 hanno strappato il pass per le finali che si svolgeranno in Piemonte, a Nialla Tanaro, i giocatori dell'Albisola Loris Ferrero e Andrea Geraolo assieme ai genovesi Simone Traversa e Stefano Santori (Toso Arenzano) e Fabrizio Ferraro e Diego Raggi (Leivi). Negli Under 14 dominio dei genovesi che hanno piazzato i fratelli Luca e Cristiano Parodi della Voltrese, Proietti e Ivaldi della Voltrese e Belano e Borghi dell'Assunta Genova.

Nella categoria B si sono qualificati agli italiani Davide Venturino della Letimbro e Pino Soddu della Spotornese. Nel tiro precisione il miglior punteggio l'ha ottenuto Gnecco della società Pargittone 24 punti seguito da Bianchi, Gritta, basso, Castagnolo e Ballabeno.

A Spotorno invece si è svolta la gara coppie categoria D valida per l'assegnazione del trofeo Cesare Baglietto. La vittoria andata a Maurizio Gazzano e Fabrizio Bonifacino del Dego che in finale ha superato la San Nazario Varazze di Bernad e Bruzzone.

Intanto prosegue il campionato di A di petanque. Questi i risultati della terza giornata. Bovesana-Pontedassio 0-3; Sas- Imperia-Bocciofila Quarto 1-1; Caselese-Bocciofila Carugliese 1-1; Bocciofila Roverino-Paesana 0-3; Sampierdarenese-Biarese 1-1; San Giuliano-Genovese 1-1; Il Lanternino-Valle Maira 0-3; Martina Sassello-Ventimiglia 3-0.

La Val Merula invece si è qualificata ai campionati italiani terne categoria C che si svolgerà il 13 luglio a Ronchi Legionari. Il team del presidente Garrione composto Roberto Stalla, Luigi Morotti e Rinaldo Moirano nella selezione disputata sui propri campi si è imposta contro l'Alassina di Miazza, Dondo e Aicardi. [r. p.]

SAVONA: DOMENICA I CAMPIONATI REGIONALI PER LE CATEGORIE GIOVANILI

Il parcheggio ex aree Italgas conquistato dagli «skaters»

Sono in programma per domenica nel nuovo parcheggio Italgas di via Piave i campionati regionali di pattinaggio corsa su strada organizzati dall'Hp Savona in line. Alla manifestazione riservata alle categorie ragazzi, allievi, junior e senior partecipano i migliori atleti provenienti da ogni provincia. Il via è per le 10,30 e le gara saranno valide per le qualificazioni ai campionati italiani che per ragazzi e allievi si svolgeranno a dal 3 al 6 luglio. Intanto pattinaggio corsa pista a Paderno si è svolto il tradizionale trofeo che ha visto la partecipazione di molti atleti savonesi e imperiesi. L'unica vittoria in campo regionale è stata ottenuta nella categoria giovanissimi da Pier Valentino Consigliere che ha stravinto nella propria categoria, dietro il campioncino dell'Hp Savona in line si è piazzato il fratello Pier Raffaele giunto al quinto posto. Tra le femmine buoni risultati sempre tra i giovanissimi sono stati ottenuti da Alessia Saettone e Sara Pezzica (Hp Savona in line) Morgante del Pattinatori. Nella categoria Esordienti settimo posto per Francesca Craviotto della Polisportiva San Nazario, mentre Alice Cane del Gruppo Pattinatori Ventimigliese si è piazzata all'ottavo posto. Decimo posto in campo maschile per Luigi Francese, della S. Nazario. Nei ragazzi medaglia di bronzo per il varazzino Marco Rebaglietti, mentre al quinto posto si è piazzata Martina Taruscia dei Pattinatori. Argento per Elena Picchierri della Polisportiva San Nazario, mentre nei Senior Matteo Polletti, savonese, ma rato per la Libertas Piacenza, si è piazzato al quarto posto nella disciplina ad eliminazione. [r. p.]

Ok De Carolis, Tavella Orengo

SAVONA. Come consuetudine principali appuntamenti nazionali l'Amatori ha figurato nel Trofeo di riservato alle categorie Master. Due medaglie d'oro, due di argento una bronzo costituiscono il ricco bottino portato a casa dal sodalizio in un appuntamento al quale erano presenti società provenienti da tutta Italia. Sul gradino più alto del podio è salita Rita De Carolis, nei Master 60, che si è aggiudicata i delfino. La stessa nuotatrice ha colto poi la piazza d'onore nei 200 rana. Complimenti anche Teresa Tavella, altra bandiera della compagine savonese, che ha vinto i 100 dorso conquistando poi il bronzo nei 200 rana, anche lei categoria Master 60. Infine Ferdinando Orengo nei Master 55 ha colto due medaglie di argento nei 100 dorso e nei 200 rana, superando nuotatori di buon livello. La società parteciperà adesso ad importanti appuntamenti riservati categoria. [g. o.]

BOCCETTE

IL TEAM DI BORGHETTO ANCORA PROTAGONISTA

La «regular season» finisce con un Cin-Cin

Si è conclusa regular season del campionato interprovinciale di boccette. Nella massima divisione (così come nella B1) a salire sul gradino più alto del podio, e di conseguenza a qualificarsi direttamente per la fase finale, è stata la compagine del Cin Cin Borghetto, diretta da Gino Panella. E lui, momento di questa prima parziale vittoria (le vincenti del campionato usciranno infatti dai playoff che si giocheranno al palazzetto dello sport di Loano) non trattiene certo dichiarazioni polemiche: «Abbiamo i gironi nono- alcuni gabbi ci abbiano portato via, con tutti i modi possibili. I migliori giocatori. Penso che questa sia bella lezione di alla fine nello sport, qualche volta, ancora i sentimenti». Dichiarazioni di fuoco destinate a rendere ancora più accesi i play off dove, per la massima divisione la favorita, almeno secondo gli addetti ai lavori, è l'Haitl Loano. stasera invece spazio agli spareggi nelle categorie per designare le restanti squadre che parteciperanno alle finali. Le partite di ritorno sono in programma prossimo. Ecco il calendario (ore 20,30) iniziando dalla serie A: Cavalluccio I-Dlf; Pimpi Spotorno-Sport Finale; Carla Imperia-Mecato Sestri Ponente; Moneta Albenga-Lorenzo Vado. Serie B: Sport Pietra-Cavalluccio IV Pietra; Carla I Imperia-Sciarborasca; Lord Nelson II-Haiti Loano; Taberna Cogoleto-Zinolese I; Lord Nelson I-Gardon Ceriale; Ariston Arma-Agoma Genova; Cavalluccio Marino Pietra Ligure-Garden Ceriale; Dlf II Savona-Sport Finale. Serie C: Stella Duemila-Cin Cin; Pimpi Spotorno-Dlf Savona; Circolo Ricreativo-Zinolese; Moneta-Giardini.

Afferma il presidente del comitato Luigi Luca: «Gli spareggi sono tutti equilibrati e conferma della qualità tecnica del nostro campionato. E la validità di questo torneo sarà ancora maggiormente evidenziata nelle finali di Loano dove, come ogni anno, attendiamo tanti appassionati. Lo spettacolo mancherà». [g. o.]

HOCKEY

DURI IMPEGNI PRIMA DELLA STRACITTADINA IN PROGRAMMA ALLE 11 A ZINOLA

Liguria e Savona: doppia razione

La B gioca domani e domenica, quando è in programma il derby

Doppio turno per Savona e Liguria nel campionato cadetto di hockey prato. Le savonesi impegnate domani in scontri assai difficili, mentre domenica il derby. A Zinola domani alle 17 il Liguria di Carlo Colla affronterà nella gara valida per la terza giornata di ritorno il Rassemblement Piemontese. formazione ostica quella torinese, anche se all'andata la squadra biancoblù era riuscita ottenere un buon pareggio. Il tecnico del Liguria Carlo Colla: «Giocheremo un solo obiettivo: la vittoria. I ragazzi vogliono vendicarsi dalla sconfitta patita gi a Moncalvo. Una sconfitta dove gol regolare di Paladin stato annullato dall'arbitro tra lo stupore generale».

Trasferta invece per il Savona. I biancoverdi Luciano Pinna sono ospiti del Novara. Il piemontese al vertice e cercherà allungare il passo. Il presidente-allenatore Pinna: «Cercheremo di limitare i danni». Domenica per la quarta giornata di Levrato ospita il derby Savona-Liguria. Il via alle 11. Entrambe hanno l'obiettivo di incamerare punti perché, vincere derby, si sa, è un po' come vincere il campionato. Vista la rivalità tra i contendenti, lo spettacolo è assicurato. [r. p.]

Due argenti per lo Xenia Savona

Nella splendida cornice Ficarazzi, in provincia Palermo si sono svolti lo scorso fine settimana i campionati italiani Under 17 di badminton. Savona era rappresentata dalle atlete dello Xenia Savona Badminton club, Claudia Becchi e Valentina De Romeri, che confermando le attese della vigilia sono dalla trasferta siciliana due medaglie d'argento. Claudia Becchi ha conquistato il secondo posto nel singolare femminile, cedendo solo finale alla fortissima giocatrice romana del Civitavecchia, Rita Scognamiglio. La Becchi in coppia con la De Romeri ha tentatato di conqui l'oro nel doppio senza però riuscirvi, finendo di seconda. L'importante risultato ottenuto da queste atlete, oltre a sottolineare la qualità di Savona a livello nazionale nel badminton, premia anche il lavoro svolto tecnico Marco Lavagna e della società, rivolto oltre che all'agonismo, anche ai giovani e al mondo della scuola. [r. p.]

14ª SAVONA GOAL 2002
G.P. SCULTORI ORAFI 7 SV
VENERDI' 12 APRILE 2002

Domenica 14 aprile 2002

1	VADO-CUNEO	
2	IMPERIA-TRINO	
3	D'AOSTA-SANREMESE	
4	PONTEDECIMO-FINALE	
5	CAIRESE-LOANESI	
6		

OLYMPIC GOLD "CENTRO CALCIO"

LA MISS DELLO SPORT È .....

1 - .....
2 - Basket .....
3 - Nuoto/Pallanuoto .....
4 - Pattinaggio .....
5 - Volley .....
6 - Altri sport .....

Nome ..... Cognome .....

BAR o TEAM .....

I NOSTRI

DA FERRARASSA ANCHE DUE LINGOTTI D'ARGENTO

In arrivo i nuovi premi per un ricco Savona Goal

SAVONA

Grandi messaggi sta inviando il Savona Goal per le prossime quattro tappe. Franco Ferrarassa ha messo a disposizione due lingotti d'argento, vero cadeau per signore: i fedeli giocatori potranno così omaggiare le loro signore. Ma è tutto perché non soltanto il primo classificato avrà il riconoscimento, ma anche il secondo e il terzo. Non è detto fra questi premi ci sia anche il quadro ufficiale dello Sportivo dell'Anno.

Nel frattempo attendiamo in prima serata tutti i partecipanti che hanno vinto qualcosa: Coppa Primavera per il Turin Bar, Coppa Campioni Sma La Generale, Coppa Euro edicola Peri, Savona Goal prima fase Minuto. In scena anche il Galeone d'Oro di corso Ricci che ha vinto il Palio delle Pizzerie. scuola media Guidobono vincitrice fra Istituti scolastici, il Milan Club che si è imposto fra i Club organizzati.

Due graduatorie di prestigio: i settori giovanili 2002 con la Fratellanza Ginnastica Savonese davanti a Vado, Finale, Legi- Speranza, Savona, Athena, Cairese, Albatross, Bragno, Pertovado, Sabazia Canoa, Culliano e Badminton. Poiché le categorie degli Olympic Gold si riferiscono al passato Savona Goal, ci sarà anche da re alla Sabazia il riconoscimento del miglior settore giovanile 2001. Spolvero per l'emergente disciplina della mountain con la 24 Ore delle Manie a Finale Ligure, Paola Pezzo testimonial. La splendida gara di un giorno intero di Finale ha battuto fra gli avvenimenti più importanti dell' Nell'ordine la Mentone-Savona e il ciclismo professionistico con Paolo Bettini, vincitore del premio Madonna del Monte Santuario degli sportivi. [n. d. m.]

ALBENGA

PICCININI SPORT

DA SABATO 13 APRILE 2002 PER 9 SETTIMANE

VIA AL PIEMONTE REG. CAVALLO, 9/BIS - TEL.0182.558027

VENDITA PROMOZIONALE - COMUNICAZIONE EFFETTUATA

SCONTI

40-80%

ABBIGLIAMENTO E ATTREZZATURE SPORTIVE DELLE MIGLIORI MARCHE

ANCESCHI PUBBLICITÀ

SPECIALIZZATI IN SALDI, VENDITE PROMOZIONALI,
LIQUIDAZIONI, LANCIO DI NUOVE ATTIVITÀ,
SASSUOLO - TEL. E FAX 0536.884859 - 337.575751

www.paginegialle.it/anceschi

L'ARMA PRESENTE CON AUTO, MOTO E CON UNO DEGLI ELICOTTERI STANZA A VILLANOVA, IL COMANDANTE LUCA MARCHESE PRESENTERA' LA SUBARU

Moderne tecnologie al servizio dei cittadini

I carabinieri e la polizia stradale con i loro mezzi alla Città dei motori

SAVONA

Le nuove fiammanti Alfa 156, dotate sofisticate apparecchiature bordo. Alla Città dei motori, in esposizione, ci sarà anche una delle moderne auto dei carabinieri utilizzate dal reparto radiomobile nei servizi controllo e durante gli interventi. Macchine al passo con i tempi, dotate di radiolocalizzatori satellitari e mappe cartografiche della città, che «guidano» l'equipaggio nelle operativa. una leggera pressione di un tasto e sul monitor compare la cartina con i quartieri, le vie: la pattuglia, lanciata intervento, ha a portata d'occhio le strade per arrivare a destinazione in minor tempo possibile.

è tutto. Le dotate anche di un pannello (sopra al tetto) nel quale appaiono avvisi luminosi per gli automobilisti: dall'alt a posto di blocco, all'avviso che c'è incidente, al consiglio di rallentare. Saranno esposte anche due moto Bmw, che fanno parte del parco mezzi a disposizione del nucleo radiomobile, si carabinieri di districarsi meglio nel traffico cittadino e sono molto utili negli inseguimenti. E infine sarà possibile vedere l'Augusta 109 Hirundo Nucleo elicotteri Villanova. tratta di elicot- bimotore con carrello retrattile, un gioiello soprattutto dal punto di vista della velocità, perchè può raggiungere i 158 nodi (300 kmh). «Tra gli elicotteri commerciali - spiegano nucleo elicotteristico - è più veloce. Non ha rivali».

Era il gennaio scorso: una bufera di neve si abbattè sull'entroterra e mandò in tilt la circolazione stradale, soprattutto sulla Savona-Torino, dove decine di auto si ritrovarono bloccate nella tormenta. Una situazione di emergenza che la polizia stradale riuscì a fronteggiare alla meglio: il comandante provinciale, Luca Marchese, coordinò perfettamente i soccorsi, spostandosi a bordo di un fuoristrada con quattro motrici. Una Subaru, molto potente e adatta ai percorsi su tracciati innevati o bagnati che sarà esposta con altri della polstrada. Si tratta di un'auto modernissima, 2500 di cilindrata, alimentazione benzina, indispensabile per gli agenti che si trovano ad operare in situazioni di difficoltà. E' dotata di una barra polifunzionale luminosa che manda messaggi e avvisi agli automobilisti. Alla Città dei potranno vedere anche due moto Guzzi, cc, carena fissa, utilizzate Stradale per la vigilanza e per le scorte. Sono radiocollegate e dotate lampeggianti anteriori e posteriori, sirena e di kit di pronto soccorso.

Per la presenza e i servizi di vigilanza, gli organizzatori ringraziano, oltre a Vigili fuoco, carabinieri e Stradale, la polizia di e in particolare la polizia marittima, la polizia municipale, la Guardia di finanza e la Guardia Costiera.

Mezzi della polizia stradale di Savona, utilizzati ogni giorno in tutta la provincia

L'elicottero dei carabinieri in servizio lunedì mattina sulla Darsena Vecchia

Dogana, non solo controlli

SAVONA

Giorni fa è stato approvato all'unanimità dal Comitato portuale il Piano regolatore del porto Vado-Savona. In quell'occasione il direttore dell'Agenzia delle Dogane di Savona Amedeo Di Caro, come membro effettivo dell'assemblea, nel manifestare il proprio voto favorevole ha voluto mettere in evidenza il ruolo svolto dall'Agenzia appunto per lo sviluppo dei traffici portuali che, risulta dai dati statistici forniti dall'Authority, negli ultimi anni hanno fatto registrare sensibile aumento.

Afferma Di Caro: «L'intervento dell'Agenzia, oltre ad diretto alla vigilanza e al controllo delle merci estere in importazione e in transito e quelle nazionali in esportazione, ha fatto sì che attraverso le sinergie con gli e le istituzioni pubbliche e private siano stati raggiunti gli obiettivi fissati nel Piano regolatore. effetti struttura ha favorito indirettamente, attraverso lo svolgimento dei compiti propria competenza, volti anche a velocizzare e sviluppare, nel rispetto delle norme fiscali, il corso delle attività economiche e tutte le iniziative volte al miglioramento dell'operatività portuale».

I compiti istituzionali Dogane, oltre ai controlli delle merci e dei passeggeri, diversificano sul piano territoriale nel dare autorizzazioni che possano agevolare nel rispetto delle norme fiscali i traffici portuali. Inoltre l'attività dell'Agenzia ha emanato provvedimenti di natura concreta come spiega Rosario Tuvè, Ricevitore capo della Dogana: «Uno dei provvedimenti è stato quello di autorizzare l'attraversamento della città in ore notturne dei camion uscita o in entrata, modo da diluire traffico pesante nelle ore meno cruciali della giornata. Tutto questo alla luce del fatto che la Dogana non si pone solo più come soggetto di controllo, ma anche elemento crescita e di collaborazione con le amministrazioni locali». La collaborazione la Dogana di Savona rende possibile, con gli altri enti, la realizzazione della Città dei motori.

LO SPORTIVO DELL'ANNO 2002 — ECCO TUTTI I PREMIATI

AU CAMPIUN

Chievo Calcio

CAMERA

Cino Ricci

Scuderia Ferrari

PREMIO ALI

Lo Sportivo dell'Anno della provincia di Imperia:
Diego Negri (vela)

Classifica generale
1. Valerio Brignone (maratona, Atletica Cairo)
2. Ariela Peira (canoa, Canottieri Osiglia)
3. Cristian Panucci (calcio, Roma)
4. Claudio Mistrangelo (pallanuoto, Carisa Savona)
5. Felice Tufano (calcio, Savona)
6. Vincenzo Eretta (calcio, Vado)
7. Fabrizio Vincenzi (calcio, Imperia)
8. Sandro Pinelli (calcio, Legino)
9. Alessio Bisio (calcio, Vado)
10. Angelo Angiollieri (nuoto, Amatori Savona)
11. Alberto Angelini (pallanuoto, Pro Recco)
12. Mirco Celestino (ciclismo, Saeco)
13. Valentino Persenda (calcio, ex Savona)
14. Marco Carparelli (calcio, Genoa)
15. Gibì Damonte (calcio, Albatross)
(con la presenza della squadra Allievi della Rari Nantes campione d'Italia di pallanuoto e di «Saranno famosi», prima squadra down volley d'Italia)

GOLDEN

ordine di classifica generale: Primi Calci: Luca Spadoni (Vado); Biagio Donadio (Finale); Erika Merlino (Legino); Meika Peisino (Priamar); Roberto Ferraro (Savona); Matteo Sifenio (Luceto); Alessio Luise (Savona); Simone Castagno (Vado); Luca Fucci (Speranza); Andrea Bommarito (Bragno); Luca Aonzo (Savona); Silvio Marino (Legino); Manuel Cecchelli (Varazze); Lorenzo Ferro (Vado); Alex Bruno (Finale); Andrea Oniceto (Cairese); Francesco Saviozzi (Cairese); Simone Paccini (Bragno); Luigi Vittori (Quiliano); **Pulcini:** Federico Porta (Vado); Fabrizio Manitto (Savona); Mattia Carai (Savona); Alberto Sassi (Vado); Dario Marino (Savona); Joseph Donadio (Finale); Federico Anselmi (Speranza); Matteo Rubino (Speranza); Roberta Astegiano (Bragno); Alessandro Boagno (Vado); Stefano Ceraolo (Speranza); Edoardo Anselmo (Speranza); Mattia Giacchino (Albatross); Simone Resio (Bragno); Andrea Balocco (Priamar); Alessandro Spotorno (Varazze); Luca Moro (Speranza); Michele Durante (Vado); Diego Paroldi (SF Neri); Bryas Alvarez (Bragno); Carlo Marafioti (Quiliano); Marco Alberti (Legino). **Esordienti:** Alessio Salis (Legino); Alessandro Bonifacio (Vado); Mattia Le Rose (Albatross); G. Luca Zuccaro (Legino); Gabriele Zoppini (Legino); Davide Ceraolo (Speranza); Francesco La Monica (Quiliano); Davide La Grotteria (Speranza); Lorenzo Anselmo (Savona); Federico Laurenza (Bragno); Paolo Marino (Legino); Alessio Melica (Varazze); Luca Doffo (Priamar); Davide Laganaro (Savona); Luca Saviozzi (Cairese); Tony Alvarez (Bragno); Nicola Moro (Cairese); Jacopo Lavagna (Vado); Alessio Manca (Varazze); Michele Laviola (Legino); Fulvio Berlanzoli (Vado); Carlo Zecchella (Quiliano); Luigi Porsenna (Quiliano); Mario Tiola (Vado); Matteo Alberti (Legino); Luca Viberti (Quiliano).
Giovanissimi: G. Luca Robaldo (Vado); Alain Giorgetti (Vado); Gabriele Minuto (Cairese); Andrea Cosentino (Speranza); Luca Rubino (Speranza); Andrea Forgione (Vado); Giovanni Bertone (Savona); G. Luca Bommarito (Bragno); Massimo Carozzo (Albatross); Dario Berruti (Speranza); Francesco Roberti (Savona); Domenico Moro (Speranza); Simone Perata (Varazze); Marco Marino (Legino); Carlo Martin (Vado); Davide Boagno (Vado); Carlo Berlanzoli (Vado); Fabrizio Vallieri (Legino); Marino Repetto (Savona); Carlo Maccagnan (Quiliano).
Allievi: Massimo Dallera (Vado); Davide Minuto (Cairese); Matteo Romeo (Finale); Claudio Barlassina (Albatross); Davide Schinca (Speranza); Stefano Minuto (Speranza); Ciro De Luca (Legino); Fabio Macchia (Millesimo); Davide Ferraro (Don Bosco); Andrea Manunta (Vado); Davide Cirronis (Varazze); Andrea Laurenza (Cairese); Paolo Rossi (Savona); Luigi Riviello (Quiliano); Erik Manuello (Albatross).
Juniores: Michele Donofrio (Vado); Gianni Meli (Veloce); Alessio Corona (Legino); Diego Sansone (Cairese); Marco Codato (Legino); Federico Caponi (Albatross); Davide Orcino (Varazze); Nicolas Balardo (Quiliano); Cristian Magaraggia (Vado); Luigi Guastamacchia (Quiliano); Emanuele Laganaro (Vado); Renzo Berruti (Pontovado); Berto Faggioli (Vado); Franco Cairo (Savona); Sabino Bertone (Ca).

OLIMPIC

Atletica: 1. Emanuele Esposito; 2. Valerio Brignone; 3. Riccardo Negro.
Basket: 1. Matteo Lima; 2. Flavio Peri; 3 Claudio Minuto.
Bocce: 1. Wanda Caselli; 2. Fabrizio Ferraro; 3. Paola Boagno
Canoa: 1. Ariela Peira; 2. Davide Parodi; 3. Luca Giancardo
Ciclismo: 1. Cinno Ferrero; 2. Agostino Oliveri; 3. Mauro Armellino.
Calcio: 1. Rino Ceraolo; 2. Giancarlo Robaldo; 3 Mattia Fortunato
Calcio femminile: 1. Alessia Pastorino; 2. Anna Astesiano
Corsa campestre: 1. Juri Cametrana; 2. Davide Semenza
Equitazione: 1. Elisa Aicardi; 2. Lorenza Gaglietto; 3. Tiziana Bernardello
Ginnastica ritmica: 1. Irene Moraglio
Hockey on line: 1. Gabriele Monaco
Hockey su prato: 1. Luigi Acerbi; 2. Andrea Ponte.
Karate: 1. Martina Bartoli.
Lotta: 1. Felice Peluffo.
Nuoto (pallanuoto, sincronizzato salvamento): 1. Alex Giorgetti; 2. Angelo Angiollieri; 3. Eleonora Fogliacco
Pattinaggio artistico: 1. Alex Allarchi
Pattinaggio: 1. Federica Penner; 2. Fabio Carrara; 3. Daniele Florato.
Rally: 1. Fulvio Florean; 2. Marco Bocca; 3. Gino Vincenzi
Scherma: 1. Fabrizio Rodino.
Sci: 1. Eleonora Negro; 2. Alessio Bergia; 3. Giorgia Chinazzo
Tiro a volo: 1. Fabrizio Garbero.
Tennis: 1. Mosè Navarra; 2. Patrizia Fracchia; 3. Alberto Manfredi.
Tennistavolo: 1. Fabio Algotti; 2. Francesco Barberini; 3. Simone Romano.
Volley: 1. Viola Scotto; 2. Cristina Carella; 3. Alice Demelas

AVVENTURA

Coppa Primavera: Turin Bar
Coppa Campioni: SMS Generale
Coppa Euro: Edicola Peri
Vincitore individuale: Piero Minuto
Scuole: Media Guidobono di Savona
Pizzeria: Galeone d'oro
Club tifosi: club Savona
Premio «Stereo+» Roberto Stifaniese del Valleggia

24 Ore de Le Manie (comune Finale)

SETTORE

2001 Canottieri Sabazia; 2002 Fratellanza Ginnastica Savonese

2001 Cristian Cattardico del Vado; 2002 Massimo Peluffo del Savona

UOI

2001 Riccardo Bracaloni (Savona); 2002 Stefano Di Gioia (Savona)

PALLONI

Serie D: Luca Spatari (ex Savona), **Eccellenza:** Alessandro Prestia (Vado)

Maurizio Accame (sez. Albenga)

Tullio Soncini (giudice nuoto)

SEMINATORE

Pino Ottonello (Finale)

MISS

1. Laura Vecchietti (nuoto sincronizzato)
2. Ariela Peira (canoa)
3. Eleonora Fogliacco (nuoto salvamento)

OLMO
la Biciclissima
Sponsor tecnico ufficiale della cage MAGLIERIE Professional cycling team Vi presenta la sua nuova gamma 2002
Celle Ligure - Via Aurelia - tel. 019.990157 www.olmo.it Lunedì - 15.00/19.00 martedì/sabato - ore 8.00/12.00 - 15.00/19.00

Dai 1500 metri delle Alpi Marittime un prodotto genuino

Acqua Sant'Anna, un successo

La ricetta di una giovane impresa

Tra i testimonial di Acqua Sant'Anna Mike Bongiorno, sopra, e Gerry Scotti

SAVONA

Lo «Sportivo dell'anno» trova al suo fianco un partner nuovo e importante, l'Acqua Sant'Anna di Vinadio, marchio giovane che nel giro di pochi anni si è imposto a livello nazionale e che con la sua fonte nel delle Alpi Marittime rappresenta un marchio per il Nord Ovest e la sua imprenditoria. Ma l'abbinamento con le giornate savonesi dense di appuntamenti per lo «Sportivo» è particolarmente indicato perchè, al di là di tutte le sue eccezionali proprietà, Sant'Anna è anche l'acqua degli sportivi e lo scorso anno è stata sponsor ufficiale del Giro d'Italia. Una presenza gradita, opportuna, qualcosa di importante. La carta d'identità è all'insegna della trasparenza e della garanzia. L'Acqua minerale Sant'Anna sorge una sorgente naturale a 1503 metri altezza sulle Alpi Marittime e le rocce graniticheconferiscono all'acqua caratteristiche di leggerezza che la pongono nella classificazione delle acque come minimamente mineralizzata. L'Acqua minerale Sant'Anna ha inoltre ottenuto l'autorizzazione per l'alimentazione dei neonati e per preparazione degli alimenti dei neonati con Decreto del Ministero della Sanità.

L'azienda che produce l'Acqua minerale Sant'Anna è giovanissima. Nasce nel 1996 ad opera di un gruppo di imprenditori piemontesi convinti delle potenzialità di sviluppo commerciale dell'acqua che scaturisce dalle Vinadio per le quali documentazioni storiche risalenti 1500 esaltano le qualità terapeutiche e disintossicanti. stabilimento, un'unità produttiva di circa 10 mila metri quadrati, è progettato e costruito con criteri tali da l'inserimento nel contesto montano della Valle Vinadio creando il minimo impatto ambientale. La sorgente viene incanalata tubazioni di acciaio inox e condotta fino allo stabilimento dove l'acqua immediatamente imbottigliata perchè conservi intatte le sue caratteristiche. Il processo produttivo, dal soffiaggio delle bottiglie, al riempimento fino alla confezione, è garantito per l'igiene e la sicurezza da apparecchiature di imbottigliamento all'avanguardia fra le più avanzate nel ro, capacità produttive 50.000 bottiglie all'ora e una capacità produttiva annua che può superare i 150 milioni di pezzi. [g. ga.]

Miriana Trevisan in visita alle sorgenti insieme a Alberto Bertone, amministratore delegato dell'Acqua Sant'Anna

L'importanza di un marchio vincente e di campagne promozionali legate ai personaggi tv

Sul sito internet la guida per diventare esperti

Non tutte le acque sono uguali, i perchè di Sant'Anna di Vinadio

Il marchio vincente di Acqua Sant'Anna

C'è un modo semplice per iniziare a diventare «esperti» di acque minerali. Come? E' sufficiente connettersi ad Internet all'indirizzo www.santanna.it per trovare infatti un simpatico ed efficace corso abbreviato realizzato dagli esperti di Acqua minerale Sant'Anna e a disposizione di tutti per sapere quanto necessario in relazione a «durezza» e «residuo» dell'acqua minerale e tante altre informazioni tecniche rese comprensibili a da un linguaggio semplice ed efficace. La sorpresa si trova proprio nella prima pagina del sito internet www.santanna.it che, tra l'altro, presenta anche un link dedicato alla pubblicità comparativa (vale la pena di fare una veloce visita per capire molte cose anche in relazione alla larga diffusione del prodotto spillato dalla sorgente di Vinadio).

Ma il sito semplice consultare rapido nello scaricamento, racconta anche la storia dell'azienda, le curiosità sullo stabilimento di produzione e valle di Vinadio, compresa la storia dei «Giganti Vinadio», le coppia di fratelli affetta da «gigantismo» (una disfunzione sviluppo) che con un'altezza di oltre due metri e venti centimetri ciascuno diventarono un'attrazione per tutta l'Europa all'inizio del secolo. Pagine e pagine web sono poi dedicate all'impegno di Sant'Anna sul fronte dello sport e della tutela dell'ambiente. Importante, anche la sezione riservata all'immagine con le campagne promozionali che hanno portato Acqua minerale Sant'Anna vicino alla gente come nel delle telepromozioni che hanno coinvolto personaggi famosi come Mike Bongiorno, Gerry Scotti e Miriana Trevisan. Insomma, spendere qualche minuto tra le pagine di www.santanna.it dà l'opportunità di conoscere meglio un prodotto genuino, chi si occupa del confezionamento e della produzione e tante altre curiosità. [g. ga.]

PUBBLICITÀ COMPARATIVA

TRA ALCUNE DELLE MIGLIORI ACQUE MINERALI ITALIANE.

Marca	mg/l	Sodio mg/l	Altezza della sorgente (metri s.l.m.)	Sorgente di montagna	Durezza in gradi francesi	Indicata per i neonati
Sant'Anna	**39**	**1,1**	**1503**	**Sì**	**3,2**	**Sì**
Levissima	75,5	1,8	N.D.	Sì	N.D.	No
Panna	137	6,5	925	Sì	10,4	No
Vera	160		N.D.	No	N.D.	No
Rocchetta	179	4,4	536	No	N.D.	No
San Benedetto	250	6,8	20	No	N.D.	No
Vitasnella	380	3	200	No	N.D.	No
Boario	631		217	No	N.D.	No
Sangemini	899	19,67	370	No	N.D.	Sì
Lete	915	5,1	300	No	N.D.	No
Uliveto	986	113,7	12	No	N.D.	No
San Pellegrino	1074		370	No	N.D.	No
Ferrarelle	1270	49	111	No	N.D.	No

Fonti: dati forniti dal produttore sull'etichetta o desunti da "Acque Minerali e di Sorgente Italia Annuario 2001" - Beverfood Edizioni s.r.l. - N.D.: Dati non dichiarati.

SAPETE LEGGERE TRA LE RIGHE?

Neonati, bambini, adulti e che un'acqua minerale leggera sul serio l'hanno finalmente trovata. Si chiama Sant'Anna di Vinadio, ha una sorgente a 1.503 metri di quota, pochissimo sodio, residuo fisso e durezza bassissimi. Sono dati dichiarati sull'etichetta, portata consumatore e dimostrazione che non si temono confronti con nessuno. E sono dati grazie ai quali Sant'Anna è stata riconosciuta come acqua minerale indicata per l'alimentazione dei neonati, per la preparazione degli alimenti per i neonati e per le diete povere di sodio (autorizzazione del Ministero della Sanità n. 2972 del 18-12-1996).

SODIO 0,0001%

Acqua Sant'Anna di Vinadio. Poco sodio, poca durezza, tantissima leggerezza.

www.santanna.it

Servizio Consumatori: tel. 0171.95.94.33 - email: info@santanna.it

Comune [redacted] Savona

LA STAMPA

Autorità Portuale di [redacted] Vado

SAGOR S.p.A.
Case, fuori dai luoghi comuni.

presentano

2002 Sportivo dell'anno

LA STAMPA

Domenica 14 e lunedì 15 aprile 2002
Teatro Chiabrera di Savona - Ore 20,30

con:

Alessia Merz, Claudio Lauretta,
Matia Bazar, Dario Vergassola, Gaya

■ inoltre

LA CITTÀ DEI BAMBINI

Domenica 14 Zona Prolungamento a mare dalle 14,30 alle 19
Lunedì 15 [redacted] Sisto IV dalle 11 alle 19

LA CITTÀ DEI MOTORI

Domenica 14 Terminal Crociere dalle 13,30 alle 19
Lunedì 15 Terminal Crociere dalle 10 alle 19

in collaborazione con:

FONDAZIONE "A. DE MARI" CASSA DI RISPARMIO DI SAVONA

[redacted] SERVIZI [redacted]

si ringraziano: Museo Storico [redacted] Romeo - Pista Kart Vittoria - Elio carrozzeria Alfa Romeo - Hotel Ristorante Claudio - Perarla

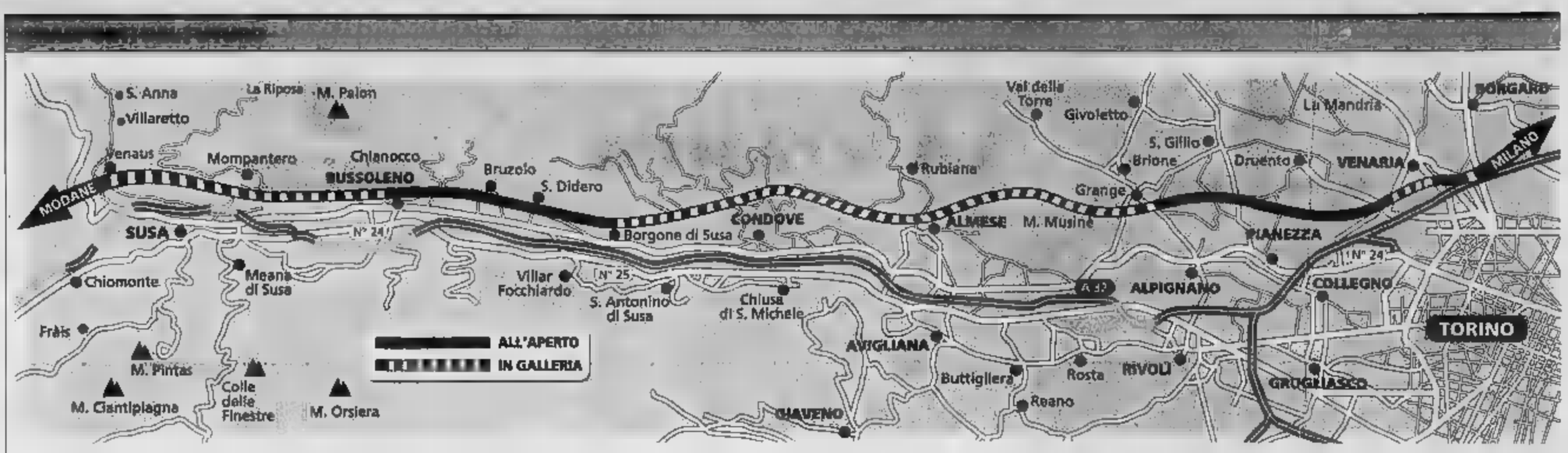

DEFINITA DA «RETE FERROVIARIA ITALIA» LA TRATTA SETTIMO-BUSSOLENO

Alta velocità, la To-Lione svela il tracciato italiano

Sono 47 chilometri che toccheranno Venaria e passeranno sotto il Musinè

Maurizio Tropeano

Eccoli i 47 chilometri della tratta italiana della linea ad alta capacità Torino-Lione. Quarantasettemila metri di rotaie che da Bussoleno portano a Settimo Torinese dove incontreranno la linea veloce per Milano. Finalmente Rete Ferroviaria Italia ha definito il tracciato - lo vedete qui sopra - e oggi il direttore generale Mauro Moretti lo presenterà in Prefettura al presidente della Regione, Enzo Ghigo, a quello della Provincia di Torino, Mercedes Bresso, al sindaco Sergio Chiamparino, e ai rappresentanti dei Comuni e delle Comunità Montane interessate.

Si tratta della prima corografia che Rfi rende pubblica. Accanto al tracciato gli accordi intergovernativi hanno fissato anche i tempi dei lavori. Il progetto dovrebbe essere realizzato in due fasi. La prima dovrà essere completata entro il 2008. Si tratta di 37 chilometri e mezzo per una spesa complessiva di 1000 milioni di € per un collegamento che da Settimo fino a Caprie. La linea da Milano, già in costruzione, arriverà fino a Settimo seguendo l'autostrada sul fianco Sud. Qui piegherà leggermente verso Nord, sottopassando - con una galleria di circa un chilometro - la Torino-Milano e la tangenziale, nei pressi del grande svincolo oltre la Falchera. Da lì proseguirà lungo la tangenziale sul lato Nord, passando accanto alla cascina Cabianca, a Sud di Villaretto, fino a Venaria. Poi entrerà in una galleria artificiale per circa un km lungo il terrapieno realizzato come barriera antirumore della tangenziale. Quindi proseguirà all'aperto per Savonera. Presso la cascina Marocchina il tragitto devierà dalla tangenziale, verso Nord, attraversando tutta la piana di Pianezza e passando leggermente a Nord di Grange di Brione. A questo punto si tornerà sottoterra per attraversare tutto il massiccio del Musinè, uscendo dalla montagna a Borgone di Susa. Entro il 2006 dovrebbero essere completati gli scavi fino a Caprie. Qui, infatti, si dovrebbe realizzare la bretella di collegamento con la linea storica poco a monte di Chiusa San Michele, utilizzando il terzo dei binari della vecchia linea Rotunno.

Questa interconnessione permetterà di liberare il nodo di Torino dall'aumento vertiginoso del traffico merci tra Italia e Francia e consentirà alla Regione di «sfruttare la linea storica come ferrovia metropolitana con convogli da e per il centro di Torino ogni 15/20 minuti», spiega il vicepresidente della Giunta regionale, William Casoni. Aggiunge: «In questo modo sarà possibile decongestionare il traffico automobilistico in Val di Susa. Questo è uno dei vantaggi della realizzazione della linea ad alta capacità».

La seconda fase dei lavori che partirà in contemporanea alla realizzazione del tunnel di base dovrà essere completata entro il 2013 e costerà 350 milioni di €. Da Caprie si arriverà in tunnel fino a Borgone di Susa. Da lì in superficie si proseguirà fino a Bruzolo, dove i binari ritorneranno sottoterra collegandosi al tunnel di Bussoleno.

Come si può vedere il tracciato scelto da Rfi non risolve due dei problemi principali sollevati da Comune e Provincia di Torino e Regione Piemonte. Il primo: il futuro del centro intermodale di Orbassano che senza la realizzazione di una bretella di collegamento potrebbe dire addio alla sua funzione. Il secondo: il nodo di Torino. In base al tracciato presentato, infatti, i treni ad alta velocità in arrivo dalla Francia dalla linea veloce all'altezza di Bussoleno-Bruzolo e, attraverso la linea storica - e i vecchi binari - entrerebbero in città per poi collegarsi con la nuova rete all'altezza di Settimo. Da qui la richiesta di realizzare l'interconnessione con il capoluogo il più vicino possibile alla città. Oggi il vicepresidente della giunta regionale, William Casoni, proporrà di localizzare l'interconnessione all'altezza di corso Marche, lo snodo potrebbe servire anche la bretella ferroviaria per raggiungere Orbassano. Spiega: «La Regione è favorevole a costruire in contemporanea la corda della tangenziale di Torino. Servono milioni di € che potranno arrivare dai diritti di edificazione che si otterrebbero arretrando Porta Nuova al Lingotto».

> Resta insoluto il problema del centro intermodale di Orbassano per il quale non è prevista una bretella di collegamento e dell'interconnessione con Torino che si vorrebbe più vicina, in corso Marche

La protesta

I comitati anti-Tav in piazza Castello

Sarà in Prefettura, in piazza Castello, e non come era stato annunciato, presso l'assessorato ai Trasporti della Regione, l'incontro sul futuro tracciato dell'Alta Velocità ferroviaria tra Settimo e la Val Susa. E' prevista una manifestazione di protesta del Comitato Anti-Tav: i contestatori vorrebbero piazzare una simbolica pietra della val di Susa davanti all'assessorato regionale ai Trasporti, in programma c'è anche il «dono» di un masso radioattivo, raccolto sul massiccio che dovrebbe bucare per il tunnel.

Contestazioni e fischi a parte, i sindaci dei territori interessati vedranno finalmente - dopo vari slittamenti di data - un progetto di larga massima, passibile di varianti: «Ma non scolpito nella roccia», fa notare un tecnico. Un punto per discutere, insomma. Elemento questo che contrasta con le critiche degli Anti-Tav che parlano di «cosa già decisa», pur ammettendo, in aperta contraddizione, che di tracciato non può esistere, perché non sono ancora stati effettuati neanche gli studi di fattibilità».

Le comunità locali, che in passato hanno polemizzato lamentando la loro esclusione dai preliminari del progetto, sono le ultime a vedere la documentazione, perché così è previsto dalla prassi. Prima di loro è toccato agli enti «con potere programmatorio», cioè Regione e Provincia, oltre al Comune di Torino, interessato ad un elemento chiave del progetto come il «passante». I sindaci della Val di Susa e della cintura Ovest si sono già riuniti martedì sera a Bussoleno, a villa Ferro, a porte chiuse, per perfezionare una posizione comune e per concordare domande e richieste da fare oggi a Ferrovie. [g. b.]

VENARIA

«Perché a Torino si passa sotto i fiumi e qui no?»

«Far correre i binari dell'alta velocità lungo la tangenziale significa stravolgere la vita di 4000 persone che vivono nei nuovi quartieri della città - attacca Giuseppe Catania, il sindaco di Venaria, nella foto -. Non riusciamo a capire perché si voglia mantenere a tutti i costi questo percorso. Se proprio si deve fare per noi è meglio che sia interrata, costerà di più ma è la soluzione ambientale migliore».

Insieme al primo cittadino rincara la dose il suo vice e super assessore Nicola Pollari. «Il territorio di Venaria non può sopportare un'opera del genere anche perché si stanno esaurendo gli spazi liberi a disposizione dei residenti - spiega Pollari -. Ad esempio, non capisco perché a Torino la ferrovia possa passare sotto la Dora e qui non sotto il torrente Stura che ci collega con il Comune di Borgaro. I venariesi devono avere gli stessi diritti di chi abita a Torino».

ALPIGNANO

«Il mio Consiglio comunale ha bocciato Tav già 2 volte»

«Quello che non ci è mai piaciuto è l'atteggiamento snob di Ferrovie, Governo e Regione». Il sindaco di Alpignano, José Accalai (foto), ha mezzi termini. Contro il Tav è schierato subito. «Non abbiamo mai avuto modo di vedere il tracciato - afferma -. Anzi, ce ne hanno fatti vedere sette. Però definitivo». E di questi sembra vada anche a intersecare con il suo progetto per la circonvallazione della città. «Noi non siamo contrari per egoismi di campanile, perché si danneggia tutta la valle di Susa - sostiene il sindaco -. Noi crediamo basti potenziare la linea esistente, senza bisogno del Tav». Ma dare ora un giudizio serano è quasi impossibile. «Nessuno ci ha mai coinvolti - confessa Accalai -. Alla riunione di domani (oggi per chi legge, ndr) segue un'altra avvenuta l'anno Così non si lavora». Intanto il consiglio comunale di Alpignano ha già votato due volte una mozione contraria al Tav.

COLLEGNO

«Non siamo contrari a priori ma ci devono coinvolgere»

Umberto D'Ottavio, sindaco di Collegno, sul Tav non ha pregiudizi. «Speriamo non ne abbiano anche le Ferrovie - dice -. Nel senso che possono pretendere che siamo favorevoli senza sapere». E ricorda il caso della tratta Torino-Milano. «Hanno discusso per sei anni e solo ora sono giunti a un accordo e non tutti i Comuni sono favorevoli» confessa. Ciò che chiederà nell'incontro è quale valore ha per Torino e la sua cintura e per la Valle quest'opera. «Perché, se è indifferente a tutti porta nulla, che passi altrove» dichiara. Ma nessun ostracismo per partito preso. «Ci rendiamo conto che il Tav serve per togliere i Tir dalle strade, e su questo solo un cretino può essere contrario, ma è come si farà che fa la differenza» dice D'Ottavio. Insomma, ci si dà la possibilità di concertare insieme... «e pensano di arrivare con un progetto e far partire i lavori sarà guerra. Una cosa così non potremo mai accettarla» conclude.

PIANEZZA

«Dell'opera sappiamo poco e quel poco ci terrorizza»

Non è preoccupato il sindaco di Pianezza, Claudio Gagliardi è proprio spaventato. «Da indiscrezioni sappiamo che la tratta deve passare proprio a metà del nostro territorio, tagliandolo in due come una mela - afferma -. E passerebbe a pochi passi dalla nostra circonvallazione. Con due opere così si crea una muraglia insormontabile». Ma per ora sono solo indiscrezioni, voci, sentito dire. «Non abbiamo ancora visto un documento ufficiale, niente. Solo fotocopie trafugate» racconta Gagliardi. Neanche lui è contrario per principio, ma chiede di sapere, di essere informato, anche per poter informare a sua volta i cittadini di Pianezza. «Non per il singolo caso, bensì perché quest'opera ci interessa come collettività» ammette. E subito dopo la riunione in Prefettura convocherà un consiglio comunale aperto per spiegare. «Il Tav ha un enorme impatto ambientale e questo avviene in una zona come la nostra che ha già pagato un prezzo elevato in termini di infrastrutture».

LA PROPOSTA DEL SINDACO AL PREMIO NOBEL RITA LEVI MONTALCINI CHE FA PARTE DEL COMITATO DI SAGGI INCARICATO DELLA SCELTA

Torino vuole l'«Istituto europeo di ricerche sul cervello»

La città si candida e offre come sede l'area degli ex Mercati Generali dove sorgerà il villaggio olimpico

Gianni Bisio

Ebri, European brain research institute, Istituto europeo di ricerche sul cervello. In altre parole Parco scientifico multidisciplinare dedicato alla mente umana, realizzato dove fino a ieri c'era la grande «dispensa», a Torino, nell'area degli ex Mercati Generali. C'è l'ha messa tutta Sergio Chiamparino, in veste di dobbista» per la sua città, ma senza mai cadere nel campanilismo, per convincere il premio Nobel Rita Levi Montalcini che la candidatura di Torino è la più conveniente rispetto alle altre due presentate: Varese, per la Lombardia, e Roma, per il Lazio. Con tutto il rispetto per entrambi i concorrenti.

Ha ricordato alla signora italiana della scienza, ieri alla Galleria d'arte moderna per un convegno sulle malattie neurologiche, che dal 1986 è cittadina onoraria di Torino, che sua nipote Piera siede tra i banchi della Sala rossa, che del Comitato per l'Ebri fanno parte l'avvocato Agnelli, i vertici dell'Università e del Politecnico, le Fondazioni bancarie, l'Unione industriale. Chiamparino ha anche illustrato le opportunità logistiche, per i collegamenti, dell'area (120 mila metri quadrati) che nel 2006 sarà sede del villaggio atleti, verso corso Cosenza, e del villaggio media, accanto alla ex dogana. Due strutture che, se realizzate con flessibilità progettuale, dopo le Olimpiadi potrebbero ospitare gli istituti satelliti dell'Ebri, mentre già dal 2003 si potrebbe realizzazione del nucleo centrale - 4-5 mila metri quadrati - perché sia pronto ad operare a Olimpiadi terminate.

Sergio Chiamparino e Rita Levi Montalcini ieri alla Galleria d'Arte Moderna

Rita Levi Montalcini, che fa parte del Comitato dei sette saggi, fra i professori e Dulbecco, incaricato di valutare entro aprile le tre candidature, ha sottolineato il suo voler essere «super partes», mettendo l'accento sul fatto che è importante che «l'Ebri si faccia e che si faccia in Italia», Paese, ha detto con amarezza, dove la ricerca scientifica va male, molto male, oggi più che mai, i finanziamenti al di sotto dell'uno per cento del Pil».

«Germania e Francia - ha aggiunto - sono favorevoli a questo progetto, come all'Unione europea lo Prodi e il commissario Monti. Roma, Torino o Varese non importa: sono tutte candidature eccellenti e coperte finanziariamente: qualunque sia la scelta l'importante è che ci sia collaborazione e non contestazione, bisogna pensare che è un progetto nazionale che coinvolgerà anche le altre città. In Europa non esiste un centro di eccellenza sul cervello, l'Italia ha già dato enormi contributi alle neuroscienze. Anche la ricerca è così mal finanziata, con questo centro faciliterebbe il ritorno nel Paese tanti ricercatori finiti all'estero».

VENERDÌ 12 APRILE 2002 DALLE ORE 15,00
ALL'IPPODROMO DI VINOVO
CORSE DI GALOPPO
PREMIO VINCI-TRIS
18,30 - m. 1.200 - 8ª Corsa - 22.000,00
Ecco ...la tris?

1	PERON NAONI	63	M. Intorre	10 CLASSIC BET	52	T. Rossi
2	SPICEY	61	M. Esposito	11 STANLEY	51	A. Polli
3	SCOO	58,5	W. Gambarato		51	A. Formenti
4	VIA PALESTRO	57,5	E. Tesarolo	13 RAINBOW SHAMAN	49,5	G. Forte
5	MILITORET	55,5	A. Herrero	14 PAURE CHE CORRE		L. Manzotti
6	KUMIR	55	M. Talloni		50	Mick. Colombi
7	LUCY TOTO	53	D. Vargas	16 FLOWING TIDE		M. Petrocelli
8	WILD BUNCH		E. Baldacci			W. Tesarolo
9	DISTANTAY	53,5	Andr. Marcialis			

RISTORANTE DELL'IPPODROMO DEL GALOPPO - Nuovo
Prenotazioni 011.965.18.24 -
Per anticipazioni, risultati, commenti e notizie: www.sportingsmonte.it

Irreperibile l'uomo arrestato la scorsa settimana e poi rilasciato: era sospettato di aver dato fuoco a un chiosco

Via Farinelli, via Monte Sei Busi e via Tunisi le ultime strade dove giovedì notte sono intervenuti i pompieri

Nel mirino dei vandali anche giochi per bimbi, ascensori, cassonetti dell'immondizia: è emergenza

Fiamme a Mirafiori, è tornato il piromane

Sette automobili e un camper incendiati in poche ore

Claudio Laugeri
Lodovico

Giovedì notte, dieci minuti prima dell'una. Le fiamme si alzano alte su un gruppo di automobili posteggiate in via Farinelli. La gente si affaccia. Qualcuno scende in strada, e si dispera. Altri assistono al rogo con animo sollevato: «La mia macchina è più lontano...».

Ore 1,25, via Monte Sei Busi: trecento metri dal primo incendio che ha ridotto un ammasso di lamiere sei autoincendi tra auto e camper. Al 115 arriva un'altra chiamata: «C'è un camper in fiamme...». Altri pompieri, altre sirene che squarciano la notte, altra gente che si alza dal letto per andare a vedere cosa sta capitando. Stavolta i vigili spengono le lingue di fuoco prima che distruggano il furgoncino.

Ore 3,45. Via Tunisi, un'altra automobile diventa cenere, distrutta da un ennesimo rogo. Arriva la polizia. Un commissario si annota i nomi delle persone che hanno subito il danno e un taccuino.

I PIROMANI DI MIRAFIORI. C'è un piromane che si aggira in città. Fuori più d'uno. Sfidano la fortuna con l'accendino in mano, danno fuoco a tutto ciò che di combustibile incontrano sulla loro strada, e la fanno franca quasi sempre. Se si dovesse indicare una zona di Torino maggiormente colpita dai piromani, non ci sarebbero dubbi: Mirafiori. Piazza Guala, via Vigliani, via Negarville, sono le aree più colpite. Il buio favorisce i raid. Lo scarso traffico li aiuta. Colpiscono a raffica: in una notte appiccano il fuoco in tre o quattro posti diversi, a poche centinaia di metri di distanza uno dall'altro. Le poche descrizioni che la gente ha fornito ai poliziotti sovente coincidono. Tratti del viso decisi. Abbigliamento sportivo. Se, nel quartiere, c'è un solo Nerone o ce n'è più d'uno questo è un mistero al quale ancora non c'è risposta.

Giovedì, ore 1,25 di notte, via Monte Sei Busi: la squadra di pompieri al lavoro per spegnere l'ultimo incendio

UNA STRADA, 11 INCENDI. I vigili del fuoco sono sicuri: «In via Sospello e nelle immediate vicinanze chi colpisce è una persona sola». In quattro mesi s'è fatto vivo almeno 11 volte: un record quasi assoluto in città. E sempre in un'area compresa fra pochissimi isolati. Fuoco che sveglia i residenti, che fa indignare i commercianti, che crea apprensione tra le persone costrette a lasciare l'auto posteggiata sotto casa, in punti dove le tracce lasciate dal fuoco sono ancora troppo visibili. «Lo prenderanno...» sussurrano in zona. «Ha già fatto troppi danni, è giunta l'ora di fermarlo». Ma lui è astuto e sfugge a tutte le trappole.

L'ULTIMO «NERONE». Il suo nome è Luciano Cravero, ha 44 anni e fa il rappresentante. La polizia lo ha arrestato l'altra settimana con le mani sporche di fuliggine, i vestiti che puzzavano di fumo, un accendino e la carta igienica in tasca. Un sospetto piromane. Un paio di persone lo avevano indicato come l'autore di roghi in zona Mirafiori; addirittura l'avevano visto appiccare le fiamme sul retro di un chiosco di fiori. Prima, a un centinaio di metri da quell'incrocio, erano andati in fumo alcuni contenitori dei rifiuti. In otto giorni ha fatto 24 ore, lui ha sempre negato tutto. Ora è irreperibile.

IL RISCHIO DEI GIOCHI. Troppo spesso per essere un caso: due giostre distrutte dal fuoco in una sola notte. E' accaduto otto giorni fa. In via Casteldelfelfino è andata in cenere il più classico dei giochi per bambini, quello con i cavalli di legno e le macchine con gli specchi colorati. Due sere dopo il maniaco ha colpito a Venaria, ai giardini pubblici. Addio altalena, e cavalluccio. Da allora, per fortuna, non si è più fatto vivo.

GLI ASCENSORI. Per qualche mese, alla fine del 2000 venen considerata una vera emergenza. Quasi ogni notte qualcuno appiccava il fuoco negli ascensori dei palazzi popolari. La zona più colpita era corso Grosseto, un fabbricato dietro l'altro. Famiglie sgomberate,decine di alloggi invasi dal fumo, persone intossicate, danni per decine di milioni. Improvvisamente, com'era comparso il maniaco sparì. E gli incendi, come per incanto, cessarono.

L'ANNO Il 2001 è stato un anno «critico» per l'emergenza piromani. E qualche volta hanno anche agito in gruppo. Come nella notte tra il 24 e il 25 gennaio, quando in poche ore erano riusciti a incendiare 11 auto. Ogni volta, poteva essere una strage. Nessuna difesa per chi passava in quelle strade. Il 14 settembre, un rogo ha distrutto 6 auto parcheggiate sotto il condominio in via Fratelli Cervi 12, a Chieri. L'ipotesi di un piromane non è mai stata scartata. Il 9 novembre, un incendio ha distrutto il deposito di merce sequestrata dall'autorità giudiziaria, sotto il castello di Rivoli. Duecento su 800 custodite in quella struttura sono andate in fumo. Del colpevole, nessuna traccia. La stessa notte, i carabinieri avevano arrestato un giovane soprannominato «il piromane di Nichelino». Nel suo curriculum» risultavano 19 incendi (nei 5 anni precedenti) a Nichelino e a Torino. Reo confesso.

Specchio dei tempi

«Il bosco oltraggiato per costruire una piscina privata» - «Rischia anche la broncopolmonite nella snervante coda per prenotare lo specialista» - «Beffa sul premio di fedeltà» - «Residenza negata»

Una lettrice ci scrive:

«Abito in una tranquilla borgata di Villar Dora in Val di Susa circondata dal verde del bosco. Pensavo che una persona decide di andare ad abitare in mezzo alla natura per amarla e magari godersi gli animali e un po' i suoi simili. Niente di più sbagliato giacché le case crescono sempre più e diventano enormi fantasmi (essendo per lo più seconde case), il verde diminuisce e anche l'olmero viene in canoni di estetica, erba all'inglese se no niente a mo' di manocoltura. Il bosco arretra e quell'aria un po' selvatica se ne va lasciando posto a cemento e piastrelle. Anche il mio vicino di casa (ma per lui è seconda abitazione) ha deciso di abbattere due maestosi alberi di una quarantina d'anni. Abbattuti per fare posto ad una piscina privata. Mi pare che l'acqua con cui riempirà codesta costruzione si vi lavi per almeno un anno.

«La casa dove abito con la mia famiglia fu progettata negli Anni 60 dall'architetto Volterrani e costruita da amici amanti del verde che lasciarono ampio spazio alla natura non delimitando le porzioni di giardino e creando così un ambiente dove casa e natura convivono in armonia. Difficile immaginare i danni arrecati dalla migrazione dalla città alla campagna nel momento in cui nessuno rinuncia ad avere anche lì le stesse comodità cittadine. I risultati sono raccapriccianti.

«In un'epoca come questa dove ciascuno di noi è chiamato ad avere un atteggiamento di vita che rispetti le risorse del pianeta, dove si comincia ad avere in cultura del riciclaggio (ma guardate i cassonetti il lunedì mattina quando i vacanzieri se ne sono andati) mi domando come sia possibile che un Comune, laddove non ce la fanno i singoli, non si faccia promotore di questa cultura. Sembra vincano le leggi piuttosto che il buonsenso».

Segue la firma

Un lettore ci scrive:

«Sono circa tre settimane che tento inutilmente di prenotare una visita specialistica. Siccome sono un lavoratore, mia madre si è preoccupata le due settimane precedenti di "tentare" l'impresa, recandosi il lunedì o martedì mattino davanti alla Asl di via del Ridotto. Riuscire nell'intento è una impresa pressoché impossibile.

«Non ci volevo credere, visto che è la prima volta negli ultimi 5 anni - grazie a Dio - che abbisogno di una visita specialistica.

«L'altra mattina, per non gravare su mia madre, ho preso ferie dal lavoro e mi sono trovato alle 7,10 davanti all'Asl. Ho trovato una sessantina di anziani già in fila sotto la pioggia. Alle 8 la coda era già di oltre cento persone. Questa scena, mi confermano, si ripete ogni settimana di lunedì e martedì. I posti disponibili ogni volta non superano le poche decine, troppo pochi rispetto alla richiesta.

Chi è la responsabilità, non ne ho idea.

Il risultato è che qualunque lavoratore, almeno qui nei dintorni, che abbia bisogno di una visita specialistica, deve per forza affidarsi a strutture private, se non vuol prendersi una broncopolmonite aspettando di prenotarsi davanti alla mutua».

Luigi Viggiano

Una lettrice ci scrive:

«Sono una pensionata, ricevo annualmente un premio di fedeltà dall'azienda dove ho lavorato un assegno postale di L. 37.520 con la scadenza per la riscossione a tre mesi dall'emissione. L'assegno è del 16 novembre è stato versato in data 18/01/2002. Ora la Posta ha respinto l'assegno dichiarandolo insoluto e addebitandomi spese di commissione per 20.000 lire. Se una pensionata, come me, riceve un premio di L. 37.520 e la posta per un errore di riscossione ne addebita L. 20.000 di spese, mi rimangono L. 17.520. Mi pare una beffa».

Margherita Viotti

Una lettrice ci scrive:

«Ho 62 anni e credevo che un cittadino potesse decidere autonomamente e liberamente dove avere la residenza e, nello stesso tempo, spostarsi dove vuole per periodi più o meno lunghi. Ma il Comune di Settimo da sei anni mi rifiuta questo diritto. Io faccio la pendolare a Centallo e Settimo compatibilmente con lo stato di salute di mio congiunto (e ora anche il mio). Questa situazione è per me molto onerosa perché non posso accedere agli sgravi fiscali e le bollette sono doppie. Non è paradosso ma l'amministrazione comunale preferisce erogare sussidi e pagare affitti ai bisognosi piuttosto che concedere un diritto ad un cittadino a costo zero per le casse comunali».

Segue la firma

specchiotempi@lastampa.it

NOTIZIE dalle AZIENDE

Gruppo VEMA
Promozioni immobiliari
www.vemaimmobiliare.com

La Vema immobiliare di Rivoli, presente sul mercato dal 1969, segnala alcune ville ed appartamenti e ville, ha in vendita capannoni in varie zone industriali. Gli uffici sono a Rivoli, in via Giolitti, 1 tel. 011.9551202
www.vemaimmobiliare.com

La Mandria Golf
Organizza corsi collettivi di golf serali e festivi
Costo promozionale
€ 115 tutto compreso
Per informazioni telefonare al n. 011/9846111

Gelati di Classe
Pepino
tel. 011.936.76.15
e-mail info@gelatipepino.it
www.gelatipepino.it

Romani su La Stampa TORINO
una pagina SPECIALE dedicata a Carmagnola

CARO FUNERALE?
Per non pagare percentuali in più rifiutate i "consigli" in ospedale.
La Federazione Nazionale Imprese di Onoranze Funebri "consiglia di non accettare suggerimenti da coloro che, in ambito ospedaliero, raccomandano a voce o con biglietti da visita un'impresa"... Questi personaggi... risultano più credibili alle famiglie che, a loro insaputa, pagano una percentuale di più rispetto ai costi di mercato
(Da l'Informatore 3/99)
FUNERALE CLASSICO da 2.500.000 Lire* €1291
Il prezzo comprende disbrigo di tutte le pratiche, bara accessoriata, trasporto in città e dintorni con auto Mercedes, assistenza tasse comunali e oneri di legge se dovuti od esclusi in base ai regolamenti comunali applicabili
IL GIUBILEO
ONORANZE FUNEBRI 24 ORE SU 24
Numero Verde 800.251645
24 ore su 24
Sede centrale: Corso Brianza 58/a
Per i comuni limitrofi (entro i primi cinque chilometri dai confini comunali) il trasporto con auto funebre, al quale si applica la tariffa comunale (da € 206,58 a € 353,77). Informazioni, documentazione e preventivi in agenzia

PREZZI E TARIFFE: € 0,80 - «CRONACHE DI NAPOLI» - «CORRIERE DI CASERTA» € 0,80 - «CANOVE» - «IL GIORNALE DI CIVIDALE» - «IL CORRIERE DI FIRENZE» - «LA VOCE DI MANTOVA» - «IL CORRIERE MERCANTILE» - «LA GAZZETTA DEL LUNEDÌ» - «IL CORRIERE DI ROMAGNA» - «CRONACHE DEL MEZZOGIORNO» NELLE AREE DI DISTRIBUZIONE INDICATE SUL GIORNALE LOCALE; € 0,80 CON «IL CORRIERE DI ROMAGNA» IN ROMAGNA E A BOLOGNA; € 1,00 «ULTIME NOTIZIE DI LECCO» € 1,30 A RICHIESTA CON «DELLA VALLE DI AOSTA»; € 1,30 A RICHIESTA CON «IL PIEMONTE», «LIGURIA E VALLE D'AOSTA»; € 1,30 A RICHIESTA CON «IL MATTINO» NELLA PROVINCIA DI SOLOFRA; € 2,00 A RICHIESTA CON «BORSA&FINANZA» IN PIEMONTE, VALLE D'AOSTA E LOMBARDIA; € 5,00 IN PIEMONTE CON LA VHS «CENTO CAMERLINE PER MACARIO» E LIBRO MONOGRAFICO; € 8,00 IN PIEMONTE CON LE VHS «I FILM DI MACARIO», ABBONAMENTI RATEI COMPRENSIVI AL SABATO DELL'ULTIMO NUMERO IN TUTTA ITALIA. PREZZI ESTERI: AUSTRIA, BELGIO, FRANCIA, GERMANIA, GRECIA, PORTOGALLO, SPAGNA € 1,00; MILANESE, PAESI SCANDINAVI € 2; SVIZZERA FRS. 2,50; CROAZIA FRS. 2,50; CANADA $ 1,50; USA $ 1,50

SPORT 5 NOW SPRINGTIME COLLECTION 2002

Sono disponibili
le **Nuove Collezioni**
di abbigliamento e calzature
uomo-donna
Primavera - Estate 2002
delle seguenti marche:

TIMBERLAND
MURPHY & NYE
GANT
LACOSTE
MARLBORO
PLAYLIFE
BROOKFIELDS
MARINA YACHTING

SPORTWAY
MEGASTORE

NOVARA
SS. per Pernate-Galliate
tel. 0321.636340

GRAVELLONA T.
Via Albertini ang. Via Stampa
tel. 0323.865206

GRASS IS GREENER

MANSUR
Tappeti d'Oriente
Importazione diretta
Tappeti Persiani
NOVARA
Via

LA STAMPA
PAGINA 39 VENERDÌ 12 APRILE 2002

NOVARA

REDAZIONE CORSO DELLA VITTORIA 7, TELEFONO 0321 380411, FAX 0321 365[illegible], E-MAIL NOVARA@LASTAMPA.IT
VERBANIA VIA SAN VITTORE 11, TELEFONO 0323 407024, FAX 0323 403650, E-MAIL VERBANIA@LASTAMPA.IT
PUBBLICITA' PUBLITIME SRL, AGENTE PUBLIKOMPASS S.P.A. CORSO CAVOUR 13, TELEFONO 0321 [illegible], FAX 0321 623035

VERBANO~CUSIO~OSSOLA

Legalinlinea
Il diritto è online
Uno strumento di ricerca, approfondimento e consulenza sui temi giuridici.
www.legalinlinea.it

UNA GIOVANE CHE SI TROVAVA AI «DOMICILIARI»

«Taccheggia» giubbotto E' arrestata dalla polizia

NOVARA

Dagli arresti domiciliari dove [illegible] scontando [illegible] condanna [illegible] diversi, poteva recarsi solamente al Sert ad assumere il metadone. Vanessa Rubani, [illegible] anni, [illegible] martedì [illegible] si è recata a...far spesa alla Combipal di Corso XXXII marzo. Qui si è provata un bel giubbotto, naturalmente in pelle, [illegible] provveduto a togliere le placche antifurto e si è avviata all'uscita. Se n'era però dimenticata una. Così è entrato in funzione il dispositivo d'allarme. L'intervento di un equipaggio della «Volante» è stato tempestivo e ha scoperto che la ragazza non poteva lasciare la propria abitazione. E' stata arrestata per evasione e tentato furto.

Sempre [illegible] equipaggio della «Volante» [illegible] intervenuto mercoled' sera intorno alle [illegible] a Sant'Agabio. Qui [illegible] albanese in evidente stato di alterazione con la [illegible] danneggiato, in viaNegri diverse vetture in sosta. Cercando di fuggire finiva però contro un marciapiede in [illegible] Milano. Sceso dall'auto [illegible] crick [illegible] alcuni presenti fino a quando la polizia l'ha ridotto alla ragione accompagnandolo in ospedale per medicarsi alcune ferite. E' stato de[illegible] a piede libero, per resistenza a pubblico ufficiale e danneggiamento. [r.a.]

STRESA

«RESTITUIAMO I VERTICI AL DISTRETTO TURISTICO»

La richiesta di sindaci e operatori dopo le doppie dimissioni

Gamalli e Ronchi A PAGINA 47

ORIGINARIO DI VARESE, IL GIOVANE AVEVA AFFITTATO UNA CASA [illegible] LE FERIE NELLA VALLATA OSSOLANA

Preso dopo tentata rapina in tabaccheria

Santa Maria Maggiore: denunciato ambulante di 28 anni

SANTA MARIA MAGGIORE

Sono bastate 48 ore per dare un volto ed un nome all'uomo che ha cercato di rapinare, giovedì 4 aprile, una tabaccheria di Santa Maria Maggiore. I carabinieri del capoluogo ossolano hanno [illegible] unciato a piede libero un ambulante varesino sospettato d'essere l'autore dell'aggressione ad Enea Castelnuovo, 67 anni, titolare del negozio di via Rosmini.

Il denunciato [illegible] C.R., 28 anni, con precedenti: conoscerebbe bene la Val Vigezzo dove ha affittato una casa per le ferie. Il rapinatore, entrato nella tabaccheria di via Rosmini, aveva intimato al proprietario [illegible] aprire la cassa e consegnare tutto quanto ci fosse. [illegible] sono il padrone e non ho la chiave della cassa» aveva detto il titolare per prendere tempo. Ma lo sconosciuto, armato di coltello, aveva afferrato Castelnuovo per un braccio, cercando [illegible] mettere le mani sul registratore di [illegible]

Castelnuovo ha allora preso una scopa colpendo l'aggressore sul braccio ed obbligandolo alla fuga. E' sulla base delle descrizioni del tabaccaio che i carabinieri vigezzini hanno impostato le loro indagini in collaborazione [illegible] i colleghi di Domodossola, arrivando [illegible] identificare il varesino.

Non è questa la sola indagine andata a buon fine in questi giorni. I militari di Villadossola hanno [illegible] P.A., [illegible] anni, ossolano, sospettato del furto avvenuto l'altra notte [illegible] circolo Acli di Villadossola dove i ladri si erano introdotti rubando una manciata di euro e dolciumi. [re. ba.]

SCOPERTO DALLA FINANZA AL CONFINE

Diamante nella giacca

Un diamante nascosto nella giacca. L'ha scoperto la Guardia di Finanza durante i controlli di confine sui treni in transito a Domodossola. E'stato trovato addosso ad un gioielliere palermitano di [illegible] anni che viaggiava sul treno 313 Ginevra-Milano. Il diamante è stato sequestrato e sottoposto alla perizia che ne dovrà stabilire il valore. Il ritrovamento, fatto l'altro ieri (il treno arriva a Domodossola in piena notte), è solo l'ultimo [illegible] una serie di sequestri eseguiti dalle Fiamme Gialle domesi. Due sere prima erano state scoperte banconote Usa in tasca [illegible] un napoletano di 58 anni: in tutto 194 biglietti [illegible] 100 dollari. Nelle maglie è finito anche [illegible] orologio Rolex che [illegible] viaggiatore stava introducendo [illegible] Italia [illegible] dichiararlo al passaggio del confine. [re. ba.]

A NOVARA DA UN GRUPPO DI NOLEGGIATORI IL SISTEMA ANTI-TRAFFICO [illegible] CONTRO LA CACCIA AL POSTEGGIO

E' in arrivo l'auto collettiva

Per il lavoro e lo shopping nel centro città

Marcello Giordani

NOVARA

L'auto collettiva per far fronte al caro-parcheggi e alla carenza di posti per la sosta: si potrà lasciare in garage la propria vettura e raggiungere l'ufficio o il negozio in centro dove con l'auto privata non si può arrivare. Il sogno diventerà realtà a Novara [illegible] prossimo. [illegible] di autonoleggiatori darà via [illegible] «Multicar»: con tre [illegible] l'auto collettiva passerà [illegible] casa dell'utente [illegible] lo porterà [illegible] lavoro o davanti [illegible] negozio a fare shopping. [illegible] Centro [illegible] Sudamerica, [illegible] in altri luoghi turistici, un servizio analogo [illegible] in funzione da tanti anni. [illegible] Cuba, [illegible] esempio, c'è l'«amarillo»: un signore con la camicia gialla (da qui il nome) staziona agli incroci e ferma auto [illegible] furgoncini con posti vuoti, poi «abbina» i passeggeri in attesa di passaggio al mezzo diretto alla stessa meta. Così si sopperisce alla mancanza di carburante e ai disagi dell'embargo. Dal Messico in giù i «colectivos» fanno la spola, per pochissimi dollari, dall'aeroporto al centro, ai siti turistici, alle zone dello shopping. Va da sè che questi passaggi hanno costi molto contenuti e sono richiestissimi sia da viaggiatori di ogni età e nazionalità sia dai nativi.

A Novara è Ambrogio Mazzone, autonoleggiatore, a lanciare l'iniziativa: «Partiremo a maggio in via sperimentale: andremo a prendere a casa la gente, per portarla in centro. Useremo dodici auto, sei al mattino e sei al pomeriggio. Il progetto l'abbiamo sottoposto anche all'amministrazione comunale perchè, se fosse sovvenzionato col fondi dell'Unione Europea, ne beneficerebbe anche l'ambiente. [illegible] liberarebbe il centro storico [illegible] 500-700 auto al giorno». Mazzone ha pensato anche a un parcheggio extraurbano: «In corso della Vittoria, nei pressi della tangenziale: qui chi lavora a Novara e abita [illegible] paesi vicini potrebbe lasciare il veicolo e noi lo porteremmo in centro con l'auto collettiva. In questo periodo il parcheggio in città è [illegible] con tre euro non si deve pensare all'usura dell'auto, alla ricerca del posteggio e alla benzina, e poi si viene portati proprio in loco». L'idea di servirsi dell'auto collettiva è [illegible] proposta anche ai commercianti del centro storico e le prime risposte sono positive: «Come commercianti siamo interessati a questa possibilità. L'aumento dei prezzi dei posteggi - [illegible] Gianfranco Zegna, commerciante e vicepresidente del quartiere Centro - avrà qualche riflesso negativo: perchè non pagare la car-sharing a chi fa acquisti di una certa entità o a clienti fedeli? In passato, come negozi del centro, [illegible] acquistato biglietti per la carta-parcheggi, e potremmo ripetere l'esperimento col nuovo sistema». L'assessore comunale all'Ambiente Paolo Pepe annuncia la promozione dell'impiego dell'auto collettiva soprattutto per raggiungere il lavoro e la [illegible] è la prima azienda che ha già svolto un sondaggio fra i propri dipendenti per organizzare [illegible] «automobili in comune».

Come nel Nord Europa: Ambrogio Mazzone presenta l'auto collettiva per andare in centro

L'adesione

Novara, uno studio curato dal Comune

NOVARA. Anche [illegible] Comune di Novara ha aderito al programma nazionale per lo sviluppo del «car sharing». L'ha deliberato il Consiglio di palazzo Cabrino seguendo l'esempio [illegible] una quindicina di altri centri italiani tra cui Milano, Firenze, Torino, Bologna, Genova. Il «car sharing» consiste in un servizio pubblico di utilizzo collettivo di auto, «prenotate» dai cittadini per un determinato [illegible] e poi pagate in proporzione [illegible] tempo e ai chilometri.

«L'adesione al programma - ha illustrato in Consiglio l'assessore all'Ambiente Paolo Pepe - ci consente di ottenere dal ministero i finanziamenti necessari per elaborare un progetto [illegible] utilizzo nella città di Novara. I dettagli del 'car sharing', infatti, devono essere definiti '[illegible] misura' per le esigenze locali. Credo che per noi possano essere sufficienti tre o cinque mezzi [illegible] percorsi, [illegible] e anche tipi di rifornimenti [illegible] scegliere devono essere ancora messi a punto con uno studio ad hoc». [b. c.]

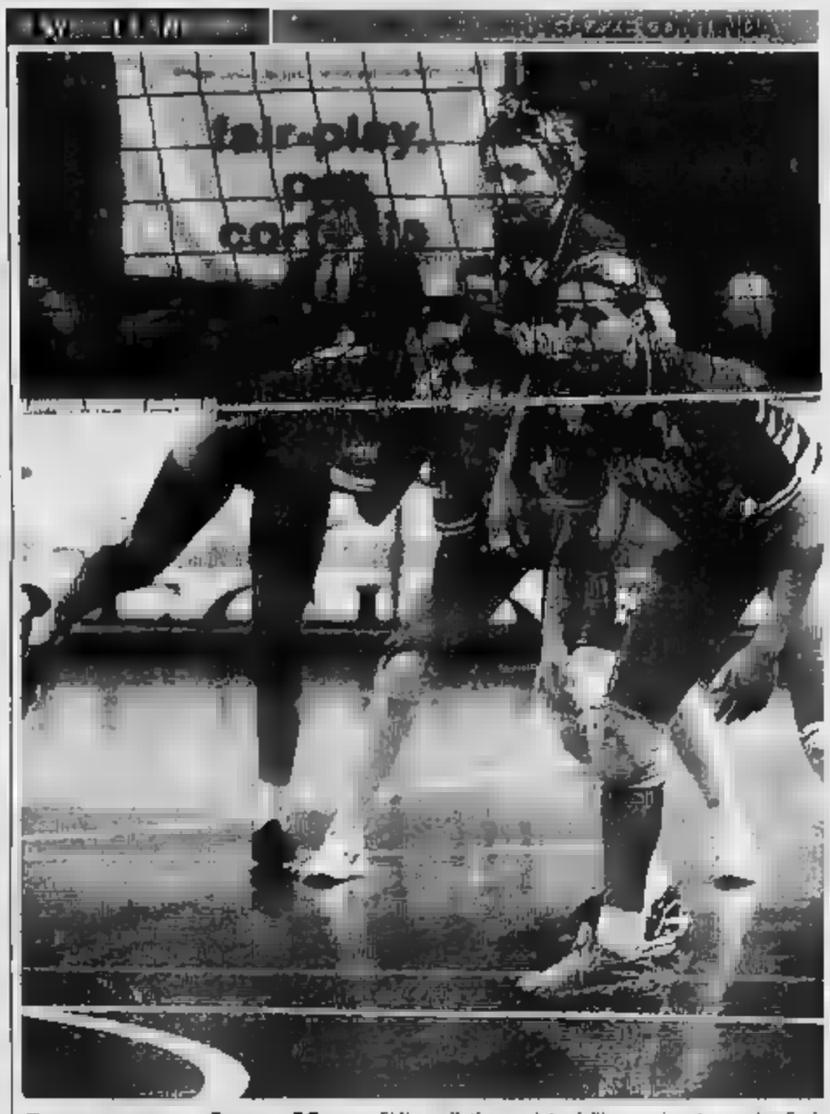

Sara, «grande puffo» E' l'appellativo coniato dall'appassionato speaker Enrico Marchioni, (quello che al palazzetto fa vivere le partite), per Sara Anzanello, veneta di San Donà, 21 anni tre dei quali all'Asystel dove si è affermata fino a raggiungere la nazionale. E' diventata una beniamina dello squadrone di [illegible] Giovanna Saporiti. Alta, tanto [illegible] avere il collo un pò incassato fra le spalle, Sara [illegible] una figura [illegible] di questa squadra-simpatia. Mercoledì [illegible] [illegible] uno [illegible] play off scudetto [illegible] trascinato le compagne ad una vittoria importante contro Jesi. [illegible] momenti difficili del terzo set è stata lei a spronare le compagne quando si sono strette in mezzo al campo. Marco Piatti A PAGINA 52

Toyota Avensis.
Fino al 30 aprile guidare il futuro è ancora più facile.
DA ~~€ 19.700,00~~
DA €17.800,00*
E IL 50% LO FINANZIAMO NOI A TASSO ZERO IN 36 RATE
Motori: [illegible] 16V [illegible] VVT-I 1.6 [illegible] 110 CV [illegible] 1.8 [illegible] 130 CV o turbodiesel 16V a iniezione [illegible] Common Rail 2.0 da 110 [illegible]. Di serie: 4 Airbag • ABS con ripartitore elettronico della forza frenante (EBD) • [illegible] freni a disco • Climatizzatore [illegible] • Computer di bordo • [illegible] RDS, [illegible] sitoperlanti e [illegible] • Volante [illegible] pelle. Avensis, unica nella categoria, [illegible] garanzia di 5 anni o [illegible] a [illegible] km.
Esempio di Finanziamento: Avensis Berlina 1.6 prezzo listino Euro [illegible]. Nostra [illegible] [illegible] 31 marzo Euro 17.800,00. Importo finanziato [illegible] Euro 251,36 a [illegible] 0% (T.A.E.G.1,43%). Spese istruttoria [illegible] 150,00. Salvo approvazione [illegible] finanziarie.
[illegible] APRILE
TOP CAR NOVARA (Lumellogno) Via Pier Lombardo, 228 - Tel. 0321.521211 - Fax. 0321.457223
GRAVELLONA TOCE (VB) Corso Milano, 172 - Tel. 0323.865110 - Fax 0323.865110
TOYOTA PROVATE LA DIFFERENZA

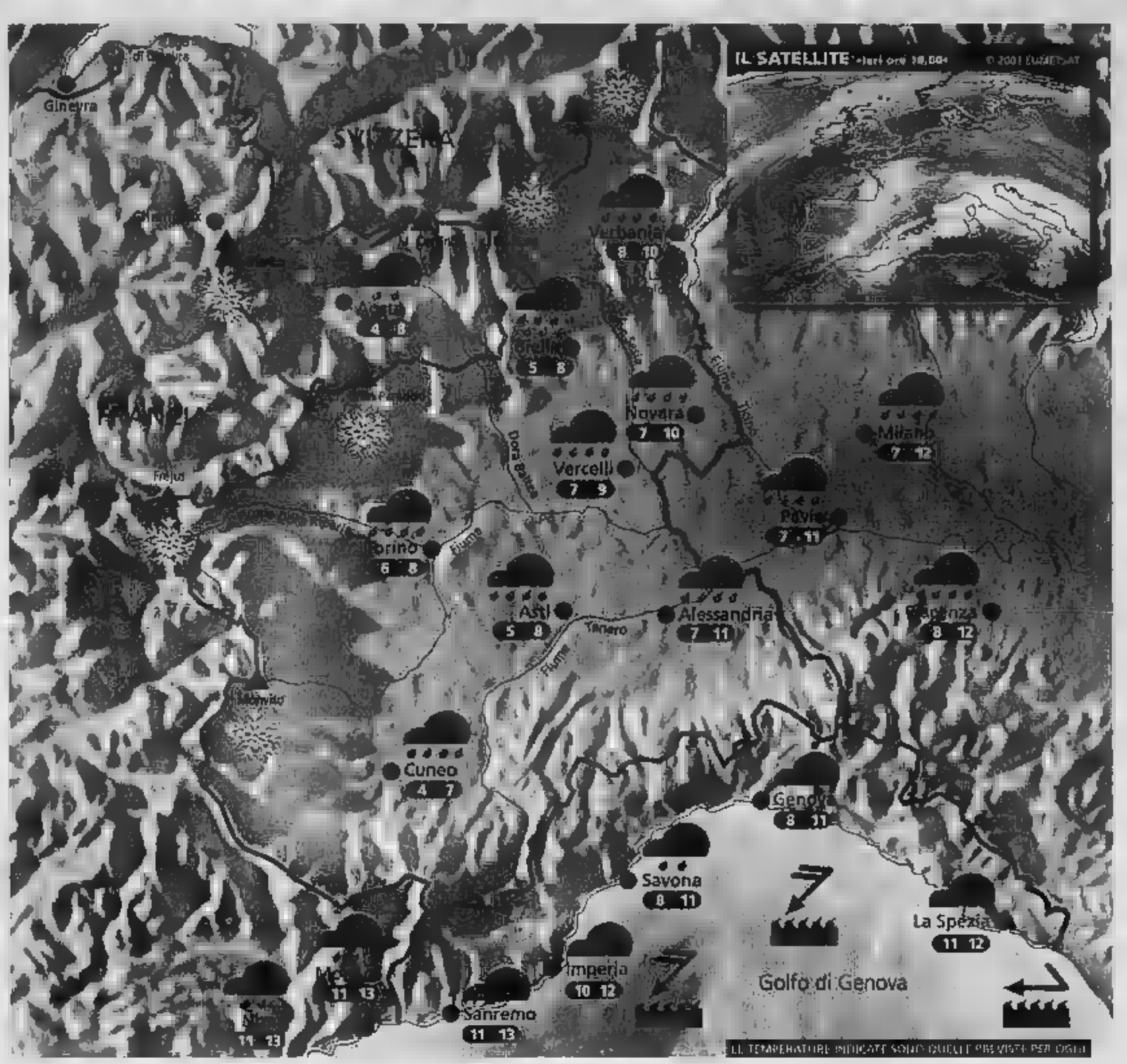

Situazione

Ieri molte nubi si sono addensate sulle nostre regioni provocando piogge sparse, dapprima intermittenti, poi sempre più convinte che hanno assunto carattere nevoso oltre i 1000 m circa, in particolare sul Piemonte e l'Appennino Ligure. In serata le precipitazioni sono proseguite incessanti. Oggi ancora pioggia.

Previsioni

In mattinata tempo perturbato con piogge diffuse, in parte abbondanti su Biellese, Ossola e Vercellese, più deboli ed intermittenti su Valle d'Aosta e Litorale Ligure. Limite delle nevicate in graduale rialzo dal 1200 m sin verso i 1800 m. Nel pomeriggio si avrà una generale ma temporanea attenuazione dei fenomeni; qualche locale schiarita potrebbe intervenire sulla Liguria e sul basso Piemonte. In serata però la nuvolosità diverrà nuovamente compatta su tutti i settori. Temperatura in lieve aumento, venti deboli meridionali. Domani proseguirà la fase piovosa.

La pioggia non ci vuole lasciare

Arriveta dopo un altro periodo di preoccupante siccità, la pioggia di questi giorni non può che rallegrare gli agricoltori. La depressione responsabile del maltempo si trova attualmente a ridosso delle Alpi e continuerà a determinare tempo a tratti perturbato per gran parte del fine settimana. Il sole cercherà di fare capolino tra le nubi, soprattutto nella giornata di domenica, ma in un contesto ancora nuvoloso e a rischio di rovesci. Il limite delle nevicate oscillerà tra i 1500 e i 2000 m. Facciano particolare attenzione gli escursionisti; la neve fresca caduta, molto umida e pesante, o dilavata dalle successive piogge, potrebbe riservare spiacevoli sorprese. Al mare non ci sarà certo il clima ideale per passeggiare sulla spiaggia. Le grigliate e le manifestazioni all'aperto saranno a rischio di acquazzoni improvvisi. Rifugiarsi in un bel museo aspettando tempi migliori? Una buona idea. Le temperature subiranno comunque un graduale aumento rispetto ai valori praticamente invernali di questi giorni. E la prossima settimana? Sembra si riaffacci un timido anticiclone con un conseguente miglioramento, ma sono solo ipotesi.

A CURA DI: www.meteolive.it

PER CHI VIAGGIA

ANCONA	13	17	REGGIO CALABRIA	20	25
BARI	14	18	ROMA	13	21
BOLOGNA	10	13	VENEZIA	10	12
CAGLIARI	14	23	BARCELLONA	9	15
CATANIA	18	23	BRUXELLES	6	13
CATANZARO	14	19	FRANCOFORTE	4	17
FIRENZE	10	15	GINEVRA	6	15
GENOVA	14	21	LONDRA	5	14
PALERMO	22	27	MONACO DI BAVIERA	4	14
PERUGIA	10	18	PARIGI	6	12
POTENZA	10	17	ZURIGO	6	17

OGGI

IL SOLE: sorge alle ore 6 e 50 minuti; culmina alle ore 13 e 30 minuti, tramonta alle ore 20 e 11 minuti

LA LUNA: si leva alle ore 7 e 5 minuti; cala alle ore 19 e 52 minuti

IDROCENTRO
www.idrocentro.com

MATTIOLO
• AUTOMOBILI DAL 1965 •

Bmw	330 D Berlina	Aziendale	Opel	Corsa 1.2 Elegance 5 porte	Aziendale
Mercedes	SLK 2.3 Kompr. Evo	Aziendale	Opel	Zafira 2.0 TDi 101 Hp	Aziendale
Audi	A3 TDi 110 Hp Ambition	Aziendale	Volkswagen	Golf TDi 110 Hp	Aziendale
Volkswagen	Golf 5 porte TDi 115 Hp	Aziendale	Volkswagen	Golf 1.400 75 Hp	Aziendale
Chrysler	Grand Cherokee 3.1 TDi	Aziendale	Mercedes	Classe A 170 CDi Lunga	Aziendale
Bmw	320 D Berlina	Aziendale	Mercedes	Classe A 170 CDi Corta	Aziendale
Volkswagen	Passat Variant TDi 130 Hp	Aziendale	Mitsubishi	Pajero Sport	Aziendale
Mercedes	C 200 CDi Classic	Aziendale	Toyota	Previa 2.0 D4-D	Aziendale
Mercedes	ML 270 CDi	Aziendale	Toyota	Rav 4 5 porte	Aziendale
Smart	Passion	Aziendale	Opel	Corsa 1.0 5 porte comfort	Aziendale

• VENDITA • ASSISTENZA • DIMOSTRAZIONI •
• AUTOVETTURE GARANTITE 12 MESI •
BORGOSESIA (VC)
Via Montrigone, 125 - Tel. 0163.21294
APERTO DOMENICA POMERIGGIO

CAMBIA IL SISTEMA DI CALCOLO APPLICATO DAL COMUNE NELLA DEFINIZIONE DELLE TARIFFE PAGATE DALLE FAMIGLIE

Rivoluzione per i pasti a scuola

Nuovo «redditometro» anche nei centri estivi

Barbara Cottavoz

NOVARA

Rivoluzione nelle scolastiche e nei centri estivi. Il Comune cambia il «redditometro» con cui calcolare le tariffe e aumenta i costi: per i buoni-pasto viene applicata solo la variazione Istat mentre per l'animazione estiva si tratta di un ritocco sensibile della quota più alta. Le novità riguarda oltre cinquemila famiglie che usufruiscono della mensa e trecento dei centri estivi.

Dal prossimo anno scolastico il costo dei buoni-pasto nelle scuole d'infanzia, elementari e calcolato sulla base di nove fasce definite dall'Isee, l'Indicatore della situazione economica equivalente. Il nuovo «redditometro» imposto dalla legge per i servizi sociali valuta la capacità della famiglia non più soli proventi dal lavoro ma dal conteggio complessivo del patrimonio di immobili, titoli e depositi posseduti da tutto il nucleo familiare.

Entro giugno il Comune provvederà a indicare i documenti da presentare e quindi l'amministrazione eseguirà i complicati conteggi. Sarà rilasciata sorta certificazione riconosciuta anche per le richieste di servizi in altri enti pubblici. Chi non dichiarerà nulla sarà automaticamente inserito nella fascia più alta.

«Per arrivare a definire le diverse quote abbiamo svolto simulazioni di famiglie-tipo redditi differenti, case in affitto in proprietà - commenta l'assessore all'Istruzione Giovanni - l'effettiva situazione è un'incognita: è un sistema da sperimentare che porterà variazioni sia in aumento che in diminuzione non prevedibili».

Cambiano le tariffe dei buoni-pasto. Sopra l'assessore Giovanni Rizzo

La delibera che impone l'Isee comporta anche l'adeguamento Istat delle tariffe. Tradotto in denaro significa che la cifra richiesta per il tempo pieno l'anno prossimo sarà di 146 mila lire al mese (75,46 euro) contro le 142 mila del 2001/2002 mentre la minima (esenzione a parte) sarà di 47.322 (24,44 euro) le mila precedenti. In bilancio significano 150 milioni di lire in più: una posta che definisce una previsione più che una certezza - continua Rizzo - ed è determinata anche dal fatto che diverse scuole passato dai moduli con pochi rientri a in pomeriggio al tempo pieno in tutta la settimana».

Aumentano, invece, le tariffe dei centri estivi. Anche per questo servizio sarà applicato il nuovo «redditometro» che determina cinque fasce anzichè quattro e la prevede un'esenzione non più lasciata alla discrezione degli operatori del socio-assistenziale. In particolare quota minima d'iscrizione per un passa da mila lire a circa 62 mila, la seconda mila a 104 mila. La fascia, che comportava una tariffa di mila lire, quest'anno viene divisa due: da 145 mila per reddito Isee ai euro un'altra da 187 mila per un patrimonio superiore. «L'aumento tocca solo i redditi più alti - precisa Rizzo - ed è determinato da una crescita costi animazione, pasti e trasporto che arriva al 35 per cento. Infatti il gettito in bilancio non cambia. Si tratta, poi, di un non obbligatorio per il Comune che viene comunque prestato, garantendo inoltre la gratuità alle famiglie meno abbienti».

I pranzi degli scolari aumentano secondo la percentuale Istat L'animazione di luglio cresce invece in modo più sensibile

CASALE

Euro «difficile» una proroga

Il Comune ha difficoltà organizzative con i nuovi bollettini Euro e così proroga la scadenza 2 aprile per il pagamento della tassa di occupazione di spazi e aree pubbliche, sia della prima rata che della soluzione unica. Sarà diramato un avviso che fissa i termini del versamento, indicati anche sul spediti a domicilio ai contribuenti. Chi desidera maggiori informazioni può rivolgersi Comune numero di telefono 0321-3703611 oppure all'indirizzo di posta elettronica tributi@comune.novara.it. La data del 1 aprile era fissata una delibera della Giunta 29 gennaio.

E' invece fissata per il 31 maggio la scadenza per il pagamento dell'imposta annuale sulla pubblicità. Il versamento va effettuato sul conto corrente 127282 intestato alla ditta concessionaria del servizio accertamento e riscossione dell'imposta e diritti sulle pubbliche affissioni: Alpa spa-Co di Novara, via Mossotti 10. Dettagli si possono ottenere ai numeri di telefono 0321-612291/3703635 oppure agli indirizzi e-mail alpa.novara@interbusiness.it e tributi@comune.novara.it.

Trasloco, inoltre, per gli uffici del Comune che si occupano di Progetti speciali, supporto legale e Sportello unico delle attività produttive si spostati dalla sede di Giulietti 7 a quella via Manzoni 20. [n. o.]

NOVARA, SU GESTIONE ESTERNA DI SERVIZI

Dipendenti del Comune pronti a nuove proteste

Rappresentanti sindacali di base denunciano «Non veniamo informati, calpestano i diritti»

NOVARA

Il Comune ha intenzione adottare la gestione di alcuni servizi nonchè di riorganizzare il lavoro dei dipendenti consultare sindacato e le rappresentanze interne: è l'accusa che viene lanciata dalla rappresentanze sindacali di base dei 964 dipendenti del Comune. «Martedì prossimo - annuncia Guido De Micheli, la rsu - aderiremo allo sciopero nazionale e una delegazione parteciperà alla manifestazione di Torino. Le motivazioni della protesta nazionale hanno ricadute sulla situazione locale».

A precisare le ragioni di disagio dei dipendenti comunali è Giovanna Santini: «E' stata approvata dall'amministrazione comunale la cosiddetta struttura, l'organizzazione servizi: la gestione dalle umane è però materia di contrattazione come previsto dal contratto nazionale. L'amministrazione lavora alla riorganizzazione del Comune che vi sia la minima informazione ufficiale ai dipendenti, i diretti interessati».

Un altro problema è la «esternalizzazione» dei servizi: «Quali resteranno in gestione all'ente e quali verranno gestiti da fuori? Anche questo non abbiamo alcuna informazione. Quali saranno - chiede Daniele Luini, della rsu - le ricadute sulla qualità dei servizi offerti e quali le garanzie per i lavoratori che vi sono impegnati?».

«Uno dei servizi in maggiore sofferenza - sottolinea Norma Beretta - è quello socio-assistenziale. Abbiamo già organizzato una protesta per denunciare le carenze, anche di organico, di questa struttura ma siamo ancora in attesa di convocazione parte dell'amministrazione comunale. Il guaio è che, in un caso come questo, le conseguenze negative ricadono sull'utenza più debole».

Altro capitolo, il patto di stabilità, uno dei vincoli che il Finanziaria ha posto al Comune: «Per poter assumere, il Comune deve risultare virtuoso: in però di questo risultato - aggiunge Giovanna Santini - che peraltro è misterioso, si tengono fermi una serie di servizi e quindi si finisce per penalizzare l'utenza. Se dopo il sedici aprile non avremo delle risposte precise da parte dell'amministrazione attueremo altre forme di protesta e chiederemo partecipazione a un Consiglio comunale aperto in cui si discutano esplicitamente questi gravi problemi: sono più differibili». [m. g.]

L'ultima manifestazione

UOMO CHIUSO

Rapinati in casa a Cassolnovo Bottino mille euro

CASSOLNOVO. Gli piombati in casa ieri pomeriggio e l'hanno minacciato con un punteruolo. Trascinandolo per il collo l'hanno costretto ad aprire i cassetti e a consegnare il denaro: mille euro in contanti. Infine l'hanno chiuso a chiave in bagno, gli hanno ordinato di muoversi per almeno dieci minuti e si dileguati. Poco dopo la moglie, stava lavando i piatti in un rustico all'esterno, è rientata in casa, ha sentito le grida d'aiuto e ha liberato il marito, dando l'allarme ai carabinieri. Mario Mazzon, 61 pensionato, che è cardiopatico, ha anche accusato un malore per lo shock, che ha richiesto cure del 118. La rapina è avvenuta alla frazione Molino del Conte. I malviventi sono stati descritti due giovani sui 25-30 anni, uno era mascherato una calzamaglia. [c. br.]

CONVEGNO AL S. ROCCO

A Orta gli esperti discutono restauri e recupero

ORTA. dedicato restauro monumenti ed edifici antichi il convegno nazionale che si svolgerà da oggi a domenica Orta, all'hotel San Rocco.

«La manifestazione - dice l'architetto Matilde Pugnetti, presidente di Novalia, ente organizzatore - è rivolta a tecnici, proprietari di immobili, studiosi e chi opera sui beni culturali. Il convegno vuole far conoscere tecniche di come si interviene per restaurare e recuperare i materiali che compongono un monumento e un edificio antico». I lavori saranno aperti dal Soprintendente Regionale del Piemonte, Pasquale Bruno Malara, a cui seguirà la relazione di Carla Spantigati, soprintendente per il patrimonio storico, artistico e demoetnoantropologico del Piemonte. [m. g.]

FURTI QUOTIDIANI

Biciclette rubate a Galliate: trovate Nord

GALLIATE. furti di biciclette sono all'ordine del giorno in paese; al comando della polizia municipale le segnalazioni purtroppo quotidiane. Il fenomeno si ripetondo frequenza allarmante da parecchi mesi. Da qui l'appello agli abitanti: «Utilizzate sempre i lucchetti, eviterete brutte sorprese». In molti casi gli agenti hanno ritrovato le biciclette alla ferroviaria. Analoga stata fatta dagli stessi proprietari: da qui la convinzione che a sottrarre il mezzo siano extracomunitari che ogni giorno utilizzano i convogli delle Ferrovie Nord. Proseguono intanto i controlli al mercato del venerdì in seguito alla sottrazione di portafogli. Domani gli agenti saranno presenti la bancarella in divisa e abiti civili. [c. m.]

Comune di [illegible]
1° Settore - Affari [illegible]
Estratto di bando di gara - Appalto art. 13/2002 e 17/2002
Si rende noto che la Provincia di Novara, Piazza Matteotti, 1 - 28100 Novara - tel. 0321.3741, fax 0321.36087, indirizzo Internet: www.provincia.novara.it, ha indetto asta pubblica, in seguenti n. 2 gara relativa all'Adeguamento e la Manutenzione di pubblico Torrenti - Via Crespi - Nibionno, ad uno della Provincia. - Appalto n. 13/2002 - Impianti termici, idrosanitari ed elettrici, importo a base di gara Euro 348.601,00. Gara ore 8.30 del giorno 6/5/2002. Le offerte dovranno pervenire entro le ore 14 del giorno 2/5/2002 - Appalto n. 14/2002: Opere stradali - importo a base di gara Euro 2.400.000,00, oltre IVA. Gara ore 11 del giorno 6/5/2002. Le offerte dovranno pervenire entro le ore 14 del giorno 6/5/2002. I bandi integrali ed ogni altra richiesta per quanto riguarda i progetti e le modalità sono pubblicati agli Albi Pretori del Comune della Provincia, nonchè sul sito Internet: www.provincia.novara.it e www.regione.piemonte.it/governo/bandi/lavpubblici.htm. Il Responsabile del procedimento è il dott. ing. Mario Gaddo' Direttore del Settore Tecnico Edilizia.
Novara, 8/4/2002
Il Dirigente (f.to) Dott. ing. Mr. Rosario Calvino

OLIVARI SPA
RICERCA
CORRISPONDENTE
in LINGUE ESTERE
con ottima conoscenza
INGLESE /o TEDESCO
disponibilità a brevi trasferte.
Inviare Curriculum Vitae a:
OLIVARI Spa Via Matteotti, - 28021 Borgomanero (NO)

Geometra
con comprovata esperienza in aziende settore e precisamente:
- responsabile ufficio preventivi ed acquisti
- gestione operativa commessa
con percorso professionale iniziato in produzione, mentalità imprenditoriale, esamina proposte da società imprese.
Tel. 0321.813297 ore ufficio.

L'ATTORE DI ORIGINE NOVARESE DA OGGI AL COCCIA CON GIULIA LAZZARINI

Il gran finale è con Umberto Orsini

«Erano tutto miei figli» di Miller conclude la rassegna di prosa

E' ritorno atteso gradito, quello Umberto Orsini, al Coccia nella sua città per chiusura della rassegna prosa». Da a domenica l'attore è protagonista assieme a Giulia Lazzarini di «Erano tutti miei figli» di Arthur Miller, su traduzione di Masolino d'Amico la regia Cesare Lievi.

Orsini e Lazzarini si misurano su un testo importante, di riferimento, della drammaturgia contemporanea d'oltreoceano. L'evento segna anche l'incontro tra Cesare Lievi, alla sua prima regia milleriana, e Orsini. Collaudata è invece la sintonia fra l'attore e Giulia Lazzarini: i due interpreti hanno già lavorato insieme in «Morte commesso viaggiatore». Poco rappresentato in Italia, «Erano tutti miei figli», scritto nel '47, contiene un'importante riflessione guerra appena conclusa, delineando la ricaduta personale e di coscienza individuale che il conflitto bellico ha generato in una famiglia medio borghese. Ha scritto Miller nel '59: «Oggi posso che si trattò di un'opera destinata a un dell'avvenire. Mi do conto di quanto vaga quest'espressione, ma non riesco troppo bene a ciò che intendo». Gli spettacoli serali dalle 21, replica domenicale dalle 16. Informazioni sui biglietti: 0321-820400. [m. p. a.]

Umberto Orsini e Giulia Lazzarini da stasera a domenica di scena al Coccia

www.skoda-auto.it - SkodaCredit finanzia la vostra Skoda - 10 anni di garanzia contro la corrosione passante - Servizio Mobilità 24 ore su 24

È tempo di fiducia, di affidarsi a chi offre protezione, di sentirsi al sicuro, anche negli spostamenti di ogni giorno. È tempo di Škoda Fabia Style, 5 porte e wagon, un'auto in edizione limitata che unisce ad un design elegante e raffinato un'eccezionale dotazione di climatizzatore semiautomatico, servosterzo elettroidraulico, chiusura centralizzata con telecomando, sedile conducente e volante regolabili in altezza, autoradio con lettore CD e otto altoparlanti, vernice metallizzata. Ed in più, numerosi e moderni sistemi di sicurezza attiva e passiva come ABS (di serie sulla motorizzazione 1.9 TDI), airbag full-size per conducente e passeggero, fari fendinebbia. Škoda Fabia Style, un piacere riservato a pochi. Oggi con un **finanziamento a tasso 0% in 48 mesi fino a Euro 7.750,00***.

Vieni a provarla Sabato 13 e Domenica 14.

AutoArona

GARAGE MODERNO di GRIECO

ARONA (NO) • Via Monte Bianco, 5
Esp. - Vendita: (0322) 48 237 - Fax 48 237
Ass: (0322) 241 [illegible] - Fax 44 905 • Ric: (0322) [illegible] - Fax 44 [illegible]

AUTORIZZATO:

[illegible] (VB) - Via Renzi, 12/14 - Tel. (0324) 33 594 - (0324) 237 007

*Esempio ai sensi delle leggi 154 del 17/02/92: Skoda Fabia Classic 1.4 da 60 CV Euro 10.200,00 (prezzo chiavi in mano, I.P.T. esclusa) – Anticipo Euro 2.450,00 e eventuale permuta – importo finanziato Euro 7.[illegible] – spese [illegible] Euro 139,33 – durata 48 mesi - importo rata Euro 161,45 – T.A.N. [illegible] - T.A.E.G. 0,83% - salvo approvazione FINGERMA S.p.A. Offerta valida fino al 31.03.2002 e non cumulabile con altre iniziative [illegible]. Per ulteriori informazioni consultare i fogli analitici pubblicati a termine di legge.

sabato 13 aprile

LEO MAS

MEDITERRANEO

S.S. Asti-Alba Isola d'Asti (AT)
Infoline:0141-958821 \ 335-6930711

LUNGO L'ELENCO DI DITTE CHE, NEL BORGOMANERESE, RICORRONO ALLA CASSA INTEGRAZIONE OPPURE A RIDUZIONI D'ORARIO

Anche la rubinetteria perde posti

Gli industriali: mesi difficili ma non è crisi senza sbocco

Marcello Giordani
BORGOMANERO

La concorrenza cinese incalza e la cassa integrazione oppure le riduzioni d'orario coinvolgono anche la rubinetteria, [redacted] dell'economia provinciale. Rubinetteria [redacted] aziende metalmeccaniche del Borgomanerese hanno avviato complessivamente procedure di mobilità per 46 dipendenti e [redacted] sa integrazione per 300.

«Le richieste di procedura [redacted] mobilità - dice Paolo Minello, segretario provinciale della Fiom - [redacted] partite dalla Shimano di Briga Novarese, dalla Frap di Gozzano, dalla Nuova Metalnordi di Varallo Pombia, dalla Imit di Castelletto Ticino [redacted] dalla Hoistraco di Cressa per [redacted] riduzione globale di 46 dipendenti. A questo [redacted] aggiunta la [redacted] integrazione. Le aziende interessate sono la Fard e la Italvalvole di Gozzano, la Galvanica e la Carrara di Pogno, la Borgotec [redacted] la Manca Manni di Borgomanero; complessivamente, è cassa integrazione per 300 dipendenti in dodici aziende».

«Nelle aziende [redacted] - [redacted] Elio Calligari, del sindacato metalmeccanici della Camera [redacted] Lavoro - registriamo [redacted] calo produttivo generalizzato e il rientro nelle aziende madri di lavorazioni prima date all'esterno: la concorrenza cinese si fa sentire in modo molto accentuato e si può notare un fatto ormai generale nella rubinetteria, il crollo degli straordinari». Maurizio Della Santa, direttore provinciale dell'Associazione Piccole e Medie Industrie, conferma il momento difficile: «Sento preoccupazione da parte degli imprenditori, soprattutto perchè tutti avevano previsto che da gennaio ci sarebbe stata una ripresa: [redacted] ad aprile e i segnali, anche da paesi per noi molto importanti come Germania e Francia, [redacted] ancora negativi. [redacted] dato dovrebbe cambiare a metà [redacted] Speriamo».

> Concorrenza cinese e flessione [redacted] affari sui mercati fedeli fra le cause principali

Umberto Zilio, responsabile provinciale dei metalmeccanici per la Cisl, è pessimista: «Preoccupa il fatto [redacted] che per [redacted] prima volta ricorrono alla cassa integrazione anche aziende che sino a oggi non hanno mai avuto bisogno [redacted] ammortizzatori sociali e che soprattutto fanno produzione di qualità. Va però detto che nel settore metalmeccanico, anche in provincia di Novara, abbiamo sempre più aziende controllate [redacted] multinazionali. Un fenomeno [redacted] e preoccupante. Tutto questo - osserva Zilio - aumenta la precarietà dei posti di lavoro». Aureliano Curini, vicedirettore dell'Associazione Industriali, smentisce che [redacted] possa parlare [redacted] per [redacted] rubinetteria: «Che in alcuni casi [redacted] [redacted] un rallentamento del mercato è indubbio, ma da qui a parlare di crisi ce ne [redacted] Quanto alla concorrenza cinese ormai fa parte dell'internazionalizzazione dei mercati, e come associazione degli imprenditori abbiamo sempre detto che il modo migliore per restare competitivi è quello di puntare sulla qualità. Noi, proprio per le rubinetterie, con il progetto Rubineco, siamo stati i primi in [redacted] a proporre [redacted] vera e propria certificazione ambientale. Le previsioni di mercato - sottolinea il vicedirettore dell'Aim - dicono che comunque dopo l'estate ci sarà un netto miglioramento per la rubinetteria».

Il settore della rubinetteria è portante per l'economia della provincia

GESTIONE DELL'ACQUA

Cavallirio difende il consorzio

CAVALLIRIO. Cavallirio corre solo contro tutti e forse troverà un alleato, Boca, nel dire un fermo [redacted] alla trasformazione del consorzio acque in società per azioni. La polemica è scaturita dopo incontri tra amministratori degli [redacted] Comuni associati (Borgomanero, Boca, Cavallirio, Gargallo, Gozzano, Maggiora e Gattico) che si occupano della fornitura dell'acqua potabile. «L'amministrazione dell'ente - dice [redacted] sindaco [redacted] Gallina - intende creare [redacted] spa che abbia in gestione non solo l'acqua potabile bensì anche depuratori, consulenza e assistenza, ricerche, progettazioni, servizi [redacted] riqualificazione ambientale. Il perchè sembrerebbe trovarsi in una definizione del testo unico delle amministrazioni nel quale [redacted] dice che "I Comuni possono trasformare aziende speciali" [redacted] [redacted] 31 dicembre [redacted] qui [redacted] l'inghippo: qual "possono" ha una valenza enorme perchè [redacted] significa che 'devono'. A noi questo non sta bene perchè la costituzione di una [redacted] porterebbe un aggravio nelle tasche dei cittadini, secondo perchè è un'operazione nulla: fra un anno, secondo la legge Galli, [redacted] passerà ai bacini territoriali di competenza». Nel [redacted] Cavallirio [redacted] Boca decidessero di non partecipare? «Suppongo - conclude Gallina - verrà data [redacted] cifra di buona uscita. Vedremo. A [redacted] sindaci compete di fare gli interessi della popolazione». [p. us.]

Reinserimento per sette donne

Parte il progetto della Coop nelle sedi di Novara, Galliate, Trecate e Oleggio

NOVARA

Fuori dal mercato del lavoro in seguito alla maternità o per disoccupazione; per sette donne tornare a lavorare diventa possibile grazie ad un progetto sulle pari opportunità della Coop. La preselezione dei nominativi avviene [redacted] Centro per l'Impiego di via [redacted] Francesco d'Assisi. Il reinserimento è rivolto a donne tra 35 e 45 anni interessate ad un tirocinio formativo di [redacted] con borsa lavoro mensile. L'impegno è di 20 ore alla settimana su turni articolati tra le 7,30 e le 19,30, alle sedi di Novara, Galliate, Trecate e Oleggio. E' prevista la possibilità di assunzione alla futura sede San Martino. E sempre al Centro per l'Impiego di Novara, in via San Francesco d'Assisi oggi ultimo giorno per partecipare alla preselezione dei candidati [redacted] posti di tirocinio formativo per «ausiliari della sosta». Tra i requisiti: iscrizione da almeno due anni nelle liste di collocamento, residenza a Novara o Comuni confinanti, età superiore a 50 anni, meno di cinque anni al raggiungimento del requisito per la pensione. [c. m.]

NOVARA
Piano regolatore, convegno

«Temi del territorio novarese» è il titolo del convegno in programma dalle 9,15 di questa mattina alla Banca Popolare [redacted] Novara. Promuove il Comune di Novara, assessorato all'Urbanistica, nell'ambito delle iniziative per avvicinare i novaresi al piano regolatore. [c. m.]

[redacted]
Fallita la «spaccata»

La vetrina blindata resiste ai colpi di mazza e i malviventi devono arrendersi: niente bottino. E' fallito il «colpo» all'oreficeria Geson [redacted] via Roma 9, a due passi da piazza Martiri. I ladri hanno tentato di mandare in frantumi la vetrina attorno alle 3,20. A gennaio il negozio era già stato preso di mira [redacted] analoga tecnica. [m. p. a.]

TROMELLO
Ustionato nel garage

E' rimasto ustionato al volto, alle braccia e ad una mano mentre stava riparando la [redacted] motocicletta nel garage di casa: ha aperto il bocchettone [redacted] serbatoio, dal quale è uscito un getto di benzina che ha raggiunto il motore caldo e si è incendiato. E' accaduto in [redacted] villetta di via Corso 7. [redacted] ferito è Gianluca Rinaldin, 33 anni. La prognosi [redacted] di 20 giorni. [c. br.]

OLEGGIO
Con donatori e volontari

Giornata del volontariato, domenica; [redacted] iniziative delle associazioni: a Oleggio [redacted] piazza Martiri e a Bellinzago nei pressi dell'oratorio l'Aido, che riunisce i donatori di organi, allestisce stand dalle 9 alle 12 [redacted] distribuzione di gadget e infor[redacted]. [m. p. a.]

FONDI PER «EMERGENCY»

Legambiente in piazza contro le mine

NOVARA. Una lunga striscia [redacted] stesa a terra: vuole [redacted] dare le monomazioni subite da migliaia di afgani [redacted] [redacted] delle mine anti-uomo. Così, domani pomeriggio dalle 16 alle 19 in piazza Duomo, Legambiente solidarietà lancia una campagna [redacted] raccolta fondi [redacted] favore [redacted] «Emergency», l'associazione umanitaria che costruisce ospedali per assistere [redacted] vittime delle guerre. Il denaro, in particolare, è destinato a finanziare il punto di primo soccorso che si trova [redacted] Salang, nella valle del Panshir. L'iniziativa [redacted] organizzata [redacted] alcune classi del [redacted] artistico.

Nuovo appuntamento [redacted] settimana prossima, venerdì 19 aprile: alle 21 al salone Borsa di via Ravizza va in scena «Kamille va alla guerra», testo [redacted] da Patrizia Pasqui [redacted] recitato da Mario Spallino. Sarà proiettato anche il video «Soran non avere paura», reportage sulle attività di «Emergency» nel Kurdistan iracheno illustrate personalmente dalla presidente dell'associazione Teresa Strada. [b. c.]

SABATO INAUGURAZIONE

Arona, mostra e il «grazie» a d'Arcevia

[redacted] Nell'ambito del programma «Arona Arte-Grandi Mostre per Arona», sabato 13 alle 11 nella sede del Palazzo delle Arti [redacted] piazza [redacted] Graziano sarà inaugurata l'esposizione «Bruno d'Arcevia, La Pittura della Memoria». Realizzata sotto l'alto patronato della Regione Piemonte, l'iniziativa [redacted] promossa [redacted] Comune: l'ha [redacted] Mario Velati, sindaco e assessore per la Cultura, ed è curata da Manuela Boscolo e Carlo Occhipinti [redacted] la collaborazione di Giuseppe Gatt, autore della pre[redacted] critica pubblicata sul catalogo (120 pagine, edito dalla Fondazione Art Museo).

L'esposizione [redacted] organizzata in segno [redacted] riconoscenza nei confronti [redacted] Bruno d'Arcevia che ha donato alla città [redacted] Arona [redacted] scultura monumentale, «Atlante», collocata in corso Repubblica per il cinquantesimo anniversario dell'Avis di Arona. [redacted] mostra [redacted] 50 opere [redacted] grandi dimensioni che ripercorrono l'iter dell'artista, nato ad Arcevia (Ancona) nel '46, dall'83 al 2001. [s. bot.]

...ON PERDERE

VERBANIA
Band al «Perchè no?»

Due gruppi domani sera al «Perchè No?» di Vialze Azari 29. Si apre sulle [redacted] dei Joe Leaman, trio indierock che presenterà il loro disco «Fried Sponge». Gruppo spalla, i novaresi i Boldoz Dogs. [c. m.]

TRECATE
Spiritualità [redacted] buddismo

Due le proposte [redacted] [redacted] Biocolino di via Trieste 17. Questa sera alle 21 una conferenza [redacted] «Illusione e spiritualità»; domenica alle [redacted] si tratterà [redacted] cardini del buddismo». Partecipano il Lama [redacted] Lharampa Lobsang Sherab e la monaca Maria Luisa Donà. [c. m.]

NOVARA
La famiglia e l'affido

«Le motivazioni dell'affido: quale famiglia per il bambino»: è [redacted] titolo dell'incontro organizzato dall'Anfaa per d[redacted] alle 15,30 nella sede [redacted] quartiere San Martino di via Perazzi [redacted] E' previsto un servizio di animazione per i bambini. [b. c.]

NOVARA
L'arte dei giardini

Il giardino moderno tra arte e agricoltura ne «I paesaggi lineari» [redacted] il tema dell'appuntamento con il «Garden [redacted]ub» che si tiene oggi alle 17,15 al quartiere Centro in corso Italia 49. Parla l'architetto Paolo Villa. [b. c.]

[redacted]
In gita alla Ferrari

Sono aperte le iscrizioni alla visita nella Galleria Ferrari di Maranello organizzata dal quartiere Nord di via Fara 39. [redacted] gita è il [redacted] maggio e costa 41 euro; prenotazioni entro il 16 aprile al quartiere. [b. c.]

[redacted]
Fotografie «in rosa»

[redacted] alla fine del mese il termine utile per partecipare al concorso «La storia nel cassetto» organizzato dal Comune. La sfida è tra fotografie scattate nel periodo compreso tra [redacted] 1900 e il [redacted] soggetti femminili ambientati in luoghi di Novara. Informazioni allo 0321-3702800. [b. c.]

NOVARA
Visita guidata alla Cupola

Domenica alla scoperta della Cupola e dell'ingegno di Alessandro Antonelli: la Fabbrica Lapidea ha organizzato una visi[redacted] guidata. Chi è interessato può chiamare il call center 0321/620632, tra le ore 18 e le 8. La prenotazione può avvenire anche via Internet, inviando [redacted] comunicazione al box mail visite@fablap.it. [c. m.]

Azienda con sede a Gozzano (NO)
RICERCA
MAGAZZINIERE
con provata esperienza nel settore rubinetteria e [redacted]aggio.
Telefonare ore[redacted] al [redacted].

[redacted] GOZZANO
ASSUME
IMPIEGATA AMMINISTRATIVA
CON ESPERIENZA - ETA' MAX 25
Tel. orari ufficio al n. [redacted]
o inviare curriculum fax n. 0322.60363

Società operante nel settore del trattamento e condizionamento aria, ricerca
AGENTE
[redacted]ENT[redacted]
[redacted] locali pubblici e uffici.
info@elettrotermi.it
Fax 0321.866282.

Celebrità
[redacted]
VENERDI 12 APRILE

STREET ANGELS
PERFORMANCE SHOW
[redacted] - 4 [redacted]
[redacted]e/house/reviva[redacted]
INFO 0321 [redacted]

[redacted] AL

[redacted] park all'Alcarotti, sì alla [redacted]

Apprendo che la costruzione del «fast park», ovvero il parcheggio auto a soppalco all'interno dell'area del vecchio stadio, [redacted] stato oggetto di una pausa [redacted] riflessione da parte della giunta comunale. In effetti simile struttura, già presa in considerazione dalla precedente amministrazione, se venisse realizzata, creerebbe una situazione a dir poco paradossale sotto il profilo ambientale, urbanistico ed estetico.

Tutta la zona adiacente il mercato coperto [redacted] in particolare l'area in [redacted] sorge il vecchio stadio di via Alcarotti [redacted] stata seriamente danneggiata da alcune soluzioni prese dalle precedenti amministrazioni le quali, trascurando le più elementari norme dettate [redacted] buon senso, hanno stravolto quella che avrebbe potuto [redacted] rimanere un'importante area verde attrezzata, in prossimità del centro, permettendo il sorgere di costruzioni [redacted] di attività che hanno aggravato la [redacted] situazione dovuta [redacted] vicinanza del mercato coperto.

[redacted]on è stato realizzato il tanto auspicato intervento che avrebbe dovuto integrare l'area dello stadio [redacted] via Alcarotti [redacted] quello del piazzale Valentino [redacted] non si è realizzato il parcheggio sotterraneo nell'ara Valentino, che poteva inserirsi [redacted] un serio ed organi[redacted] piano dei parcheggi. Si è pensato, [redacted] contrario, [redacted] congestionare ulteriormente la [redacted] creando una specie [redacted] «lottizzazione» del vecchio stadio permettendo il sorg[redacted] [redacted] attività commerciali sotto la tribuna e, «dulcis in fundo», incrementando la cementificazione dell'area con la costruzione di una piscina e una palestra.

Tutta questa sovrapposizione [redacted] «strutture» ha causato danni sotto il profilo urbanistico, per le nuove costruzioni che male si integrano con quelle esistenti, ed ambientale per i maggiori volumi di traffico in una zona dal già precario equilibrio, in quanto [redacted] margine del mercato coperto di largo Don Minzoni che, [redacted] sappiamo, è particolarmente congestionato dal traffico.

Ora l'ipotizzata costruzione del «fast park» per ulteriori 120 posti auto, sarebbe la cosiddetta ciliegina sulla torta.

[redacted] mai possibile che a Novara i grossi problemi possano essere affrontati con tanta superficialità! Ben venga la pausa di riflessione da parte [redacted] giunta [redacted] dell'assessore Pace.

Lettera firmata, Novara

NUMERI UTILI

PRONTO INTERV. EMER. SANITARIA

Novara e provincia: telef. 118.

GUARDIA MEDICA

Novara: t. 0321 62.60.00; Arona: t. 0322 51.61; Borgomanero: t. 0322 81.500; Domodossola: t. 0324 49.13.34; Oleggio: t. 0321 96.00.47; Omegna: telefono 0323 86.81.11; Stresa: tel. 0323 31.844; Verbania (Pallanza): tel. 0323 54.13.18.

FARMACIE

A Novara: Omeopatica Chiaborra, lg. Cavour, 4 tel. 0321 61.22.80 (aperture dalle 8,45 alle 20,15 continuato; dalle 12,30 alle 15,15 e festivi chiusi, con obbligo di ricetta medica urgente e diritto addizionale di L. 3000) e Madonna Pellegrina, Largo Cantelli, 8 tel. 0321 45.27.81 (aperture con orario notturno dalle 8,45 alle 8,45 del giorno seguente; dalle 21,30 alle 8,45 e festivi chiusi, con obbligo di ricetta medica urgente e diritto addiz. di L. 7500). Per tutta la provincia, la reperibilità notturna sarà su chiamata, dietro presentazione di ricette mediche urgenti.

San Nazzaro Sesia: Boca, piazza V. Veneto, 1 tel. 0321 83.42.27.

Cerano: Valì, via Gramsci, 69 tel. 0321 72.82.60.

Arona: Arigatti, c.so Cavour, 120 tel. 0322 24.25.55.

Oleggio: Caleale, piazza Martiri, 33 tel. 0321 91.391.

Cressa: Gentile, via Martiri, 29 tel. [redacted] 96.83.51.

Gozzano: Lapidari, via Dante, 62 tel. 0322 94.074.

[redacted]arbania (Intra): Fratti, via 25 aprile, 90 tel. 0323 40.31.75.

Stresa: Polisseni, via Cavour, 16 tel. [redacted] 93.38.33.

Pettenasco: Vigand, [redacted] Roma, 29 tel. 0323 89.302.

Cannobio: Antica del lago, p. Angelo Custode, 16 tel. [redacted].

Massera: Bizzarri, via Provinciale, tel. 0324 35.221.

Omavasso: Clara, via A. Di Dio, 28 tel. 0323 63.71.42.

Santa Maria Maggiore: Zanetti, via Matteotti, 45 tel. 0324 95.018.

NECROLOGIE

Una vita all'aria aperta e libera, ricca di sport e passioni si è spenta. Troppo presto ci ha lasciato

Umberto De Marchi
di anni 58

Ne danno il triste annuncio la mamma Giuseppina, i fratelli Mario con Maria e Miriam, Bruno con Antonella e Tanya, gli zii, i cugini, gli amici ed i parenti tutti. I funerali seguiranno sabato 13 aprile alle ore 15 partendo dall'abitazione in via Molini di Resiga, 19. La liturgia esequiale sarà celebrata nella chiesa di Santa Maria Assunta.
— Gozzano, 11 aprile 2002.

Una settimana di festa iniziative speciali per invitare gli appassionati entrare nella primavera

Alla scoperta del Garden Club di Zoagli

Nel vivaio di Olengo, sconti per i clienti su tutti gli articoli

UNA settimana di festa e iniziative speciali per gli appassionati ad immergersi nella primavera: da domenica al 21 aprile Zoagli invita a scoprire il Garden e offre a tutti i clienti per questo periodo uno sconto del 20 per tutti gli articoli. Zoagli si a Olengo: il titolare, Massimo Zoagli, attende i nowaresi con tante novità. Prima tra tutte, la «Erynium», una pianche ama nutrirsi di mosserini: raggiunge il mezzo metro di altezza e permette di liberarsi dagli «elicotteri» che svolazzano minacciosi nelle abitazioni o sui terrazzi. E ogni venerdì Zoagli ci si può avvalere della consulenza fito-sanitaria per capire perchè la nostra adorata pianta si è ammalata e quali siano i rimedi possibili. Nelle se del garden si trovano solo piante e fiori. Molte le proposte per abbellire la casa. Il giardino, per presentarsi una cena o a festa con un regalo utile e gradito. Si possono acquistare candele molto particolari: hanno profumazioni concentrate e possono servire sia come mangiafumo che per per rendere più gradevole l'aria. Molto d'effetto quelle: Zoagli ne one un tipo alla citronella che serve ad allontanare le . Belli e eleganti i contenitori in metallo serigrafato: sono di origine inglese e possono contenere caramelle, pot pourri. Si possono trovare anche ceramiche raffinate, e oggetti fatti a mano, utilizzabili come portavaso per le piante. Anche la serie di vasi in cotto è decisamente importante e consente di mettere a dimora la pianta in un bel contenitore. Invito a cena, festa della anniversari e ricorrenze: in questi mesi sono molte le occasioni, oltre al rinnovo del giardino o del balcone, per visitare il garden Zoagli. «Alla pianta verde o fiorita - dice Zoagli - possiamo proporre in alternativa composizioni in cui si inseriscono piante che si adattano a stare insieme e che offrono un effetto scenografico importante». Una pianta fiorita che riscuote successo è l'orchidea (ad esempio la varietà Cimbidium): non è una pianta delicata è può ritornare deve essere bagnata poco. Sono fiori che durano a lungo, se trattati bene anche due o tre mesi.

Ogni venerdì Zoagli ci si può avvalere della consulenza fito-sanitaria per capire perché nostra adorata pianta si è ammalata

di stagione può rappresentare per la pianta un momento di forte stress

Questo è proprio il momento in cui vengono messi a rischio la crescita, la fioritura e la produzione di frutti

Il cambiamento di stagione nuoce alle piante

Temperatura, luce e acqua sono i fattori da tenere sotto controllo

NEL periodo invernale le piante da interno e da esterno, subiscono dei mutamenti fisiologici per adattarsi ai cambiamenti climatici. Infatti, come sappiamo, le piante per crescere e svilupparsi devono sottostare ad un complesso sistema di processi biologici, condizionati a loro volta, da vari fattori esterni legati al clima. Il passaggio dall'interno all'esterno o viceversa può rappresentare un momento di particolare s. Infatti, le piante, che hanno vissuto condizioni climatiche soggette a forti venti, temperature a veloce diminuzione e abbondanti piogge, vengono trasportate in ambiente protetto dove le condizioni ambientali sono completamente differenti.

Questo cambiamento di habi condiziona fortemente la crescita, la fioritura, la produzione dei frutti e nei casi più gravi, può causare anche il deperimento delle piante stes. Infatti, le piante in queste dizioni reagiscono istintivamente in modo tale a ridurre al minimo l'attività vitale e mantenere la riserva di sostanze nutritive energia per la sopravvivenza e la cosa si manifesta con la caduta di fiori, l'ingiallimento delle foglie e uno stato di sofferenza generale.

Per le piante d'appartamento i fattori da tenere maggiormente sotto controllo sono la temperatura: le piante da interno generalmente di origine tropicale (Ficus, tronchetti, Potos) pertanto necessitano di temperature elevate e costanti, con un buon livello di umidità. Errori che andrebbero evitati sono il posizionare le piante vicino a fonti di calore (termosifoni, caminetti) che rendono l'aria troppo secca, mettere le piante in posizioni soggette a corrente (vicino a porte d'ingresso o a finestre), ritardare il momento in cui si riportano in appartamento perché sarebbero soggette alle basse temperature notturne.

La luce è un altro elemento fondamentale che permette la vita delle piante, la luce, a volte, può diventare un fattore negativo. Posizionare le piante vicino a vetrate esposte al sole si causa senza volere un danno, infatti il vetro crea un «effetto lente» ai raggi solari che in tal modo ustionano le foglie. Oppure si verifica spesso una mancata fioritura della pianta perché non ha ricevuto abbastanza luce, per quelle piante che necessitano di molta luce per crescere (es. Anthurium, Ficus Benjamini) che sono me in zone poco illuminate della casa solo perchè esteticamente si adattano in quella posizione. In questo caso è importante capire che tipo di pianta si adatta alla luminosità dell'ambiente in cui verrà posta. E ancora l'acqua: come regola generale annaffiature devono essere regolari e non eccessive per non creare situazioni di ristagno idrico o di eccessiva secchezza del terreno. E' importante utilizzare anche acqua povere in calcare e in cloro per non creare eccessi di sale nel terreno che farebbero morire le radici.

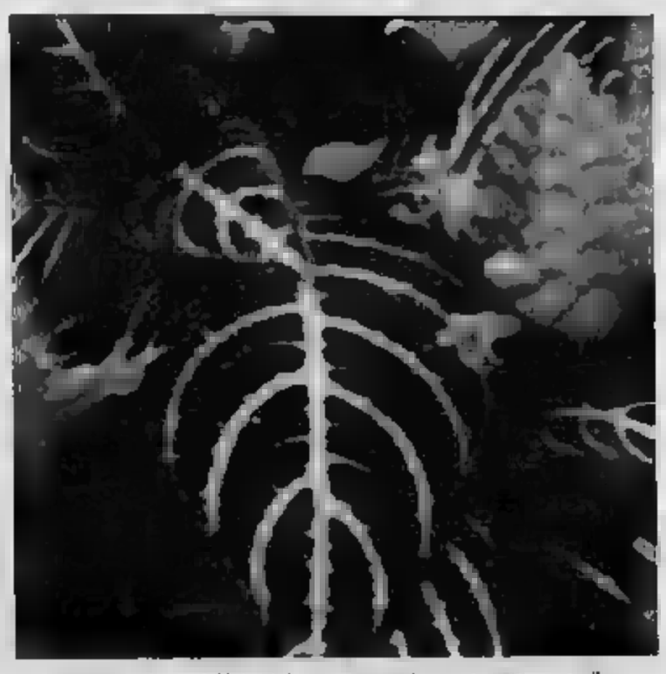

La temperatura è uno dei fattori da tenere maggiormente sotto controllo

EM

DOMENICA 14 aprile

festeggiamo insieme a noi il rinnovo del giardino incantato che

per l'intera settimana

lo sconto del 20%

ZOAGLI GARDEN

RISULTA DA UN'INDAGINE DEGLI ARTIGIANI DI MESTRE SUL MERCATO DEL LAVORO

Mobilità fra le aziende Al Vco il record italiano

Pietro Benecchio

Sorpresa: è qui il mercato del lavoro più dinamico d'Italia. Un'indagine dell'associazione artigiani Cgia di Mestre, condotta sulla mobilità del lavoro attraverso l'elaborazione dei dati Isfol, assegna infatti al Verbano Cusio Ossola, che vanta addirittura un tasso del 12,4 per cento, il primato nazionale fra le province davanti a Belluno (11,6%) e Rimini (10,3%). Ultima in classifica è La Spezia con una percentuale pari al 2,1.

L'indice è dato dal rapporto tra coloro che hanno cambiato lavoro volontariamente e lo stock di occupati in un determinato periodo, nel caso specifico tra aprile 2000 e aprile 2001. Sul fronte delle regioni guidano la classifica l'Emilia Romagna Emilia con il 7,9%, Trentino Alto Adige e Friuli Venezia Giulia con il 7,5%, agli ultimi posti il Centro Sud.

«Secondo noi - commenta Giuseppe Bortolussi, segretario della Cgia di Mestre in alle possibili - l'elevata offerta di lavoro presente nel Nordest, correlata da una domanda ancora molto bassa, rendono molte attività appetibili da un punto di vista economico». Pertanto, gli spostamenti interaziendali vissuti dai lavoratori dipendenti con l'obiettivo di migliorare la posizione economica e l'avanzamento di carriera e, dall'impresa, co-

Nel Vco ci sono molti «passaggi diretti»

un progressivo miglioramento della composizione dell'organico. «Quindi - conclude - non uno strumento usato per tamponare situazioni di tensione occupazionale».

Fenomeno che si registrerebbe anche nel Vco, dove la ricerca non sorprende più Mario Ventrella, sindacalista Cisl e ora direttore del Centro provinciale per l'Impiego. «Sono dati senz'altro positivi - commenta - compatibili con i nostri rilievi. A fronte di una tasso di disoccupazione attestato sul 4 per cento, nel 2001 si sono avute 15. 127 assunzione. Il 6 per cento riguarda appunto i "passaggi diretti" tra azienda e azienda. Bisogna vedere se l'elaborazione di Mestre sui dati Isfol è di tipo campionario e contempla anche, come credo, lavoratori stagionali e mobilità interna. In ogni caso si dimostra che nel Vco c'è un mercato vivace e anche all'interno delle singole realtà c'è un certo dinamismo».

Valutazioni sostanzialmente positive arrivano anche dagli Artigiani del Vco, che plaudono all'iniziativa di ricerca dai colleghi Mestre, invitando però alla cautela.

«In attesa una lettura più approfondita del rapporto che chiarisca dati e modalità dell'indagine - commenta Dario Ciocca, responsabile Confartigianato per la zona Verbano e Cusio - possiamo anticipare che per il nostro settore si rilevano movimenti che esulano dal normale turn over e in molti casi la riqualificazione si registra all'interno dell'azienda. Sul dato eclatante del 12,4 per cento scaturito dal rapporto fra chi ha cambiato lavoro e il totale degli occupati, non influisce probabilmente in modo determinate il turismo, comparto che veda sicuramente rapporti di lavoro che si creano nel periodo di maggiore affluenza per poi cessare a fine stagione».

DOMODOSSOLA, IERI SERA ULTIMA SEDUTA DEL CONSIGLIO COMUNALE S'E' PARLATO ANCHE DI GUERRA

Pacifisti in aula e c'è chi se ne va

Sono due consiglieri di Fi e l'ex sindaco Angius

Renato

Il dramma della guerra in Terra Santa è entrato ieri «coinvolto» il consiglio comunale di Domodossola, convocato per quella che doveva essere l'ultima seduta prima dello scioglimento in vista delle elezioni amministrative del 26 maggio.

E' stato un esponente della delegazione del Movimento della disobbedienza sociale (che è stata in Palestina a Pasqua) a riassumere l'esperienze fatta nei territori occupati dagli Israeliani. L'intervento ha impegnato il consiglio solo una quindicina di minuti, nel corso dei quali hanno parlato Andrea Iori, del Movimento della disobbedienza, e il sindaco Mariano Cattrini. Questo per prolungare i tempi del consiglio che, ieri, doveva necessariamente chiudere gli argomenti all'ordine del giorno.

La decisione di «aprire» il consiglio proposta dal presidente Carlo Poli non è stata condivisa da Orta Sestito, di Forza Italia che ha vanamente chiesto che l'argomento Palestina venisse rinviato all'ultimo punto all'ordine del giorno. Proposta bocciata dalla maggioranza.

A questo punto il consigliere Pierangelo Bianconi di Forza Italia, ricordando di aver in passato analoghi comportamenti su temi analoghi, ha abbandonato la sala consiliare, seguito dalla collega Sestito e da Ettore Angius, ex leghista ormai sempre più vicino agli azzurri.

L'intervento di Andrea Iori dell'Ossola Social Forum accanto al sindaco Cattrini

Andrea Iori, che con altri pacifisti è stato in Palestina dal 27 marzo al 4 aprile, ha raccontato «la grande follia». «Abbiamo incrociato una grande tragedia che ha già segnato irreparabilmente le generazioni di ragazzi e ragazze» ha detto Iori ripercorrendo i momenti vissuti nell'assediata e sventrata città di Gerusalemme, il campo profughi di Dheisha, o Ramallah.

Un invito a riflettere quello lanciato da Iori che ieri era accompagnato in sala consiliare da un un gruppetto di pacifisti e esponenti dell'Ossola Social Forum che da alcuni giorni ha anche attivato un presidio nella piazza del municipio, fornendo informazioni sulla guerra in Medio Oriente.

C'era però chi temeva che i pacifisti potessero «invadere» la sala consiliare causando interruzioni, ciò ha richiamato un nutrito manipolo di carabinieri e poliziotti. Tutto è però filato liscio senza alcuna tensione.

AN E FI A VERBANIA

«Gonfalone all'Israel Day»

VERBANIA. L'adesione del Consiglio comunale alla «Giornata Israele», organizzata a Roma lunedì 15 aprile, è stata chiesta formalmente al presidente dell'assemblea di Palazzo Flaim, Donatella Idi, dal capogruppo di An, Alberto Actis. Egli lamenta che nell'ultima seduta si siano ascoltate dichiarazioni faziose. «Siamo convinti - aggiunge Actis - che per sostenere la pace bisogna essere davvero neutrali e pertanto riteniamo utile aderire a questa iniziativa silenziosa, alla quale del resto hanno espresso favore anche molti esponenti politici di sinistra». Al corteo che si snoderà dal Campidoglio fino al quartiere ebraico parteciperà anche Marco Zacchera: «Una risposta silenziosa - commenta il parlamentare verbanese di An - a chi proprio a Roma pochi giorni fa ha manifestato inneggiando al terrorismo e non trova il coraggio civile di dissentire da chi semina quella distruzione che porta alle reazioni israeliane». Zacchera sostiene che la giusta richiesta del ritiro di Israele dei territori occupati deve accompagnarsi ad impegni seri di Arafat affinché finisca il terrorismo. Anche il coordinamento cittadino di Forza Italia condivide la necessità che il Gonfalone della Città di Verbania sia presente all'Israel Day», dati i vincoli di amicizia e solidarietà rafforzati di recente. [s. r.]

APPALTATI I LAVORI

Veglia, rinasce l'albergo Monte Leone

TRASQUERA. Il «cartello» composto dalle ditte Battaglia Costruzioni di Milano e Osvaldo Spadone di Pieve Vergonte si è aggiudicato l'appalto per la ristrutturazione dell'albergo Monte Leone all'alpe Veglia, uno più antichi dell'Ossola essendo stato inaugurato nell' agosto 1884.

Dopo i sopralluoghi fatti in passato da dozzina di ditte interessate ai lavori, solo tre imprese avevano presentato le offerte per quest'intervento che complessivamente supera i 4 miliardi di lire. Tra queste è stata giudicata migliore quella proposta da Battaglia-Spadone che dovrà avviare i lavori nell' arco di uno-due mesi. La rimessa a nuovo del «Monte Leone» dovrà avvenire nell'arco di stagioni.

Oltre alla sistemazione dell' albergo, che di 37 per un'ottantinaa posti, è prevista la relizzazione un'adiacente nuova sala congressi. Dietro l'albergo sarà costruita una centralina per autoprodurre elettricità. [re. ba.]

SENTENZA PER IL CROLLO IN GALLERIA A FOMARCO

Infortunio mortale Condannati in due

VERBANIA

Due condanne e tre assoluzioni ieri in Tribunale a Verbania a chiusura del processo cinque persone chiamate a a rispondere di concolposo e inosservanza delle norme di sicurezza per l'infortunio sul lavoro che il 4 agosto 1998, in una galleria a Pomarco di Pieve Vergonte, causò la morte dell'operaio Claudio Gencarelli.

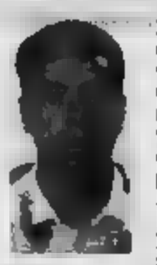

Gencarelli

Il giovane, che aveva anni, rimase schiacciato da e massi nel crollo improvviso della volta una condotta forzata in costruzione per conto dell'Enel a servizio di una nuova centrale idroelettrica. L'operaio spirò all'istante, rendendo vano l'impegno profuso nei soccorsi da compagni di lavoro e personale sanitario del «118».

Originario della provincia di Caserta, Gencarelli abitava con la moglie e i due figlioletti a Casale Corte Cerro. Per quella vita spezzata il giudice Vinicio Cantarini ha condannato a otto di reclusione ciascuno Pietro Zanier e Paolo Aspasini - difesi dagli avvocati Pietro Miglioli e Giuseppe Innamorati - rispettivamente responsabili della ditta committente i lavori, «Di Lieto» di Napoli, e la subappaltante «Polidori Strade» di Città di Castello.

Prosciolti invece per non aver il fatto Paolo Viterbi, Gabriele Catte e Federico Polidori, assistiti dagli avvocati Marco Ubertini, Gian Luigi Dell'Acqua.

Risarciti prima dell'inizio del processo, i familiari della vittima non si costituiti parte civile». Il processo, che preso il via nel dicembre 2001, si è concluso ieri.

Dopo la requisitoria del pubblico ministero Fortunato Marcovicchio, che ha richiesto per tutti gli imputati la condanna a otto mesi di reclusione, o le arringhe difensive, il giudice unico Vinicio Cantarini ha la sentenza in serata. [a. r.]

OGGI SULL'INTERO PIANO INTERVIENE FORZA ITALIA

Sindacati contro i ticket per ridiscutere la sanità

I nuovi ticket sui farmaci? Una nuova tassa pur in forma diversa che serve arginare la spesa, ma senza miglioramento il servizio. E' questa l'opinione dei sindacati del Vco che sono scesi in campo affrontando il problema della sanità cominciando proprio dai ticket.

In un comunicato Lucio Reggiori Cgil, Antonietta Trivellato della Cisl e Giorgio Guaglia della Uil sottolineano come da molto tempo essi chiedano al presidente della Regione Enzo Ghigo un progetto complessivo che possa dare ai cittadini piemontesi la certezza di un modello sanitario. «Invece ad oggi, dopo il dissenso raccolto dal presidente Ghigo proposta di Piano sanitario regionale, questo progetto di sanità regionale semplicemente non esiste - dicono i tre segretari di Cgil, Cisl e Uil provinciali - neghiamo l'efficacia queste modalità di intervenire che tentano di mettere sotto controllo il sistema sanitario con provvedimenti tampone e chiediamo all'assessore regionale alla sanità Antonio D'Ambrosio, un confronto sulle questioni che devono essere urgentemente affrontate».

In modo particolare, ed il problema riguarda soprattutto il Vco, i premono definire i tempi e le liste d'attesa per esami e prestazioni, i livelli essenziali di assistenza i integrativi sanitari. Un problema indubbiamente complesso, che oggi pomeriggio verrà affrontato da Forza Italia nel corso di una conferenza stampa a Ghiffa. All'incontro, dedicato all'intera questione sanità, parteciperanno capogruppo in Regione Valerio Cattaneo, l'assessore Ettore Racchelli, il presidente della Provincia Ivan Guzzducci ed il coordinatore azzurro del Vco, Massimo Nobili. [v. a.]

STASERA AL TROCADERO

Ballo benefico per gli emigrati in Argentina

DOMODOSSOLA «Dal tango al rock», e il ballo accende la solidarietà. Il comitato «insieme per un dono» organizza per questa una veglia danzante al Trocadero a favore dell' iniziativa umanitaria «Dalle Alpi alle Ande». Dalle ha inizio una rassegna di musiche sudamericane e internazionali.

I fondi raccolti con campagna, che proseguirà con altre iniziative in Ossola e a Verbania, verranno impiegati per l'acquisto di medicinali per gli anziani della comunità di emigrati del Vco che vivono in Argentina nella Buenos Aires e sono stati duramente colpiti dalla crisi.

«Dalle Alpi alle Ande», che vede tra i promotori il deputato verbanese Marco Zacchera, è patrocinata presidente della Camera, Pierferdinando Casini, e dal minister per gli Italiani all'estero, Mirko Tremaglia. Di recente Comunità montana Antigorio Divedro Formazza ha stanziato 1000 euro. [r. s.]

PROVINCIA DEL VERBANO CUSIO OSSOLA
Avviso in merito agli automezzi della provincia
Questo Ente procederà, mediante apposita gara, all'individuazione di [illegible] servizio di manutenzione meccanica - interventi sulla carrozzeria - cambio pneumatici.
Gli interessati a partecipare alla stessa possono richiedere il loro [illegible] entro il 30 aprile p.v.
Verbania, 3 aprile 2002.
Il Responsabile del Settore Economato-Patrimonio - [illegible] - tel. 0323 495247 - 495237

IMPRESA DI COSTRUZIONI EDILI
(provincia di Novara) ricerca, per propri uffici
AMMINISTRATIVA/O
Il candidato ideale dovrà avere:
- esperienza almeno quinquennale nella tenuta della contabilità ordinaria, clienti e fornitori, banche, stesura bilancio di esercizio, bilanci infrannuali, rendiconti di cantiere;
- conoscenza delle problematiche fiscali connesse alla gestione aziendale, con particolare riferimento alla problematica IVA nell'edilizia.
- buona conoscenza dei sistemi informatici ed uso dei fogli elettronici;
- provenienza da impresa operante in settore analogo.
Inviare curriculum PUBLIKOMPASS Srl - C.so Cavour, 13 - 28100 Novara. Rif 30.

Il nostro Cliente opera nel Settore, sede nel, gestisce catena negozi diretti in forte espansione e per ampliamento della propria struttura, ci ha incaricato di ricercare:
OTTICO CONTATTOLOGO DI PUNTO VENDITA
richiedono esperienza professionale inferiore a 5 anni, capacità di applicazione lenti a contatto; gradita la delle tecniche optometriche. Completano il profilo doti di leadership e capacità di conduzione e motivazione del personale, attitudine a lavorare per obiettivi. (k2281d)
COMMESSO/A
Si richiede naturale predisposizione al contatto col pubblico; è preferenziale l'esperienza maturata in negozi, abbigliamento, accessori e affini. (k2281e)
Sede di lavoro: **Novara.**
I dati trattati e conservati per finalità di selezioni presenti e future, garantendo i diritti di all'art. 13 L. 675/96.
La ricerca rivolta a uomini e donne (L. 903/77).
Inviare dettagliato CV per e-mail a ***to@mmselezione.it****, per fax e per posta citando sulla busta il* ***riferimento di interesse*** *a*
MoM SELEZIONE
Corso Re Umberto, 011 5097017
Milano • Torino • Po[illegible] • Bologna

Per la prossima apertura dell'ipermercato di N.SE cerca:
GIOVANI 15/23 ANNI
Gli interessati di ambo i sessi possono presentarsi presso il costruendo Centro Commerciale in Via a Bellinzago Lunedì aprile 2002 dalle ore 9. alle 12.00.
MACELLAI PASTICCERI
Gli interessati di ambo i sessi possono presentarsi presso il costruendo Centro Commerciale in Via Libertà a Bellinzago Lunedì aprile 2002 dalle ore 14.00 alle ore 16.00.
È possibile altresì inviare dettagliato curriculum a: **Bennet S.p.A. Selezione Personale**, via - 22070 Montano Lucino (CO) oppure inviare e-mail completa di curriculum a:
personale@bennet.com

PROVINCIA DI NOVARA
Settore - Gestione economica delle risorse
Avviso di asta p[illegible]
La Provincia di Novara, P.zza Matteotti, 1 - 28100 Novara - tel. 0321.3781, fax 0321.36087, intende appaltare, mediante asta pubblica, che sarà esperita in data 29/5/2002, con scadenza per la presentazione delle offerte alle ore del giorno, il servizio sostitutivo di mediante la fornitura, per il periodo dal/ al, di buoni pasto [illegible] per i dipendenti, per mezzo di agenzia [illegible] percentuale sull'importo di buono di € 7,00 oltre IVA, con esclusione di [illegible] un ribasso, per un numero presunto di 60.000 buoni pasto pari a € 450. [illegible] inclusa.
Il bando di gara integrale è stato inviato in data 21/3/2002 all'Ufficio delle pubblicazioni Comunità Europee, ed è pubblicato sulla G.U. della Repubblica Italiana ed agli Albi Pretori del Comune di Novara e della Provincia, nonché sul [illegible] www.provincia.novara.it.
Dello stesso, comprese le disciplinare di gara ed il capitolato d'oneri potrà essere ritirato presso i competenti uffici della Provincia secondo le modalità indicate nel medesimo.
Novara, 21 marzo 2002
Il Dirigente [illegible] Dell'Olmo

PROVINCIA DEL VERBANO CUSIO OSSOLA
Settore Bilancio Finanze Patrimonio
Avviso
Il Responsabile del servizio patrimonio rende noto che è indetta una gara per l'alienazione n. 1 unità immobiliare di mq. 208,75 adibita ad uffici e n. 3 autorimesse, per complessivi mq. 49,50 siti in Verbania - Condominio Belvedere - Via Rosmini n. 21. Importo a base asta euro 312.883,00.
[illegible] di presentazione delle offerte: entro e non oltre le ore 12 del 6/5/2002. Ulteriori informazioni il bando integrale e la documentazione sul sito Internet www.provincia. oppure presso l'Ufficio Patrimonio tel. 0323.495036).
Verbania, li 4 aprile 2002
IL RESPONSABILE DEL SERVIZIO PATRIMONIO [illegible] Maurizio Lubbia

IGLOO-Varallo S. (VC) -Tel. 0163.51152 - www.igloo.it

ECONOMICI
ACQUISTO autovetture pagamento contanti, permute. Autostar Srl Galileo Galilei 1 - tel. 0323.556.752 - 0323.557.095.

PK publikompass
PUBLITIME Agenzia Publikompass spa
Corso Cavour, 13 - 28100 NOVARA
Tel. 0321.33.341 - Fax

TRIBUNALE DI
Procedura esecutiva n. 2/92 R.G.E.
Nei confronti di SCHWEICH BARBE
AVVISO DI VENDITA CON INCANTO DI IMMOBILI
Il giorno 24 aprile 2002, alle ore 9,30, nella sede del Tribunale Verbania, sala degli incanti, avrà luogo la vendita all'incanto del seguente bene immobile: in Comune di Stresa, frazione Campino, via Riana, 9, fabbricato ad uso civile abitazione strutturato su due piani, composto da due vani più servizi. L'immobile viene posto all'incanto nello stato di fatto e di diritto in cui si trova. L'immobile risulta occupato da terzi senza titolo opponibile.
Base d'asta euro 15.000,00 (aumenti euro 300,00).
Notaio delegato: Dott. STEFANIA SCALABRINI

Più preziose dell'oro, solo loro: le **BMW Serie 5 Nuova Collezione.**

Concessionaria BMW Camar

Nuove BMW Serie 5 Business, Silver, Chrome, Titanium e Platinum.
Cinque preziosi allestimenti. Cinque gioielli di tecnologia. Cinque versioni inedite che rappresentano il punto di fusione fra lo stile BMW e la personalità di chi le guida. Venite a scoprirle e provarle presso la Concessionaria e le nostre Filiali.

SEDE: NOVARA
Viale A. Volta, 98/A
Tel. 0321 620217

FILIALI: BORGOMANERO (NO)
Via Novara, 131
Tel. 0322 845512

VERBANIA TROBASO
Via Renco, 73/bis
Tel. 0323 553112

Piacere di guidare

I libri de "La Stampa"

Collezione autunno-inverno 2001

Silvio Curto
L'antico Egitto

Una civiltà aperta e colta, nata dall'incontro di stirpi diverse nella Valle del Nilo, sepolta per secoli dai papiri e nelle epigrafi. Solo nel secolo archeologi e studiosi incominciano il lungo e affascinante riscoperta. La storia degli Egizi e di questi uomini parallela in un appassionante percorso.

Silvio Curto
L'antico Egitto realtà e fantasia
pp. 272 - 16 tavole a colori
Lire 33.000 - Euro 17,04

Pierluigi Baima Bollone
I Miracoli di Gesù

La predicazione di è costellata di eventi straordinari e prodigiosi quali guarigioni, e miracoli sulla natura. Un cammino affascinante affrontato per la prima volta in un'ottica non esclusivamente religiosa, utilizzando i metodi della moderna storiografia e dell'analisi scientifica.

Pierluigi Baima Bollone
I Miracoli di Gesù
pp. 288 - 8 tavole a colori
L. 32.000 - Euro 16,53

Giorgio e Caterina Calabrese
La dieta del terzo millennio

Per scegliere il nostro futuro alimentare fra cibi e tradizionali, tecniche di cottura e tecnologie di conservazione. Per saper scegliere il benessere.

Giorgio e Caterina Calabrese
La dieta del terzo millennio
pp. 144 - 60 illustrazioni
Lire 27.000 - Euro 13,94

Massimo Scaglione
Saluti e Baci

Il teatro di varietà è stato la vera palestra artistica dei migliori talenti italiani. Petrolini a Totò, da Macario a Gino Bramieri, da Sophia Loren alla Wandissima l'Italia dello spettacolo leggero in passerella.

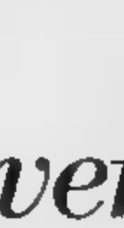

Massimo Scaglione
Saluti e Baci
pp. 216 - 16 tavole a colori
Lire 31.000 - [illegible] 16,01

La Stampa
Prima Pagina

Dal primo numero della "Gazzetta Piemontese" a "La Stampa" del . I grandi eventi e le prime pagine d'epoca. Una storia ininterrotta, da Garibaldi alla della Ferrari.

La Stampa
Prima Pagina 1867-2000
pp. 192 - Lire 48.000 - Euro 24,79

Stefano Della Casa
Storia e storie del cinema popolare italiano

Da Cinecittà alla sala di mondo. Una del popolare italiano che si intreccia di suoi protagonisti; i trucchi, i retroscena, gli aneddoti di Il cinema lo ha fatto e lo ha nei piccoli e grandi capolavori.

Stefano Della Casa
Storia e storie del Cinema Popolare Italiano
pp. 128 - tavole
Lire 29.000 - Euro 14,98

I libri de LA STAMPA

È possibile ordinare il libro richiedendolo all'Editore La Stampa, Edizioni Librarie, via Marenco 32, 10126 Torino, fax 011 - 669 30 67, [illegible] edizionilibrarie@lastampa.it [illegible] I VOLUMI DE "LA STAMPA", DISTRIBUITI DA RCS LIBRI, SONO IN VENDITA NELLE MIGLIORI LIBRERIE.

LE DOPPIE DIMISSIONI DI PRESIDENTE E DIRETTORE INNESCANO TIMORI SUI PROGRAMMI PROPRIO ALL'AVVIO DELLA STAGIONE SUI LAGHI E NELLE VALLI DELL' OSSOLA

«E' urgente restituire i vertici al Distretto»

Sindaci e operatori turistici concordi sulla necessità di rapide soluzioni

Luca Gemelli
Sergio Ronchi

STRESA

Fa discutere l'azzeramento dei vertici del Distretto turistico dei Laghi e delle Valli dell'Ossola. Il fatto che in poche ore si registri la «separazione consensuale» con il d Roberto Petruzzelli e le irrevocabili dimissioni di Maurizio De Paoli presidente e consigliere, costituisce indubbiamente un fatto anomalo e da suscitare qualche timore nel mento in cui si avvia la nuova stagione turistica.

All'assessore provinciale Tiziano Iacchini, il quale osserva che le dimissioni sono da ricondurre a motivi personali, il vicepresidente del Distretto Roberto Rebecchi, affermando che il lavoro impostato procede interruzioni. «Abbiamo lavorato per in modo efficace - dice Rebecchi - per bilanciare le risorse territorio valorizzare le peculiarità di ogni zona. Tutto ciò va avanti e non ci saranno interruzioni nel percorso intrapreso. Consuntivo, preventivo e programmi vanno in assemblea il giorno 29 e in tale sede si sostituirà il rappresentante della parte pubblica dell'Ossola. Il consiglio di amministrazione nominerà poi al più presto il nuovo presidente».

Per quanto riguarda il direttore, le andranno un po' più per le lunghe poichè occorre rispettare i termini del bando di concorso: frattempo - aggiunge Rebecchi - si affronterà la fase transitoria con l'incarico provvisorio ad una persona esperta, che potrà gestire il Distretto in collaborazione uno staff operativo ormai collaudato ed efficiente».

Meno tranquillo è Aldo Raschigna, che fa mistero delle sue preoccupazioni: «Restare senza direttore e presidente in un momento particolarmente delicato è una doccia fredda», osserva il sindaco di Verbania.

«Come membro del consiglio di amministrazione - prosegue - tuttora persistenti difficoltà del nuovo ente nel costruire politica turistica unitaria in territorio si esprime ancora come sommatoria di tre aree distinte e come realtà unica. Non è perciò positivo che simili problemi si apra un vuoto ai vertici proprio in piena fase di avvio della nuova stagione».

A nome degli albergatori parla Dario Cattaneo: «Sarebbe stato meglio evitare un periodo con la doppia assenza ai vertici del Distretto e far coincidere le dimissioni del presidente con l'insediamento del suo successore. Le cose però sono andate diversamente ed ora l'esigenza principale è di procedere nel più breve tempo possibile ad entrambe le sostituzioni».

«Dobbiamo assoluta riconoscenza al presidente Maurizio De Paoli - dice Ovidio Mugnai, amministratore delegato del Distretto - è infatti anche merito suo se il nostro ente è riuscito a decollare». E annuncia tempi brevi per la soluzione, anche perché l'intenso programma che prevede tra l'altro Festival Jazz, Lago Maggiore Shuttle e la finale italiana di Miss Universo, richiede una struttura funzionante a pieno ritmo.

«Siamo convinti che queste defezioni danneggeranno il progetto alla base del Distretto dei Laghi - dice il vicesindaco e assessore al turismo di Stresa Romano Aguzzi, che rimarca - come sia importante rimpiazzare al più presto gli uscenti con persone altrettanto valide».

Perplesso, invece, il primo cittadino di Baveno Paolo Marchioni; già critico sulle logiche politiche, che avevano portato alla attuale composizione del consiglio di amministrazione - spiega il sindaco di Baveno - e spero che non vengano seguite per le nuove nomine».

«E' grave trovarci all'inizio della stagione turistica senza direttore e presidente del Distretto Turistico dei Laghi» dice Alberto Marforio, presidente del Consorzio Operatori Turistici del Lago Maggiore. «Richiamando le parole dell'assessore regionale Ettore Racchelli rivolte a Stresa - ironizza - potremmo dire svegliati Distretto dei Laghi».

Il presidente del Consorzio sottolinea infine l'esigenza che «il nuovo presidente abbia specifiche competenze nel settore turistico e che il Distretto Dei Laghi avvii un maggiore coordinamento e coinvolgimento degli operatori».

Turisti sui laghi, risorsa per l'economia

Donne in costume valligiano nel mattino al Tecnoparco tra formaggi, salumi e pane nero: «delizie dei monti del Vco»

Marchio «Dop» per il pane nero

Decalogo sosterrà il richiamo dell'enogastronomia in provincia

VERBANIA

«Chiedere il riconoscimento del marchio Dop (Denominazione di Origine Protetta) per il pane nero di segale, «delizia dei monti del Vco», e mettere così sul mercato un prodotto tipico delle nostre vallate, da valorizzare con tanti collaterali».

Con queste parole Tiziano Iacchini, assessore provinciale al Turismo, commenta il progetto trainante del programma di valorizzazione enogastronomica del turismo locale promosso dall'amministrazione del Vco e denominato «Dieci idee per attirare i turisti ... per la gola».

La presentazione è avvenuta ieri al Tecnoparco, in collaborazione gli Assessorati ad agricoltura, montagna e formazione professionale, che contribuiscono alla realizzazione del programma assieme a Regione Piemonte, Distretto turistico dei Laghi e Camera di Commercio.

«Il mercato turistico - aggiunge l'assessore Iacchini - deve arricchirsi sempre più dell'importante contributo dei «sapori» della nostra terra. Il settore enogastronomico, a lungo trascurato, deve invece diventare un richiamo naturale e può contribuire in modo determinante al recupero della clientela italiana, da tempo in crisi».

Altre proposte specifiche per valorizzare le specialità locali sono un concorso gastronomico tra le scuole alberghiere del territorio sul menù tipico delle montagne del Vco, un apposito sito internet, serate gastronomiche promozionali nei ristoranti del territorio, promozione dei formaggi tipici nella rassegna «Le vie del riso» programma in sette province, un mercatino del gusto.

Completano il «decalogo» che attirerà nel Vco i turisti «per la gola» la partecipazione alle principali fiere specializzate del settore, la promozione dei prodotti tipici in riviste trasmissioni televisive a diffusione nazionale, la valorizzazione di agriturismi selezionati, corsi aggiornamento per professionisti della ristorazione e accompagnatori gastronomici. [s. r.]

PROGETTO FORMATIVO

A lezione di lingue frontaliere

DOMODOSSOLA. lingue, di supporto studio e al lavoro, rivolto alle popolazioni di confine del Vallese e del Vco. Lo ha in cantiere Comunità montana Valle Ossola nell'ambito dei programmi Interreg III, obiettivo 3.1, finalizzati ad azzerare gli ostacoli che rendono più difficili i rapporti di sviluppo tra paesi confinanti. Il progetto è stato battezzato «Per studiare e lavorare tra Briga e Domodossola». Spiega il presidente della Comunità montana Pier Leonardo Zaccheo: «Le diversità linguistiche hanno sempre ostacolato i nostri frontalieri che si recano in Svizzera a lavorare, sia i nostri cugini d'Oltralpe spesso interessati a seguire corsi di studio da noi in Italia. Pertanto abbiamo pensato di facilitare questi con un corso di lingua. Abbattuta questa soglia possono aprirsi grandi spazi per gli scambi tra queste due realtà di confine».

Il Vallese da tempo si guarda con interesse all'offerta formativa delle scuole domesi, ai corsi universitari che la «Cattolica» ha avviato al Collegio Rosmini e al Liceo Neve istituito all'Itis Marconi per studenti sciatori. Il grande flusso di manodopera italiana che va in Svizzera non ha bisogno di essere sottolineato. Va rimarcato invece spesso i tecnici italiani non hanno potuto accedere a carriere più ambiziose per la scarsa conoscenza della lingua. Alla Regione Piemonte viene richiesta l'attivazione di un corso di francese e tedesco a Domodossola, e di un corso di italiano a Briga. La durata del percorso formativo, che è rivolto a studenti e frontalieri dei due paesi, sarà di tre anni. Le lezioni si terranno al Collegio Rosmini che dispone di un'aula multimediale. Il progetto con il partenariato Centro studi a distanza di Briga ed è sostenuto dal Comune di Domodossola. [f. r.]

IN BR

DOMODOSSOLA

Rubano nelle case oro, e gioielli

Nuova ondata di furti nelle ultime notti Ossola. I ladri, approfittando dell'assenza dei proprietari, hanno visitato alcune abitazioni a Montecrestese, Prata di Vogogna e Pieve Vergonte, rubando oggetti d'oro, soldi e gioielli. [re. ba.]

Globalizzazione e diritti dibattito con Burlando

Globalizzare i diritti. E' il tema dell'incontro promosso dai Ds questa sera alle 21 al Forum Omegna. Intervengono l'ex ministro dei Trasporti Claudio Burlando, parlamentare che ha partecipato al meeting di Porto Alegre, Giuliana Manica, capogruppo Ds in Regione e Marco Grimaldi, segretario dalla Sinistra giovanile di Torino. [v. a.]

VERBANIA

Enrica Carabelli responsabile del Wwf

Enrica Carabelli, nata a Novara e residente a Verbania, è la nuova responsabile della sezione Wwf di Verbania per il Vco. Insegnante, dal 1986 è attivamente impegnata nell'associazione ambientalista, ove si è occupata del settore educazione ed è stata per sei anni responsabile dell'Oasi del Bosco Tenso di Premosello Chiovenda. [s. r.]

STRESA

Gastronomia locale nel Centro rosminiano

conclude questa sera alle 21 nella sala «Pusinerie» del Centro Studi Rosminiani la serie di incontri culturali, organizzati dal Comune. Tema della serata è «La gastronomia locale fra storia, tradizione e creatività», con la relazione di Riccardo Milan, accompagnata nell'occasione da una degustazione di formaggi e prodotti locali. [l. g.]

Serata di Reiki a Palazzo Arcangeli

Tara Parodi, master Reiki dal 1998, condurrà stasera a Palazzo Arcangeli una presentazione della tecnica giapponese di meditazione che riequilibra l'energia vitale dell'individuo. Dalle 21. [p. cr.]

10 aprile Apre bioè
170 mq. di ALIMENTI BIOLOGICI
dove puoi trovare:
frutta e verdura; carne
formaggi salumi al taglio oltre
1000 prodotti provenienti
da agricoltura biologica
VIA MÜLLER, 35-VERBANIA INTRA
sito 130
con degustazione

Ortopedia Sanitas Gagliardi
Le comodità al servizio della comunita'
Poltrona Relax
Comodissima poltrona con movimento elettrico, a più posizioni, tramite un pulsante si può scegliere di alzare il reggigambe abbassare lo schienale e aiutarsi ad alzarsi in piedi, silenziosa, completa di tasca porta giornali al lato.
Vasta scelta di colori - opzionale: massaggio
posizione neutra larg. 83cm. prof.
posizione distesa larg.83cm. prof. 163cm
OFFERTA
€879,00
(iva. comp.
€30,97 al mese
POSSIBILITA' DI CONSEGNA A DOMICILIO
C.so Garibaldi 28 Verbania Intra 28921 VB
Tel. 0323 - 402685 Fax 0323 - 516383
www.ortopediagagliardi.com

D'AMBROSIO
Abbigliamento UOMO - DONNA
" Per l'UOMO e la DONNA che vestono stile "
MODA – CASUALS – CLASSICO – CERIMONIA
L'UOMO
PRODUZIONE
SARTORIALE MEDIO FINE
REALIZZATE INTERAMENTE
IN ITALIA
Maglieria, Camicie, Pantaloni, Giubbotti, Abiti in genere e da Cerimonia, Giacche, Taglie forti, Capi su misura, tutte le conformazioni, realizzati con i migliori tessuti Italiani (Biellesi) ed Inglesi come: Ing. Loro Piana, Woodhouse, V. Barberis, T. Tognì, Campore, La Rusmiani, Quarona, Lanerossi, Angelico, L. Botto, Solbiati, Tessere, L. Tollegno, Testa ed altri...
A PREZZI SEMPRE PIU' CONVENIENTI
(PERCHE' DAL PRODUTTORE AL CONSUMATORE)

Camicie 100% cotone da Rodrigo/Tailors S.Conti/D'Ambrosio			40,00
Giubbotti cotone / pelle a partire		euro	88,00
Pantaloni Tess. Biellesi tutti i modelli		euro	40,00
Sartoriali tess. Biellesi da			200,00
Abiti Sartoriali tess. Inglese cuciti a mano			385,00
Maglieria Donna		euro	38,00
Gonna Donna	da		44,00
Maglieria: Bramante/D'Ambrosio/ Tailors/Avirex etc a partire		euro	25,00
Jeans Avirex		euro	51,00
Giacche Sartoriali tess. Biellesi da		euro	149,00
Abiti Sartoriali tess. Loro Piana cuciti a mano			400,00
Pantaloni Donna	da	euro	55,00
Camicie Donna	da	euro	40,00
Giubbotti Donna	da	euro	87,00

Viale Liberta 90/B

ROTEX

Systema 70

riscaldamento a pavimento radiante

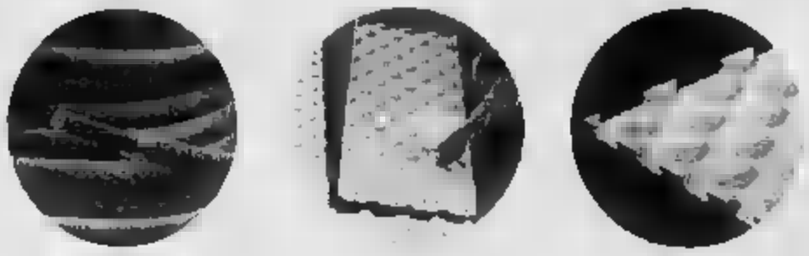

Rotex Systema 70
industria

Il sistema 70 Industria può essere utilizzato in tutti gli edifici in cui è necessario riscaldare grandi superfici:

- *Capannoni industriali*
- *Magazzini*
- *Grandi sale espositive*
- *Piscine coperte*

Rotex Systema 70
libertà di scelta delle superfici riscaldanti

La libertà di scelta delle superfici riscaldanti offre nuove possibilità per la progettazione in:

- *Abitazioni*
- *Uffici*
- *Ospedali*
- *Comunità*

Rotex Monopex
riscaldamento a pavimento ad acqua calda

Riscaldamento a pavimento a bassa temperatura di integrazione con il solare

IDROCENTRO

TORRE S.GIORGIO - CN - S.S. Torino - Saluzzo Km 32 - Tel. 0172-912392 - Fax 0172-96122

ASTI - Corso Torino, 483 - Tel. 0141 - 212710 - Fax 0141 - 216371

www.idrocentro.com

e-mail aoenergy@alternativeadvancedenergy.com

alternative ADVANCED ENERGY

www.idrocentro.com

LA STAMPA
PAGINA 49 VENERDÌ 12 APRILE 2002

NORDOVEST
PIEMONTE E VALLE D'AOSTA

www.idrocentro.com

IL MONDO DELLE BOLLICINE DEL NORD OVEST HA COMPENSATO IL CALO NEGLI STATI UNITI CON LA CRESCITA NEI MERCATI EUROPEI SOPRATTUTTO A EST

L'Asti festeggia a Verona una crescita record

Venduti 2 milioni di bottiglie in più

Il Consorzio di tutela propone al Vinitaly molte degustazioni di valore internazionale e vari laboratori in collaborazione con Slow Food

Vanni Cornero
Inviato a VERONA

L'Asti presenta i conti al Vinitaly di Verona. E sono positivi: nel 2001 il celebre spumante italiano ha venduto circa 2 milioni di bottiglie in più dell'anno precedente, passando da 63.381.000 a 65.342.000. La ripresa è stata soprattutto europea, dove le vendite sono salite a 33.585.000 bottiglie dai 26.571.000 del 2000, ma altre soddisfazioni sono venute dal mercato asiatico, dove la crescita è stata del 13,45% (con 2.117.000 bottiglie contro il milione 866.000 precedente) e, seppur con numeri minori, tanto dall'America centro-meridionale quanto dall'Africa. La flessione di vendite negli Stati Uniti causata dai tragici eventi dell'11 settembre (9.484.000 di bottiglie, contro i 13.630.000 del 2000, pari ad un calo del 30,34%) ha però pesantemente condizionato i risultati complessivi dell'export extraeuropei, passato da 19.463.000 di due anni fa ai 15.157.000 dell'anno scorso. «Gli Stati Uniti dopo lo shock di settembre hanno subito una battuta d'arresto - dice il direttore del consorzio di tutela dell'Asti, Ezio Pelissetti - ma il mercato sta comunque ricominciando a muoversi. L'Asti ha compensato il calo negli Usa con la crescita nei mercati dell'Est: Russia soprattutto, poi Ucraina, Polonia e Ungheria. Discorso a parte per la Germania, che in questo momento è il paese con meno volontà di importare prodotti di qualsiasi tipo data la relativa stagnazione del suo mercato interno, ma in cui tuttavia l'Asti ha una apprezzabile ripresa».

La vera grande rivelazione del mercato nel 2001 è stata soprattutto la Russia dove l'Asti ha raddoppiato le quote di mercato d'esportazione, raggiungendo la soglia storica di un milione di bottiglie vendute contro le 500 mila del 2000. Questa è la massima espressione di un trend positivo nei paesi dell'Est e nelle repubbliche sovietiche, iniziato a concretizzarsi nel 1995, quando le esportazioni in quei paesi sono praticamente raddoppiate. Dopo aver subito una flessione nel 1999, le vendite hanno ripreso a salire attestandosi su cifre di tutto rispetto che consentono di mantenere alte le prospettive commerciali per il 2002.

Il successo dell'Asti è stato confermato a febbraio dalla presenza, per la prima volta, del consorzio di tutela alla manifestazione Prodexpo di Mosca, la più importante rassegna di prodotti alimentari rivolta agli operatori del settore che è stata visitata da più di 100 mila persone. Al suo interno ha organizzato «Giornate dell'Asti» sviluppate su numerose degustazioni dello spumante, incontri a tema con gli operatori commerciali e la presentazione delle aziende che aderiscono al consorzio.

La Russia oltre a confermarsi capofila dei paesi dell'Est Europa nell'apprezzamento del vino italiano, imprime un ulteriore impulso di conoscenza dell'Asti e alla diffusione sul suo territorio. Temi che sono stati approfonditi con un seminario sulla «Contraffazione e imitazione dell'Asti» rivolto alle istituzioni e alla stampa russa per rafforzare i concetti di difesa e di tutela dell'Asti e il significato del contrassegno di Stato.

Ora, al Vinitaly, il consorzio per la tutela dell'Asti si presenta con una serie di iniziative indirizzate a delegazioni internazionali, operatori del settore e giornalisti, mentre la novità per il pubblico è costituita dai «laboratori del gusto» organizzati in collaborazione con Slow Food di cui l'Asti è protagonista.

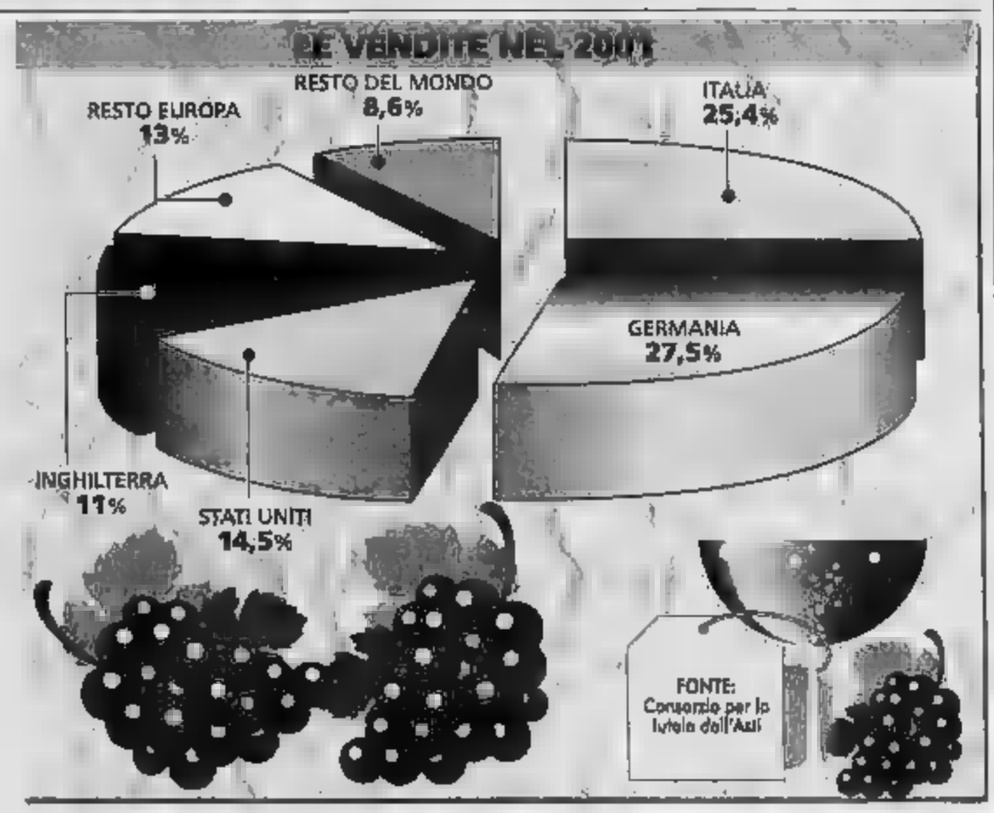

Tutto in un click

La rintracciabilità segno di rilancio

UN consumatore australiano ha comprato una bottiglia di «Asti»: legge sulla fascetta della docg che circonda il tappo il codice produttivo composto da lettere e numeri. Va sul sito www.astidocg.it, clicca sulla finestra ricerca, digita le lettere e i numeri e gli compare oltre al nome della produttrice c'è già in etichetta anche la data di imbottigliamento, le indicazioni del vigneto e in futuro anche la foto della cantina e della vigna). Fantascienza? Ezio Pelissetti, direttore del Consorzio dell'Asti, ieri al Vinitaly era orgoglioso questo esempio di rintracciabilità: «Siamo i primi e finora gli unici in Italia, ma ci dovranno arrivare tutti i consorzi dei vini di qualità».

Dietro le cifre dell'inversione di tendenza dell'«Asti» c'è anche questo. Un gran lavoro per documentare e registrare l'attività delle aziende, obbligarle alla chiarezza e fornire, in ogni momento in tempo reale la fotografia dell'«Mondo dell'Asti», per dimostrare come e dove nasce. Non anonimo prodotto industriale, ma vino vivo, con un suo territorio, un passato illustre e soprattutto un futuro. Il recupero nella vendite e il ritorno oltre la soglia dei 65 milioni di bottiglie sono segnali che rassicurano anche i seimila produttori. L'«Asti spumante» c'è. (ser. mir.)

OGGI POMERIGGIO NELLO STAND DELLA REGIONE PIEMONTE C'E' L'ESORDIO DI UN NUOVO PRODOTTO

Giapponesi in degustazione a casa dei piemontesi

Nasce da sette sorelle il classico «Alta Langa»

Sergio Miravalle
Inviato a

Il Piemonte al Vinitaly oggi racconterà anche un'altra storia: quella avviata una decina di anni fa quando Vittorio Vallarino Gancia (sì proprio lui, preminto a Verona per i 40 anni di «carriera») riuscì a mettere un tavolo i rappresentanti di sette Case storiche dello spumante impegnandole in un progetto che legava enologia e territorio.

Il Piemonte dei grandi numeri che da solo produce oltre la metà dei 250 milioni di bottiglie dello spumante italiano voleva creare una sua isola produttiva di uve pinot nero e chardonnay per poter produrre spumanti con il metodo classico (quello della rifermentazione e i lievi in bottiglia, tipica anche dello Champagne) senza dove importare uve dall'Oltrepò e dal Trentino. Ne è scaturito un progetto che ha favorito la nascita di circa 60 ettari di vigne nella fascia sud del Piemonte, ad una quota tra i 250 e i 600 metri. Un paio di anni fa è arrivato il nome «Alta Langa» e ora c'è anche la richiesta della doc.

E' stato costituito un consorzio ufficiale dell'Asti il giugno scorso. Le «sette sorelle» iniziali nel frattempo sono mutate, ma tra uscite e new entry rimasta sempre azionde (un simbolo: Gancia, Martini, Barbero, Banfi-Vigne Regali, Fontanafredda, Bersano-Riccadonna, Cocchi. Presidente del Consorzio «Alta Langa» è stato nominato, per il primo triennio, Giorgio Giuliana, in rappresentanza della Martini. Nel Consorzio sono entrati anche i viticoltori che hanno creduto in questa nuova opportunità viticola in una fascia di territorio dove la vite era spesso scomparsa, ai confini con i noccioleti: la componente agricola in «Alta Langa» è rappresentata da Giacinto Balbo, Giovanni Carlo Bussi, Luciano Chiarle, Piero Culasso, Gianpaolo Mennotti e Gian Carlo Zunino.

Oggi pomeriggio al Vinitaly, nel mega stand della Regione Piemonte, l'«Alta Langa» è presentato al mondo enologico. Intervengono l'assessore Cavallera, Giuliana e Giulio Bava in rappresentanza delle Case storiche e Lorenzo Corino, direttore dell'istituto sperimentale per l'enologia di Asti. Coordina Giancarlo Montaldo, che ha curato il progetto e Giovanni Minetti, direttore di Fontanafredda, la prima delle «sette sorelle» ad essere uscita sul mercato con il suo «Alta Langa». Obiettivo delle sette Case è arrivare ad almeno 400 mila bottiglie. A oltre dieci anni dalla prima idea il sogno si è fatto realtà e il Piemonte si ritrova una freccia in più al suo arco della qualità, cercata e ottenuta.

PREMIATI IN PRIMA FILA

I piemontesi sono subito protagonisti

Gianfranco Quaglia
Inviato a VERONA

Il Piemonte lascia il segno ancora prima di cominciare. Firmando l'«ouverture» con premi di eccellenza, a testimonianza del carattere di una terra e della sua gente che si è fatta da sola lavorando con tenacia. Qualche volta l'«understatement», quel tipico genere piemontese di apparire con discrezione, paga e porta bene. Prendiamo ad esempio Vittorio Vallarino Gancia: oggi il casato non ha bisogno di essere ripetuto, suona alto e frizzante come i suoi vini.

Ma quando il nonno Camillo partì (ed eravamo nel 1907) da Alessandria, la musica non era quella di oggi. Occorreva inventare, creare un qualcosa di cui ancora non si intravedevano i contorni, ma che sarebbe diventato poi un impero. Lo ricorda il nipote, che oggi ha i capelli bianchi e veleggia ai . Ma anche Vittorio Vallarino Gancia, festeggiato l'altra sera al Palazzo della Gran Guardia di Verona con il Premio internazionale del Vinitaly, dovette rimboccarsi le maniche. Anzi, «battere il marciapiede», come lui stesso ama definire quella sua scelta avvenuta nel 57, quando decise di uscire dall'azienda per un'operazione che si chiamerebbe «front offices», ma che allora era semplicemente un'attenta ricerca della clientela. «L'ho fatto per tre anni - ricorda - e per evitare che il mio cognome condizionasse il consumatore, mi presentavo come Vittorio Bianchi». Un aneddoto, che pochi sanno: Gancia ricorse a quello stratagemma per tastare e testare il mondo del consumo, che stava evolvendo, e prepararsi così ai cambiamenti d'indirizzo dell'azienda. Dieci anni dopo dalle cantine usciva il primo spumante italiano Pinot. Oggi i tempi sono mutati, sul palcoscenico festeggiare il re delle bollicine è arrivata anche Anna Oxa. Ma immutato è rimasto lo spirito, il dna perché «sono piemontese testa-dura», dice Gancia. Un dna trasmesso ai tre figli, che senza preavviso chiama sul palcoscenico consegnando loro il premio assegnato dal Vinitaly.

Uomini e donne protagonisti. Ieri mattina è toccato a Laura Raimondo Mazzetti, di Altavilla Monferrato (Alessandria) essere incoronata con il Premio Cangrande «benemeriti della viticoltura», presenti il ministro delle Politiche Agricole Giovanni Alemanno e l'assessore all'Agricoltura della Regione Piemonte, Ugo Cavallera. Laura, presidente dell'Enoteca del Monferrato, è titolare dell'antica «Distilleria di Altavilla» che produce grappe già note oltre confine: Germania, Svizzera, Lussemburgo, Olanda. Dice: «Nelle mie bottiglie c'è tutto il Piemonte, cioè tradizione, qualità, amore. E' la ricetta semplice del mio trisnonno Filippo Mazzetti, che nel 1846 avviò l'attività. Il prestigioso premio che mi è stato assegnato è anche riconoscimento a tutto il territorio».

FRA GLI STAND SI ENTRA SUBITO NEL VIVO. UN PRODUTTORE DI LANGA AL CENTRO DI UN PROGETTO A FIANCO DEL CANTANTE BRIAN ENO. UN RICONOSCIMENTO PER GIORDANO VINI

Fiorisce nel «vigneto» il sogno dell'Enoteca d'Italia

Delfino, Cavallera e Garrone fautori dell'iniziativa presentata ieri dopo l'inaugurazione

L'assessore regionale Ugo Cavallera

Luca
Inviato a VERONA

Investitura ufficiale ieri al Vinitaly per il progetto Enoteca d'Italia una costola di «Vigneto Italia», la grande iniziativa per la promozione dell'enologia nazionale che ha nel sottosegretario Teresio Delfino, il promotore. Per il battesimo del progetto sono arrivati produttori come la famiglia Gancia, i barolisti Abbona e Gagliardo, Lungarotti dall'Umbria, Argiolas dalla Sardegna, gli esponenti delle istituzioni e del mondo dell'enologia.

Dopo gli incontri al ministero è emersa con forza la necessità di una vetrina globale per la promozione e la comunicazione e ieri a Verona si è passati dalle parole ai fatti. «Siamo pronti ad attivare da subito - dice Teresio Delfino - un programma di concrete iniziative di comunicazione, il tutoraggio per il radicamento del sistema delle enoteche istituzionali e la realizzazione del portale enoteca d'Italia. Sono passi per partire in modo concreto, sviluppando una sinergia con chi ha saputo lavorare in questa direzione».

E anche il Piemonte sembra già pronto al grande passo come dimostra lo spiegamento di forze voluto dall'assessore regionale Ugo Cavallera: «Abbiamo trovato un sottosegretario capace di offrire concretezza e di parlare la stessa lingua del Piemonte, quella della qualità. Noi ci siamo». «Oggi si è decisa una importante - aggiunge Pierdomenico Garrone presidente dell'Enoteca regionale del Piemonte -. L'Italia del vino ha deciso di avere una credibile lobby istituzionale».

Fra gli stand c'è stata subito una corsa all'ultima degustazione. Seriosi importatori di ogni nazionalità al fianco di giovani appassionati di vino e di vip come Adriana Volpe, ottima conoscitrice e affascinante degustatrice. Oggi il Piemonte è protagonista con la degustazione dei «Caristum»: i primi dieci vini di Acqui Terme a cura dell'Enoteca Regionale Acqui «Terme e Vino» e la presentazione dello spumante «Alta Langa», con il libro «Undici passi per il Re dei Vini» curato dall'Enoteca Regionale del Barolo. «E' sempre più sentita - commenta Luigi Cebutto, presidente dell'Enoteca Regionale del Barolo - la necessità di abbinare il territorio al suo vino. Questo volume è la carta di undici territori, il compendio di aneddoti e vicende artistiche che permette di conoscere i segreti e i profumi del barolo».

Tutto da scoprire invece un appuntamento in programma domani, quando il langarolo Giorgio Pellissero presenterà il progetto «Long Now» e avrà al fianco Brian Eno.

Fin da ieri le degustazioni sono state molto affollate e tra gli stand del Vinitaly sono arrivati anche i vip Sopra, la showgirl Adriana Volpe tra grappoli e grandi calici

STASERA AL CINEMA

GIACOSA: Tel. 0165 262.220.
Senso '45. (ore 20; 22.30)

THEATRE DE LA VILLE: Pren. (ore 18-23) tel. 0165 230538 (www.delaville.it).
Saison culturelle: teatro. Alle 21 la compagnia «Allegri [illegible]» mette in scena la pièce *Le Malentendu*.

DES GEORGES: Tel. 0166 949.473.
NON PERVENUTO

[illegible] PARADISO: Tel. 0165 749.373.
CHIUSO

MONTE [illegible] CENTER CONGRESSI: Tel. [illegible] 641.206
NON PERVENUTO

[illegible] Tel. 0166 519.000 (www.vogliadicinema.it)
CHIUSO

AUDITORIUM: Tel. 0166 519.000 (www.vogliadicinema.it).
[illegible] & Company (ore 17,30)
Killing Me Softly (ore 19,30; 22,40)
[illegible] (ore 21)

IDEAL: Tel. 0166 519.000 (www.vogliadicinema.it)
D-Tox (ore 20,30)
Mi chiamo Sam (ore 22,50)

ARCOBALENO: Tel. 0125 425084.
Parlami [illegible] tal (ore 20; 22.15)

BORGO: Tel. 0125 641.480.
Tredici Spettri (ore 20; 22,15)

POLITEAMA: Tel. 0125 641.571.
Il tempo dei cavalli ubriachi

[illegible] Inf. Tel. 015-22.736 - 31.312.
Killing me softly - Uccidimi lentamente
Orario: spettacolo unico ore 22.30.
L. 12.000/10.000.
Al [illegible]

[illegible] Inf. Tel. 015-22.735 - 31.312.
SALA 1: **Parlami [illegible]**.
Orario: 20; 22.30.
Al martedì 4,50 €.
SALA 2: **Don't say a word**
Solo il silenzio può salvare la vita.
Orario: 20; 22.30.
Ore [illegible]
Al martedì 4,50 €.
SALA 3: **Amore a prima vista.**
Orario: 20; 22.30.
Lire: 12.000/10.000. Al martedì 4,50 €.

CENTRO. Inf. Tel. 015-22.735 - 31.312.
Dragonfly-Il segno della libellula
Orario: 20; 22.30.
[illegible]

SOCIALE. Inf. Tel. 015-22.736 - 31.312.
CHIUSO PER RESTAURI

VIGNA. Inf. Tel. 015-253.80.27.
Il consiglio d'Egitto di Emidio Greco
Orario: spettacolo unico ore 21,30.

ELDO.
Inf. Tel. 015-253.89.27.
I perfetti innamorati
[illegible]. 20; 22,15

COMUNALE.
Inf. Tel. 015-33 899.
[illegible]. Orario: 20; 22,15.

ANGELUS.
OGGI RIPOSO.

ECCELSIOR.
Inf. Tel. 015-767.323.
Mi chiamo Sam.
Orario: 21; 23

PELLI.
Inf. Tel. 015-242.31.18.
Il tempo dei cavalli ubriachi.
Orario: 21,30.

[illegible]. Inf. Tel. 0161-255.045.
Senso 45, di Tinto Brass - V.M. 18. Apertura 21,45 con spettacolo unico alle 22,10. €6,50 ridotto €5,00.

NUOVO ITALIA. Inf. Or. Tel. 0161-257.744
Don't say a word, con Michael Douglas e Sam Bain. Apertura 21,45 con spettacolo unico alle 22,10. €6,50 ridotto 5,00.

PRINCIPE. Inf. Or. Tel. 0161-250.047.
Amore a prima vista, con Gwyneth Paltrow e Jack Black. Apertura 21,45 con spettacolo unico alle 22,10. €6,50 ridotto 5,00.

[illegible]. Inf. Or. - Tel. 0161-215.018.
Black hawk down, di Ridley Scott con Josh Hartnett. Orario [illegible] spettacolo unico. 426.50 ridotto €5,00

LUX. Inf. Or. Tel. 0161-213.375
CHIUSO.

TEATRO BALBIENO. Via [illegible] T. [illegible] 0161-253.378.
Alle ore 21.15 «Assemblea Teatro» in **Più di mille giovedì** la storia delle Madres di Plaza de Mayo tratto da «Le irruzioni» di Massimo Carlotto con Gisella Bein. Regia di Renzo Sicco e Lino Spadaro. €8 ridotto €5.

SALA [illegible]. Inf. Or. Tel. [illegible].
CHIUSO.

TEATRO DECIMO. Inf. Or. Tel. 0161-255.644.
CHIUSO

LUX. Inf. [illegible]. 0163-22.698.
A beautiful mind, con Russell Crowe. Orario 21 spettacolo unico. €6,20 €4,15.

[illegible].
CHIUSO.

MAZZETTI. Inf. Tel. 0161-486.714.
CHIUSO.

IDEAL. Inf. Tel. 0161 930.827-333/4467486.
Mi chiamo Sam, con Sean Penn e Michelle Pfeiffer. Orario: 21 spett. unico. €5,50 rid. €3,00.

[illegible]. Inf. Tel. [illegible]
CHIUSO

SETTONIVA. Inf. Tel. 0163-54.265
CHIUSO

ADUA 100 corso Giulio Cesare 67, tel. 856.58[illegible]. **E.T. l'extraterrestre.** Or.: 15,45; 18; 20,15; 22,30.
ADUA 200 corso Giulio Cesare 67, tel. 856.521. **Rollerball.** Or.: 16; 18; **Il favoloso mondo di Amélie.** Ore 20,10; 22,30.
ADUA 400 corso Giulio Cesare 67, tel. 856.521. **I Tenenbaum.** Or.: 15; 18,10; 20,20; 22,30.
AMBROSIO MULTISALA corso Vittorio Emanuele II 52, tel. 547.007. *Sala 1:* **Don't say a word.** Or.: 15; 17,30; 20; 22,30. *Sala 2:* **Parla con lei.** Or.: 15; 17,30; 20; 22,30; *Sala 3:* **Gosford Park.** Or.: 14,30; 17,10; 19,50; 22,30.
ARLECCHINO corso Sommeiller 22, tel. 581.7190. *Sala 1:* **Parla con lei.** Or.: 15,30; 17,50; 20,10; 22,30. *Sala 2:* **E.T. l'extraterrestre.** Or.: 15; 17,30; **A Beautiful mind.** Or.: 20; 22,30.
CAPITOL via San Dalmazzo 24, tel. 540.505. **The time machine.** Or.: 15,10; 17,05; 19,40; 20,35; 22,30.
[illegible] via Carlo [illegible] 27, tel. 540.110. **Tanguy.** Or.: 16,15; 18,20; 20,25; 22,30.
C. CHAPLIN 1 via Garibaldi 32/e, tel. [illegible]. **Don't say word.** Or.: 16; 18,10; 20,20; 22,30.
C. CHAPLIN 2 via Garibaldi 32/e, tel. 436.07.23. **Gosford Park.** Or.: 15; 17,40; 20,15; 22,40.
CIAK corso G. Cesare 105, tel. 232.029. **Monsters & Co.** cartone animato. Or.: 15,10; 17; 18,50; 20,40; 22,30.
CINEPLEX MASSAUA piazza Massaua 9, tel. 779.60.200; pren. tel. 779.60.300. **E.T. l'extraterrestre.** Or.: 15,25; 17,45; 20,05; 22,25. **The Royal Tenenbaums.** Or.: 15,40; 17,55; 20,10; 22,25. **The [illegible] machine.** Or.: 16,35; 17,55; 20,10; 22,25. **Rollerball.** Sped. unico ore 22,40. **Unico [illegible].** Or.: 15,40; 18,30; 20,20; 22,10. **Amore a pri[illegible] svista.** Or.: 15,45; 18; 20,15; 22,30.
DORIA via Gramsci 9, tel. 542.422. **Il più [illegible] giorno [illegible] [illegible] vita.** Or.: 18; 18,10; 20,20; 22,30.
DUE GIARDINI - Sala Nirvana via Montalcone 62, tel. 327.2214. **Tanguy.** Or.: 18; 18,15; 20,25; 22,35.
[illegible] [illegible] - Sala Ombrerosse via Montalcone 62, tel. 327.2214. **Il consiglio d'Egitto.** Or.: 16,30; 20; 22,30.
ELISEO GRANDE piazza Sabotino, tel. 447.52.41. **Dragonfly.** Or.: 15,30; 17,50; 20,10; 22,30.
ELISEO BLU piazza Sabotino, tel. 447.52.41. **Senso '45.** Or.: 16; 17,25; 20; 22,30. Vietato min. 18.
ELISEO ROSSO piazza Sabotino, tel. 447.52.41. **Monsters & Co.** animazione ore 15,15. **A beautiful mind.** Or.: 17,25; 20; 22,30.
EMPIRE piazza Vittorio Veneto 5, tel. 817.04.93. **Don't say a word.** Or.: 16; 18,10; 20,20; 22,30.
ERBA 1 corso Moncalieri 241, tel. 861.54.47. **Il favoloso mondo di Amélie.** Or.: 20; 22,30.
ERBA 2 corso Moncalieri 241, tel. 861.54.47. Vedi teatro.
ETOILE via B. Buozzi ang. via Roma, tel. 530.353. **Killing me softly - Uccidimi dolcemente.** Or.: 15; 18,10; 20,20; 22,30.
FIAMMA corso Trapani 57, tel. 385.2057. **Don't say a [illegible].** Or.: 15; 17,30; 20; 22,30.
F.LLI MARX - Sala Groucho corso Belgio 53, tel. 8121410. **Parla con lei.** Or.: 15,50; 18,05; 22,35.
F.LLI MARX - Sala Chico corso Belgio 53, tel. 8121410. **L'amore perfetto.** Or.: 15,10; 17; 18,50; 20,40; 22,30.
F.LLI MARX - Sala Harpo corso Belgio 53, tel. 8121410. **Il cuore criminale delle donne.** Or.: 15,45; 18; 20,15; 22,30.
FREGOLI [illegible] via S. Giulia 2 bis/b, tel. 011.817.9373. **I perfetti innamorati.** Or.: 20,30; 22,30.
GIANELLO via C. Colombo 31 bis, tel. 011.580.5768. Vedi teatro.
[illegible]CH VILLAGE via Po 30, tel. 011.817.3323. *Sala 1:* **Il favoloso mondo di Amélie.** Or.: 15; 17,30; 20; 22,30. *Sala 2:* **Gosford Park.** Or.: 15; 17,40; 20,15; 22,40. *Sala 3:* **Le repetition - L'altro [illegible].** Or.: 16,30; 18,30; 20,30; 22,30.
IDEAL Cityplex 1 corso Beccaria 4, tel. 011 621.4316. *Ideal 1:* **The time machine.** Or.: 15,30; 18,30; 20,30. *Ideal 2:* **A beautiful mind.** Or.: 15; 17,30; 20; 22,30. *Ideal 3:* **Il segno della libellula.** Or.: 15,45; 18; 20,15; 22,30. *Ideal 4:* **Monsters & Co.** Or.: 16,20; 18,20; **Killing me softly - Uccidimi dolcemente.** Or.: 20,20; 22,30. *Ideal 5:* **Amore a prima vista.** Or.: 15,30; 17,50; 20,10; 22,30.
KING via Po 21, tel. 812.59.86. **No man's land.** Or.: 15; 18,10; 20,20; 22,30.
KONG via S. Teresa 5, tel. 534.614. **Mulholland drive.** Or.: 16,30; 19,45; 22,30.
LUX Galleria S. Federico, tel. 541.289. **Amore a prima svi[illegible].** Or.: 15,45; 18; 20,15; 22,30.
MASSIMO UNO via Verdi 18, tel. 812.5606. **Monster's ball.** V.M. 14. Or.: 16,15; 18,20; 20,30; 22,30.
MASSIMO DUE via Verdi 18, tel. 812.5606. **Tredici variazioni sul tema.** Or.: 16,30; 18,30; 20,30; 22,30.
NAZIONALE 1 via Pomba 7, tel. 812.41.73. **Senso '45.** Or.: 15; 17,30; 20; 22,30. Vietato min. 18.
NAZIONALE 2 via Pomba 7, tel. 812.41.73. **Enigma** Or.: 15,55; 18; 20,15; 22,30.
OLIMPIA 1 via Arsenale 31, tel. 332.448. **Parla con lei.** Or.: 15; 17,30; 20; 22,30.
OLIMPIA 2 via Arsenale 31, tel. 332.448. **Monsters & Co** Cartone animato. **Kate & Leopold.** Or.: 15,30; 17,40; 20; 22,30.
REPOSI 1 via XX Settembre 15, tel. 531.400. **Amnésia.** Or.: 15; 17,30; 20; 22,30.
REPOSI 2 via XX Settembre 15, tel. 531.400. **Dreamfly - Il segno della libellula.** Or.: 15; 17,30; 20; 22,30.
REPOSI 3 via XX Settembre 15, tel. 531.400. **[illegible] chiamo Sam.** Or.: 15; 17,30; 20; 22,30.
REPOSI 4 via XX Settembre 15, tel. 531.400. **Unico testimone.** Or.: 16; 18,10; 20,20; 22,30.
REPOSI 5 - LILLIPUT via XX Settembre 15, tel. 531.400. **A beautiful mind.** Or.: 16; 17,30; 20; 22,30.
ROMANO Galleria Subalpina, tel. 562.01.45. **I Tenenbaum.** Or.: 15; 16,10; 20,20; 22,30.
STUDIO RITZ via Accqui 2, tel. 819.01.50. **Parla [illegible] lei.** Or.: 15,45; 18; 20,15; 22,30.
TEATRO NUOVO corso Massimo d'Azeglio 17, tel. 650.02.00.
NUOVO. Vedi teatro.
VALENTINO 1 **In the bedroom.** Or.: 14,50; 17,30; 20; 22,30.
VALEN[illegible] 2 **Il Signore degli Anelli.** Or.: 15; 18,15; 21,30.

Le sale cinematografiche di Novara, da lun. 15 a dom. 21, aderiranno alla «Settimana della Cultura» indetta dal Ministero per i Beni e le Attività [illegible]. Quindi, per il periodo indicato, l'ingresso sarà a tariffa speciale unica di €4,5.

VIP. Tel. 0321-625.668
Don't say a word
Or.: 20; 22,30. Fer. fest. e prefest.: € 7/5.00. Sab. pom. e mer. sera fer. € 5.00 (12/17 anni, € 6.00 fest. sab. doppio 21).

ARALDO. 0321-474.625
Mi chiamo Sam.
Or.: 20; 22,30. Fer. fest. e prefest.: € 6.50/4.50. Lu. fer. € 4.50.

ELDORADO. Tel. 0321 - 624.158.
Il segno della libellula - [illegible]
Or.: 20,15; 22,30. Fer. fest. e prefest.: € 6.70/4.70; mar. fer. € 4.70.

SACRO CUORE. Tel. 0321-[illegible].
Enigma
Or.: 20; 22.30. Fest. e pref. [illegible] 6.20/5; fer. [illegible] 5/5. Mar. fer. € 4.00

[illegible]

SANT'ANDREA. Info 0321-637183.
oggi riposo

SAN CARLO. Inf. [illegible]
con perverato
Or.: 15; 21. Ingr. cine € 4,00

[illegible]

VERDI.
oggi riposo

[illegible] Tel. [illegible] - 82.151.
Amore a prima vista
Or.: 20,15; 22,15
Ingr. € 6.50; rid. € 4.50, lun. fer. € 4.50.

[illegible] 1, T. 032[illegible]41
Don't say a word
Or.: 20,15; 22,15. Prezzi cinema: Ingr.: [illegible] 6.50, rid. € 4.50 (tue fer. € 4.50).

NUOVO SALA 2. Tel. 0322 - 81.741.
Il segno della libellula - Dragonfly.
Or.: 20,15; 22,15.
Ingr.: € 6.50 rid. € 4.50 (lun. fer. € 4.50).

NUOVO SALA 3. T. 0322 - 81.741.
Senso 45 (viet. min. 18 anni)
Or.: 20; 22.15
Ingr.: € 6.50 rid. € 4.50 (lun. fer. € 4.50).

BALLARDINI. Tel. 0321 - 51.95.23.
Il principe e il pirata Or.: 21

METROPOLIS MULTISALA. Tel. 0331 - 914.285 int pren.: von 18,30-21,30; sab/dom 14,30-21,30.
E.T. L'Extraterrestre. Or.: 20,20. Ingr.: € 7; rid. € 5. Merc., giov. sera e sab. pom. € 5
I Tenenbaum. Or.: 20,30; 22,50. Ingresso: € 7; rid. € 5. Merc., giov. sera e sab. pom. € 5.
Parla con lei. Or.: 22,40; Ingresso: € 7; rid. € 5. Merc., giov. sera e sab. pom. € 5.
A beautiful mind. Or.: 22,40 Ingr.: € 7; rid. € 5. Merc., giov. sera e sab. pom. € 5.
Senso '45 (viet. min. 18 anni). Or.: 20,10; 22,40. Ingr.: € 7; rid. € 5. Merc., giov. sera e sab. pom. € 5
The time machine Or.: 20,30; 22,50. Ingr.: € 7; rid. € 5. Merc., giov. sera e sab. pom. € 5.
Don't say a word Or.: 20,10; 22,30. Ingr.: € 7; rid. € 5. Merc., giov. sera e sab. pom. € 5.
Monsters & Co. Or.: 20,30 Ingr.: € 7; rid. € 5. Merc., giov. sera e sab. pom. € 5
Unico testimone. Sabato e dom., Ingr.: € 7; rid. € 5. Merc., giov. sera e sab. pom. €
Amore a prima vista Or.: 20,20; 22,40. Ingr.: € 7; rid. € 5. Merc., giov. sera e sab. pom. € 5

Per l'adesione alla «Settimana [illegible], da lun. 15 a dom. ingresso a tariffa speciale unica di € 4.50.

CINE TEATRO. Tel. 0321 - 91.183.
[illegible] **& Co.** Or.: 21,15
Fer. e fest. € 6.00/4.00, lun. fer. € 4.00.

S. PELLICO. T. e segr. t. 0321-777.122.
oggi riposo

CORSO MULTISALA 1.
Info 0324 240 853
opp. www.multisalacorso.com
Mi chiamo Sam
Informazioni orari su segreteria telefonica

CORSO MULTISALA 2.
Info 0324 240 853
opp. www.multisalacorso.com
All [illegible] quello che perdi di sapore
Informazioni orari su segreteria telefonica

SOCIALE
Tel. e segr. tel. 0323 - 61.459.
Mi chiamo Sam
Or. 21

OLIMPICO
Tel. 328.1532.076
oggi riposo
Or.: 20,15; 22.15.

SOCIALE (INTRA)
Info su segreteria telefonica 0323 - 401.940.
Senso '45 (viet. min. 18 anni)
Ore 20,15; 22.30

[illegible]
Info su segreteria telefonica 0323 40.19.40.
Don't say a word
Or.: 20.30; 22.30

SOCIALE (PALLANZA) SALA 1
Info tel. 0323 - 501.964
Parla con lei
Informazioni orari su segreteria telefonica

SOCIALE (PALLANZA) SALA 2.
Info. tel. 0323 - 501.964
Il segno della Libellula - Dragonfly.
Informazioni orari su segreteria telefonica

[illegible] [illegible]

[illegible]	74	17	84	18	5
	109	104	104	64	61
CAGLIARI	57	60	54	[illegible]	49
	66	57	52	51	45
FIRENZE	16	49	16	58	47
	57	53	51	48	[illegible]
[illegible]	15	10	57	33	29
	81	74	71	67	[illegible]
MILANO	41	8	27	89	55
	[illegible]	81	68	67	56
NAPOLI	15	26	85	70	69
	84	83	65	61	57
[illegible]	75	[illegible]	[illegible]	37	81
	79	71	67	66	61
ROMA	87	1	72	70	58
	113	89	58	51	48
TORINO	17	6	57	87	73
	67	64	55	53	52
VENEZIA	62	7	76	87	22
	74	67	61	59	53

IL COMPUTER CI SUGGERISCE

Ambi centrati: Ambi centrati sul n. 51 di CAGLIARI. Ecco [illegible] 30 coppie [illegible] cui puntare. Il gioco va programmato per almeno 4 settimane consecutive [illegible] gli altri sistemi:

51-2	51-4	51-6	51-8	51-10
51-12	51-14	51-16	51-18	51-20
51-22	51-24	51-26	51-28	51-30
51-34	51-36	51-38	51-42	51-46
51-48	51-50	51-54	51-56	51-58
51-70	51-72	51-74	51-76	51-78

Ambata mature: [illegible] embate [illegible] denza d'uscita, infatti tra parentesi indichiamo la presunta [illegible] a estrazione:
Bari 73 (1); Cagliari [illegible] (3); Firenze 28 (6); Genova 78 (1); Milano 78 (8); Napoli 8 (0); Palermo 71 (2); Roma [illegible] (6); Torino 8 (3); Venezia [illegible].

Per questa settimana il computer ci consiglia i 40 ambi in frequenza sulla ruota di FIRENZE.

11-3	11-5	11-7	11-9	11-12
11-21	11-27	11-29	11-30	11-35
11-37	11-41	11-49	11-53	11-55
11-65	11-67	11-79	11-83	11-85
33-3	33-5	33-7	33-9	33-12
33-21	33-27	33-29	33-30	33-35
33-37	33-41	33-49	33-53	33-55
33-65	33-67	33-79	[illegible]	33-85

Per oltre la lunghetta più in ritardo sviluppata per [illegible]bo e terno da giocare a MILANO:

7-17-27	7-17-37	7-17-47
7-17-57	7-17-67	7-17-70
27-37-71	27-37-72	27-37-73
27-37-74	27-37-75	47-57-76
47-57-77	47-57-78	47-57-79
47-57-87	17-27-37	27-37-47
27-37-57	27-37-67	37-47-70
37-47-71	37-47-72	57-71-73
57-71-74	57-71-75	71-77-76
71-78-77	79-87-78	78-87-79

[illegible] ENALOTTO - [illegible] AL [illegible]

Giocate normali e sistemi integrali

VINCITE: –

€ 1,00 — 11 - 41 - 47 - 63 - 73 - 78
1 combinazioni — 9 - 17 - 36 - 55 - 72 - 81

€ 3,50 — 2 - 4 - 17 - 22 - 36 - 38 - 69
1 combinazioni

€ 112,00 — Giocate sistematiche non [illegible]
224 combinazioni — - basi fisse prese 1 ad 1 = 12 - 18 - 30 - 74
- varianti = 9 - 17 - 31 - 36 - 44 - 48 - 68 - 79

Statistiche a cura della Ricevitoria n. 490 di Davide e Liliana Miola, via Viana 27, Cameri

---

DAL 13 APRILE ALL'11 MAGGIO
PROMOZIONE
ORO
15%
SCONTO
Comunioni
Cresime CERIMONIE
Vasta Scelta di oggetti in Oro, Argento e Orologi
NONSOLO ORO
Novara - Piazza Cavour - telefono: 0321.611057
Dalla promozione sono esclusi: Articoli convenzionati; Monete; Lingotti e Foglie d'oro.

LE PROSSIME SERATE ALL'INSEGNA DELLA RISATA NELLE PROVINCE DI ASTI, CUNEO, NOVARA E VERCELLI: DAI MONOLOGHI ALLA PRESENTAZIONE DI LIBRI COMICI

Il Piemonte s'inchina al cabaret

Attesi Bertolino, Ale e Franz, Oreglio e Covatta

Enrico Bertolino (a sinistra) calcherà i palcoscenici di Moncalvo e Vercelli Giobbe Covatta invece sarà al teatro Pro loco di Borgosesia

Facciamo cabaret: sul Piemonte calano i comici. Domani sera al comunale di Moncalvo approderà Enrico Bertolino (l'impresario la cui parola d'ordine è «cip cip cip, din din din») con la sua Arca di Noè, a chiusura della stagione di prosa. Alle 21,15 si aprirà il sipario sullo spettacolo «Il diluvio fa bene al geranio». Il cabarettista avvisa: «State tranquilli, il diluvio universale è lo arrivo, ma metafora. Ma vedesse c'è sulla terra, il diluvio sarebbe già avvenuto da almeno tre anni». Allo spettacolo, diretto da Paola Galassi e Giampiero Solari, partecipano i musicisti Mario Guarnera e Piero Guerrera. Informazioni: 0141/31.383, ingressi: 15,49 e 12,91 euro. Lo spettacolo si sposta, domenica e lunedì, alle 21, al Teatro Civico di Vercelli, per la stagione comunale. Prenotazioni all'assessorato Cultura 0161/252.622.

Sempre domani sera, a Savigliano, spetta Ale e Franz (al secolo Alessandro Besentini e Francesco Villa), il compito di concludere, alle 21, al teatro Milanollo, la rassegna

di cabaret organizzata con la Cooperativa Bianca di Torino. Il duo che si farà letteralmente in quattro nello spettacolo «Ale e venti», diretto da Alberto Ferrari, che fa incontrare quattro coppie vissuti diversi intorno ad un unico punto comune la luce. C'è chi vede chi smorzata, chi addirittura assente. E di qui il passo è breve per mettere in dubbio tutto e tutti: i piccoli eventi del quotidiano, i personaggi della televisione, l'economia e persino lo sport. Ingresso 15,49 e 11,68 euro.

In Valsesia, il teatro Pro loco di Borgosesia, si animerà invece lunedì alle 21 per accogliere Giobbe Covatta, pièce che rappresenta la traduzione di «Double Act», testo di successo firmato dall'australiano Barry Creyton, per la prima volta in allestimento italiano, sotto il titolo di «Circo a due». L'altra metà del circo è Emanuela Grimalda nel ruolo di ex moglie che si ritrova casualmente in un affollato ristorante con l'ex marito. Così scocca, o meglio... ricocca la vecchia scintilla di un tempo. Per sapere di più (sulle prenotazioni, non per il finale) 0163/22205.

Novara infine la comicità entra in Curia con Flavio Oreglio, cabarettista, cantautore, musicista appassionato di ragtime, ha composto «Hasta la musica», sigla di due edizioni di «Facciamo cabaret». Numerosi i passaggi al «Maurizio Costanzo Show», al «Seven Show» e a «Scatafascio». Di recente Oreglio si è cimentato con la scrittura: ne è scaturito «Il momento catartico», edito da Mondadori. L'incontro è alle 18 di oggi al Rizzoli Store di via Rosselli 13. [r. s.]

MOSTRE E ARTISTI

Dalle bibbie antiche alle romantiche rose

Ferraresi

ACQUI. L'assessorato Cultura Comune procede nell'attività culturale intrapresa da tempo, presentando nella sala d'arte di Palazzo Robellini un'altra . Fino al aprile si può visitare mostra di Armando Bardella. Orario festivi e prefestivi 10-12, 16-19; feriali 16-19.

ALESSANDRIA. Nel complesso conventuale di San Francesco in via Cavour l'assessorato alla Cultura del Comune ha promosso la mostra antologica del maestro torinese Mario Bionda (Torino 1913, Penango 1985). Un omaggio per un artista che si è formato nella cerchia casoratiana, affermandosi ben presto nelle più importanti rassegne italiane ed internazionali, riconosciuto come indagatore di interessanti sperimentazioni materiche. La Provincia è invece protagonista eventi importanti che si susseguono più arti. L'assessore alla Cultura Adriano Icardi invita oggi ore 18 all'apertura della personale di Mauro Cattaneo a Palazzo Guasco in via Guasco 49. Colore, luce e materia i fondamenti di una ricerca attuale di esperienze maturate, fino al 21 aprile. «La parola del tempo» un'altra esposizione di bibbie antiche storiche, al Tiglio degli Umiliati in via Lunelli 13, fino al 21 aprile, Il parto dei pittori al castello ancora questa domenica dalle 10,30 alle ore 18,30. Operazione d'avanguardia con gli allievi Antonio Carena, per un dialogo con giovani pubblico in visita alla residenza reale.

MANGO Nello spazio d'arte dell'enoteca regionale si apre domenica alle 16,30 la ra di Mirella Rossi Cappellini «In forma dunque di candida rosa». Un'armoniosa espressione impressionista romantica che si antepone tematica al forte messaggio di «Natura trash» di Franco Pulcini fino al 12 maggio.

FOSSANO

Colombe «industriali» con antiche tecniche di lievitazione naturale

Sono dei titolari della Maina Panettoni Spa, azienda di Fossano che da oltre trent'anni produce dolci da ricorrenza. In merito all'articolo del 22 marzo, «Semplicità l'ingrediente delle migliori colombe», pur concordando con il giudizio positivo sulle colombe prodotte dai citati laboratori/pasticcerie, ritengo segnalare l'esistenza di altre ditte che avrebbero meritato una menzione particolare. La azienda, seppur con mezzi industriali, utilizza oggi le antiche tecniche della lievitazione naturale - solo lievito madre pasta acida - ed effettua controlli e selezioni delle materie prime rigidissimi. Con ciò non voglio sminuire capacità di Paolo Massobrio: intendo tuttavia scongiurare possibili fenomeni di razzismo culturale nei confronti delle produzioni definite industriali.

Dottor Marco Brandani, Fossano

DOLCE & SALATO di

A Gavi Ligure ravioli degni di Escoffier

DOMENICA è data di un tragico anniversario: l'affondo Titanic avvenuto a largo dell'Oceano Atlantico nel 1912. Pochi però sanno, suggestionati forse dal film uscito pochi anni fa, che le cene servite a bordo di quella nave mitica appartennero momento del più grande salto qualitativo della cucina europea. Lo afferma convinto Carletto Bergaglio, cancelliere dell'Ordine Obertengo dei Cavalieri del Ravioli che la sera di domenica organizza a Gavi, al ristorante Cavallino, la cena del menu della Sale Classe sul Titanic. Quella delle sale di 1ª classe sarà invece martedì 16 al ristorante Cantine del Gavi. Secondo lo storico, pochi anni prima a Parigi erano uscite le prime due edizioni del Ricettario di Escoffier mai prima d'allora 2340 persone in contemporanea poterono degustare quel livello qualitativo. Ma, motivo di ulteriore orgoglio, è fatto che l'unica pasta ripiena citata da Escoffier nella sua opera siano i ravioli. Se andate a Gavi Ligure, bella cittadina ligureggiante, i migliori ravioli si acquistano al Babarossa (localino appena dietro la bella chiesa) o nella macelleria Cunietti, festosamente affacciata sulla piazza. Li propongono freschi (alla faccia delle normative comunitarie approvate di recente) un ripieno di carne vitello e vitellone, parmigiano, erbette, scarola e E vanno bene anche «culo nudo», conditi solo con un poco di Cortese.

Macelleria Cunietti – Gavi Ligure (Al) – piazza Roma 1 – tel 0143/642792 – Ravioli al kg. 11,36 euro

Il miele abbinato ad un poco di formaggio non fuorviante dal punto di vista nutrizionale. Lo asserisce il professor Giorgio Calabrese e noi siamo felici, anche sapendo che il calcio del formaggio viene assorbito meglio con le proteine contenute dentro al miele. Uno degli ultimi esemplari di miele purissimi l'abbiamo assaggiato alla Casa di Dante Settimo Vittone (Torino), prodotto dal trentaseienne Paolo Pusceddu, con i suoi 120 alveari nomadi dislocati Canavese. Nei boschi che circondano Nomaglio, comune con poche centinaia di abitanti, avviene la raccolta di un intenso miele di castagno, dal colore bruno e dal tipico retrogusto amarognolo, più adatto per degustare il Castelmagno. Ma da provare è anche la melata (con fatta di pane nero lardo) ed il miele d'acacia... semplicemente così.

Apicoltura Riviera Delle Alpi - Settimo Vittone (Torino) - p Conte Rinaldo, 4 - tel. 339398193. Chiuso; martedì - Miele di castagno al kg. 16,50.

IN ARRIVO FILIPPO NARDI

La «iena» tv ospite domani alla Luna

Filippo Nardi

BOSCO MARENGO. Una «Iena» sarà ospite domani alla discoteca Luna Rossa: è Filippo Nardi, il transfuga Grande Fratello, che ha seguito una diversa dagli ex coinquilini della casa più famosa tv.

Leggendo sua biografia si scopre che nato a Londra nel '69, ma poi lasciato l'Inghilterra dopo una delusione d'amore per trasferirsi a Vetulonia, in provincia Grosseto, in ex del '400. Ama gli sport mare, la sua moto Triumph e, probabilmente per affinità umorali, Vittorio Sgarbi. [b. v.]

PRESTIGIOSI UFFICI

varie metrature - Novara B.do Q. Sella

esclusiva posizione centro storico vicinanza posteggi stazione FF.SS. originali pregevoli finiture d'epoca liberi subito.

Studio Cometto 0321.34203

CERUTTI CASA Agenzia Immobiliare
Via Regina Villa 76
28824 GOZZANO
tel. 0322 917220 - Fax 0322-917230
cerutticasa@libero.it

AMENO - in casa padronale del '600 - Dependance - composta da: ingresso/soggiorno/pranzo - cucina - porticato - 3 camere da letto - bagno - terrazzo coperto - giardino privato. affittasi per il periodo estivo (1 giu/30 set.)
Ameno - in casa padronale del '600 - Appartamento ampia composto da: con alberghi - cucina - 3 camere da letto studio - bagno - balcone + cortile e giardino comune. per il periodo estivo giu/30
E - porzione di bifamiliare su 2 piani + interrato e mansarda. Giardinetto privato. *Affittasi solo a referenziati.* (L. 15.600.000) annui
BORGOMANERO - locale commerciale al PT + ripostiglio bagno 8 vetrine fronte Recente ristrutturazione: Euro (L. 17.426.430) annui

IMMOBILIARE CANOVA
Borgomanero (NO) - Via A.
Tel./Fax.: 0322-84.22.79

BORGOMANERO-CENTRO UFFICIO 50 mq. € 80.000

CRESSA - VILLA SINGOLA AL RUSTICO € 190.000

BORGOMANERO
Ampi terrazzi. Quattro box. GIARDINO. €

BORGOMANERO
APPARTAMENTI NUOVI: sala, 3 2 €

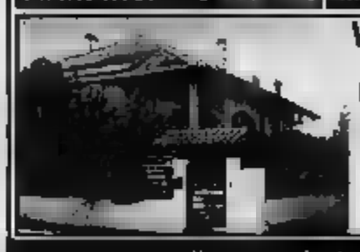
VILLA
complessivi
GIARDINO PIANTUMATO
ESCLUSIVA
POSIZIONE
Informazioni in ufficio

www.canovaonline.com lastampa@canovaonline.com

GEI
Tel. e Fax :
E-Mail : gei.immobiliare@libero.it

SACRO CUORE
VIA SCAVINI
ULTIMO PIANO
In nuovo complesso residenziale con riscaldamento autonomo, bell'appartamento composto da: Ampio soggiorno, cucina abitabile, 2 camere da letto, 2 bagni, ripostiglio, veranda, terrazzo, soffitta, box e posto auto
€. 211.750,00

ESTETICA
Avviato negozio di estetica completo di attrezzature. OTTIMO RENDIMENTO

TABACCHERIA
Con gioco lotto, articoli regalo per fumatori.

TAXI
LICENZA TAXI POSSIBILITA' ACQUISTO AUTO

BAR
Con licenza tabacchi, attrezzature arredi nuovi. OTTIMO RENDIMENTO

RISTORANTE
Vicinanze Novara. Ristorante pizzeria attrezzature. Possibilità acquisto immobile con terreno e appartamento sovrastante

CAT & DOG
Avviato accessori, alimenti toelettatura per animali domestici

EDILKAMIN
CAMINI DA RISCALDAMENTO
STUFE A LEGNA E PELLET
CONSULENZA GRATUITA A DOMICILIO
NUOVA ESPOSIZIONE
• Lavorazione marmi e graniti
• Pavimenti rivestimenti
• Arredo bagno
BERTALLI
TICINESE, 1 - (NO) 0321.956515 - 0321.957054
E-mail: bertalli-srl@libero.it

L'ASYSTEL, TRASCINATA DAL SUO PUBBLICO VOLA E FA' I CONTI SCOPRENDO CHE PUO' ARRIVARE IN EUROPA

«Grande puffo», muro invincibile

Con Jesi, Sara Anzanello è stata la più brava

Marco

Da sempre lo sport vive di grandi duelli e accese rivalità. Novara-Jesi è il «derby» del volley femminile. C'è ruggine tra le due sponde nata fin dai tempi della B1, anche perché il cammino delle due matricole è stato parallelo e quando s'incrocia son dolori. Niente di preoccupante, per carità, in genere ci si limita a sfottò in gradinata (molto gettonato dai tifosi Asystel il «chi non salta dello Jesi è») e urli di gioia in campo. A volte però accade che il nervosismo degeneri e mercoledì sera al Pala Dal Lago si è quasi sfiorato l'incidente diplomatico quando il Dg jesino Gabriele Pieralisi, è stato invitato a uscire dal recinto di gioco e a trasferirsi in tribuna, con l'intervento della polizia. «Certo, stava esagerando, gridava e insultava dietro la panchina, sembrava un ultras, ma gli ultras vanno in gradinata - commenta il dirigente Asystel. Agostino Pais - così l'ho invitato a darsi una calmata e lui mi ha risposto con toni arroganti. Domani sera a Jesi ci aspettiamo un bel ambientino...».

Tornando all'aspetto della sfida l'Asystel ha vinto la partita a muro. E vien spontaneo parlare di Sara Anzanello, che ha collezionato 23 punti, molti dei quali nel fondamentale prediletto. «Eh, con il mazzo che ci hanno fatto quei due l'altra sera (Tedeschi e Cazzaniga dell'Asystel maschile, ndr), Jesi non abbiamo sofferto più di tanto», commenta il «grande puffo», che chiamano i suoi tifosi. «Le ho viste uscire dall'allenamento le braccia viola e gonfie, quasi piangevano dal dolore - rivela il vulcanico Alberto Palopoli -. Però alle ragazze è servito allenarsi con i maschi, i risultati li abbiamo visti mercoledì». E Jesi, le varie Costagrande, Weersing, Lahmo, più tira forte, più si vedeva palloni sbattuti sul «Eh, domani sera sarà dura, studia le contromisure - commenta Nadia Centoni -. Le mie dizioni? Sto meglio dopo la doppia distorsione, ginocchio e caviglia, anche se riconosco di non essere al top. Spero di in questi play off». Sarebbe il massimo approdare alle semifinali: non solo si aprirebbero le porte d'Europa con una prestigiosa qualificazione alla Coppa Cev, l'Asystel scoprirebbe pure i «sentierino» verso la finale. Come? Se Vicenza dovesse confermarsi in gara due eliminando la grande favorita al titolo Modena, e l'Asystel, ovvio, passare con Jesi, si andrebbe in semifinale sì contro le temutissime vicentine, ma col vantaggio della «bella» al Pala Dal Lago, roccaforte inviolabile (in tutto il campionato solo Ravenna è uscita indenne viale Kennedy).

Prima però, c'è ancora un tassello da sistemare, sì, c'è ancora Jesi.

Sara Anzanello, qui in schiacciata, è atleta completa. Un punto di forza dell'Asystel

RIPRENDE IL DIALOGO TRA COMUNE E NOVARA CALCIO, SI PARLA DI INTERVENTI

Un campo sperimentale con materiale sintetico

Renato Ambiel
NOVARA

Dopo le polemiche e le incomprensioni della scorsa settimana è tornato il nei rapporti tra vertici del Novara calcio e amministrazione comunale. Ieri i fratelli Stefano e Riccardo Mastagni hanno incontrato l'assessore allo sport Gaetano Nastri, quello all'urbanistica Fabrizio Maiocchi il direttore generale del Comune Natalino Bertinotti e i tecnici. Sul tappeto la possibilità di ottimizzare l'utilizzo e il funzionamento dello stadio «Piola» che necessità una serie di interventi urgenti ed onerosi per la risoluzione dei quali sono allo studio diverse ipotesi di lavoro. In particolare è discusso della necessità di sistemare il campo di gioco prima dell'inizio della prossima stagione dopo che il gelo ha inutilizzabile l'impianto di irrigazione. Amministrazione e Novara calcio hanno espresso soddisfazione per la piena sintonia che ha accompagnato la riunione e gli accordi raggiunti che saranno sviluppati in prossimo incontro già previsto i tempi brevi.

Pace fatta, insomma, e adesso è necessario far seguire alle parole gli atti concreti. Ed ancora il Comune cederà al Novara (non ai Mastagni) lo stadio comunale per trasformarlo in un campo all'inglese. Questo è stato, fin loro avvento, il progetto dei fratelli Mastagni. Ci però tempi e procedure che vanno rispettate e dunque questa possibilità merita una seria riflessione. «S'incomincia a ragionare su qualcosa di concreto - ammette Riccardo Mastagni -. Abbiamo posto le basi per la ripresa di dialogo costruttivo e completo» voi siete favorevoli al rifacimento del terreno di gioco in materiale sintetico? «Quello del campo è un problema da risolvere prima della ripresa post feriale. Il fondo sintetico è un'opportunità che valutato. Saremmo i primi in Italia e significherebbe avere i riflettori puntati sulla nostra società con molte squadre che verrebbero qui a sperimentare soluzione sperimentale. Come tempi ci siamo. La spesa invece non è poca. Dobbiamo valutare bene anche se il nostro campo richiede un intervento radicale».

Ieri gli azzurri hanno disputato un'amichevole a Castellotto Ticino contro la formazione locale che s'è imposta per 2-1. E' andato prima in gol Palombo per il Novara poi, nella ripresa, sono venute le reti dei ticinesi Limatti e Valsesia. Da segnalare che, in sostituzione dello squalificato Braiati, ieri è stato impiegato il giovane Bigatti.

I fratelli Stefano e Riccardo Mastagni in un recente incontro col sindaco Giordano

Le regole della Convenzione e le esigenze del tempo libero

I pescatori dilettanti chiedono chiarezza sul pasturare

CHIEDONO la revisione del divieto di pasturazione il cagnotto nel Lago Maggiore. I pescatori dilettanti si rivolgono i membri della Convenzione Italo-svizzera: «In tutti i laghi italiani è una pratica consentita - dicono - è escluso solo il maggiore. Il divieto viene presentato come dispositivo a salvaguardia del patrimonio ittico, ma studio qualificato, quello della ditta Graia, altri risultati. I risultati sono sotto gli occhi di tutti; il regolamento penalizza i pescatori dilettanti».

Iniziative. Domani pomeriggio pescata alla fario organizzata dalla Valdossola sull'Ovesca, a Villadossola, sul campo gara. Possono partecipare tutti i pescatori in possesso di licenza regionale, tessera Fipsas e regolamento segnacatture Vco. Quota di iscrizione 10 euro, inizio pescata ore 14,45, termino 17,30. Il pescato sarà suddiviso tra i partecipanti. Domenica mattina gara di pesca alla trota iridea a Calasca, in valle Anzasca. Le iscrizioni entrambe le iniziative ci si può rivolgere a Umberto Grossi.

Fipsas Novara. La Fipsas di Novara preannuncia per il 25 aprile la gara di pesca alla trota da chilo. Si tiene al Laghetto «A» di Obbiadino, è valida come primo trofeo Us Fipsas sezione di Novara.

Comitato consultivo regionale. Il comitato consultivo regionale si è tenuto ieri a Torino, a palazzo Lascaris: si trattava della prima riunione dopo sei anni di assenza di convocazioni. E' stato presieduto dall'assessore alla Pesca Ugo Cavallera. Il comitato si è insediato eleggendo il nuovo vicepresidente, Renato Pellò, che ha ottenuto 15 voti contro i quattro di Arturo Pugno, presidente dell'Associazione Pescatori Valsesiani e candidato dalla Fipsas. Si esaminati diversi problemi, come gli interventi in alveo successivi all'alluvione del Duemila, i prelievi ittici, la tutela di specie ittiche a rischio, come temolo e marmorata. Si è constatata la necessità di una normativa regionale che l'assessore si è impegnato a portare avanti, e si è deciso comunque di darsi un calendario di lavori con scadenze ravvicinate. Pellò: «L'assessore ha seguito tutta la riunione dimostrando di possedere conoscenze sull'argomento. Ringrazio i colleghi per la fiducia risposta in me, convinto che se questo comitato si darà scadenze periodiche potrà fare qualcosa per la pesca».

Renato Pellò (Apd) eletto nel Comitato consultivo regionale

Provincia Novara. L'assessorato alla Pesca ha seminato trote fario (22-25) nella Roggia Molinara (Gerano, Romentino, Trecate), Roggia Gerana (Romentino), Roggia Sorgente (Romentino). Il prelievo è stato effettuato dall'allevamento Fantinato di Marano Ticino.

Iniziative. Festa al lago delle Betulle di Feriolo di Baveno: sabato e domenica, semina di 16 quintali di trote. [c. m.]

SCI ALPINO

A MAGGIO PREMIAZIONI DI TUTTI GLI ATLETI DISTINTISI AI DIVERSI LIVELLO

A San Domenico i «Provinciali» concludono la stagione dello sci

Con la disputa dello slalom speciale valido per l'assegnazione del titolo provinciale, sulla pista La Selva, è conclusa, domenica sulle nevi dell'alpe Ciamporino la stagione agonistica dello sci alpino. L'organizzazione affidata allo sci club Pernate. A causa della fitta nebbia si è disputata, sabato la prova di slalom gigante. Le premiazioni finali della stagione sono programmate al teatro La Fabbrica di Villadossola sabato 11 maggio propssimo nel pomeriggio. In quell'occasione il Comitato premierà tutti gli atleti di fondo e discesa della provincia si sono distinti a tutti i livelli.

Allievi femminile: 1ª Elena Cova (Macugnaga), 2ª Roberta De Michali (Goga).
Allievi Maschile: 1° Giacomo Baldini (Trubi Pepsi), 2° Cesare Prati (Formazza).
Ragazzi Femminile: 1ª Lara Pennati (Antigorio), 2ª Federica Prati (Formazza).
Ragazzi Maschile: 1° Alessandro Brustio (Formazza), 2° Matteo Motta (Goga).
Giovani Femminile: 1ª Monica Margaroli (Trubi), 2ª Alice Arzuffi (Trubi).
Giovani Maschile: 1° Gabriele Morandi (Trubi), 2° Simone Villaraggia (Jolly Sport).
Senior Maschile: 1° Mauro Giorla (Trubi), 2° Corrado Sandretti (Trubi).

Nella classifica di società il Quarto Trofeo «I.C.F.» è stato assegnato al Trubi Pepsi davanti a Formazza e Macugnaga. [r.a.]

Fra le società ha prevalso il Trubi su Formazza e Macugnaga

SPORT FLASH

APPUNTAMENTI

Gli «Amici del Novara Calcio» questa sera Arona

E' in programma per questa sera ad Arona, all'Hotel Concorde di Franco Bertalli, il raduno conviviale degli «Amici Novara Calcio». Attesi una quarantina di giocatori «azzurri» dirigenti. Interverrà anche Santino Tarantola, che del sodalizio è il presidente. [s.b.]

CICLISMO

Cronoscalata sul Mottarone per ricodare Proserpio?

Una cronoscalata sul Mottarone per ricordare il radiocronista Carlo Proserpio di Gignese? Ne parlerà Antonio Bertinotti questa sera (ore 21) all'Approdo di Pettenasco, nel una riunione per presentare il Giro delle Castellanie del lago d'Orta riservato agli Juniores. [s.b.]

ENDURO

Bravo l'oleggese Dal Pozzo nelle gare tricolori

Durante la seconda prova di campionato italiano assoluto di Enduro a Pievebovigliana (Macerata), il cantauro ventenne di Oleggio Castello Almone Pozzo nell'ultimo fine settimana ha dominato la categoria Cadetti 250 nelle due manches. [r.l.]

Debutto in Puglia per il navigatore Porzio

In coppia il pilota pugliese Bartolomeo Solitro ha conquistato un terzo posto assoluto al rally del mare a Termoli con una Renault Clio. Il navigatore trentaduenne della Corse Alberto Porzio però punta più in alto. Domani con Solitro, debutterà al rally del Gargano una nuovissima Mitsubishi Evo VII. [r.l.]

CANOTTAGGIO

Tamboloni e Pedretti convocate in nazionale

Dopo medaglie d'argento a Piediluco nella prima regata nazionale indicativa per la formazione delle squadre nazionali, le vogatrici Carola Tamboloni ed Elisa Pedretti Canottieri Pallanza già state convocate in maglia azzurra. Fanno parte della formazione nazionale che partecipa al Memorial Paolo D'Aloja, a Piediluco. [s.r.]

CALCIO GIOVANILE

GIOCHERA' MERCOLEDI' PROSSIMO AL VECCHIO STADIO DI VIALE ALCAROTTI

Arriva a Novara il torneo delle Regioni

In campo: juniores, calcio a 5 e femminile contro il Trentino

NOVARA. La sesta edizione del referendum Golden Boys cinge a tagliare il traguardo del secondo mese vita. I tagliandi compilati con i nomi dei campioncini continuano ad arrivare in corso della Vittoria 7 a Novara e in via San Vittore 11 a Verbania. Presto verrà pubblicata la prima classifica ufficiale. Decolla intanto la stagione tornei giovanili. Merc prossimo allo stadio di via Alcarotti, a Novara, si vivrà una giornata dedicata al calcio giovanile la presenza di ben sei rappresentative regionali. Le formazioni piemontesi del Calcio femminile, degli Juniores e del Calcio a cinque incontreranno le omologhe squadre schierate dal Comitato regionale Figc del Trentino Alto Adige. Il primo incontro valido per la terza giornata di ritorno del 42° Torneo Regioni fissato per le 11 per proseguire alle ed alle. [r.l.]

Importante Azienda Farmaceutica in forte espansione mercato nazionale, al fine di potenziare il proprio organico prepararsi a nuove entusiasmanti sfide, ricerca:

INFORMATORI SCIENTIFICI DEL FARMACO

per le province Cuneo, Novara e Verbania

La ricerca è rivolta a:
- Neolaureati in Farmacia, Scienze Biologiche, Chimica e Tecnologie Farmaceutiche, Chimica ad indirizzo organico o biologico, Veterinaria, Medicina e Chirurgia, ovvero neodiplomati universitari in Informazione Scientifica sul Farmaco.
- Professionisti dell'Informazione Scientifica del Farmaco con esperienza maturata in primarie Società farmaceutiche.

Si offre:
- Inquadramento secondo quanto previsto dal C.C.N.L. vigente
- Retribuzione ai vertici del mercato ed in grado di soddisfare qualsiasi candidatura
- Sistema di incentivi particolarmente premiante
- Diaria
- Auto aziendale e telefono cellulare
- Rimborsi spese e più lista

Si richiede:
- Disponibilità a trasferirsi dalla provincia di residenza
- Forte determinazione e volontà a lavorare per obiettivi
- Spiccate doti comunicative
- Dinamicità

La ricerca è rivolta a uomini e donne (L. 903/77). L'Azienda curerà direttamente la selezione e le comunicazioni con i candidati; indicare sulla busta "Riservato" e all'interno del CV la Società con cui non si desidera entrare in contatto.

Inviare dettagliato curriculum per posta prioritaria con recapito telefonico ad espressa al trattamento dei personali (L. 675/96), citando anche sulla busta il riferimento, a: **Publikompass** - Torino oppure seguente indirizzo di posta elettronica: **algse@libero.it**

A Maggiora sul circuito del Pragiarolo tornano a rombare i motori

Sfida fra piloti di autocross e rally

Le gare su terra domani anche in notturna

MAGGIORA

Sarà quasi un derby dalle quattro ruote. Una di quelle sfide che infiamma le tifoserie e destinata a dar vita ad interminabili discussioni parse tra bar officine meccaniche. Sono più forti i piloti di autocross i rallisti? Alla pista del Pragiarolo di Maggiora sabato e domenica l'ardua sentenza. Qualunque risultato «challenge» su terra che vedrà impegnati i cinquanta piloti, il dubbio resterà sempre: forse un altro pilota, magari in condizioni leggermente diverse, avrebbe potuto fare meglio. Così Maggiora, a quattro anni di distanza da un esperimento simile, ripropone una gara ad inseguimento, «challenge» sulla falsariga del memorial Bettega, la corsa inventata al Motor Show di Bologna per ricordare ed onorare il grande campione del mondo rally tragicamente scomparso. Una gara atipica, divertente e dura. In pista scendono due piloti per volta; partono dai lati opposti del circuito e lottano l'uno contro l'altro, a distanza, usando come armi e motori e quale giudice il cronometro. Vince chi riesce ad avvicinarsi maggiormente all'avversario in pista. Ma questa è l'unica novità della due giorni motoristica maggiorese. S'inizia sabato pomeriggio alle 14 le verifiche tecniche alle 16 le prove cronometrate. Poi, alle 21 si riprende con il «Master in notturna». Provate ad immaginare, già è difficile per chi conosce il circuito Pragiarolo, la pista illuminata praticamente a giorno! Al centro una serie di piloni, simili a quelli usati negli stadi di calcio, contarranno ben dodici potenti fari in grado di fare luce tutto il chilometro del percorso. Altri fari illumineranno pista diverse angolazioni. Questo per evitare ai piloti, anche se l'anello di Maggiora è probabilmente il circuito più sicuro d'Europa, pericolosi giochi d'ombra. Domenica si riprende 9 e si prosegue sino alle 18. Destinate, ci auguriamo tutti, a dare corso ad una seconda sfida, magari il prossimo anno. Per i tifosi la due giorni al Pragiarolo, autentico festival dello sport automobilistico su sterrato, rappresenterà una ghiotta ne per stare accanto a personaggi che normalmente sono quasi inavvicinabili. Di Sport Club Maggiora ha, come sempre, fatto le cose grande invitando i migliori piloti di rally e di autocross delle nostre Regioni. Inoltre al paddock, essendo la manifestazione anche raduno delle auto Subaru, si potranno vedere ed ammirare auto storiche competizione. Anche se lo spettacolo più bello lo si vedrà in pista.

Non s'è ancora spenta l'eco delle gare di Pasquetta e il circuito di Maggiora torna ad essere la capitale delle corse su terra

Gara con doppia partenza e formula dell'eliminazione, i migliori vanno in finale

In pista tanti campioni, non c'è Longhi

Torna in gara Uzzeni e ci sono Andolina e Mingolla

MAGGIORA

Non si è ancora spenta l'eco della corsa di Pasquetta, prima prova del campionato italiano di autocross, ed i motori tornano a rombare a Maggiora, sul leggendario circuito Pragiarolo. Per una gara decisamente atipica: una corsa ad inseguimento con doppia partenza, ad eliminazione e con i migliori in finale. In gara ci saranno quattro categorie di auto con al volante gli specialisti rally e dell'autocross. Una piccola delusione per i fans di Piero Longhi: il borgomanerese, reduce dalla bella, ma sfortunata prova Rally delle Mille Miglia, è stato costretto al ritiro per un'uscita di strada quando quarto, via quanto impegnato nelle prove della Targa Fiorio. farci rimpiangere l'ex-tricolore di rally ci penseranno gli altri piloti che scenderanno in pista sin da sabato sera sotto le luci dei riflettori. Cominciamo dalla categoria 2/A, ovvero le macchine a quattro ruote motrici. Con il numero 1 torna a correre Franco Uzzeni con una Subaru Wrc; troverà a dargli del filo da torcere, il suo compagno di squadra Daniele Fogagnolo; e poi subito dopo Giorgio Dissegna, Adriano Zanatta, Davide Negri, Daniele Saracco, Graziano Boetto, Erminio Forti, Augustino Pettenuzzo, Natale Casalboni, Claudio Rossetti e...l'elenco è decisamente lungo! Nel gruppo 1, con motori sino a 1600 cc i vari Manuel Mingolla, Franco Fusi e Livio Salvino cercheranno la rivincita Michele Andolina che guiderà sempre la sua fida Fiat 500 Sporting. Bagarre anche nel gruppo 2, motori sino a 2000 cc dove favorito sembra essere l'assolano Sarini che ha incantato due settimane fa al suo esordio; lo vedrà con Ivo Frattini, Massimo Formaggio, mal domo Giovanni De Margaritis o Silvano Valsesia. In gruppo 3N, motori oltre i 2000 cc il tifo locale per Federico Faggio, campione di motocross e rally.

Accanto alle ap sfide fra piloti di autocross e rally nel fine settimana a Maggiora è previsto anche un raduno di Subaru Così al paddock, si potranno vedere ed ammirare anche auto storiche da competizione

9 italiani su 10
acquistano acqua in bottig
Liberiamo
trasportare
OssolaBevandE
aqua Sana meglio
Per far fronte alla grande richiesta del mercato
Guadagno 1.000 EURO AL MESE
CERCHIAMO impiegati all lo da inserire nel nostro settore. Contattaci subito o iscriviti sul form di registrazione nostro www.ossolabevande.com

SPORT CLUB MAGGIORA
CUSIO SUBARU CLUB
ORGANIZZANO
4° RADUNO SUBARU NELLA PISTA DI MAGGIORA
SABATO 13 Aprile
Ore - VERIFICHE SPORTIVE E TECNICHE
Ore 16.00 - PROVE CRONOMETRATE • Ore 21.00 - MASTER IN NOTTURNA
Trofeo Comune Maggiora quale parteciperanno:
i primi tempi assoluti del 4x4 RM
i primi quattro tempi assoluti classe fino a 2000cc
i primi quattro tempi assoluti classe a 1800cc
2° FORMULA CHALLENGE SU TERRA -AD INVITO-
DOMENICA 14 Aprile
Ore 9.00 - INIZIO GARA • 16.00 -
PER INFORMAZIONI RIVOLGERSI A: Sport Club Maggiora Tel. 0322.87340 Ore Serali Tel. 338.8738701 - Cusio Subaru Club - Tel. 347.2117294 Tel. 0323.826349 ore serali e-mail: sportclubmaggiora@libero.it • E-mail: subaru@tiscalinet.it subaru club
NB: Lo svolgimento della gara seguirà le modalità del Memorial Bettega (ad inseguimento con doppia Partenza). Durante tutta la saranno fa esposizione Vetture Rally storiche, vetture da Rally, Fu da, Velocità su Terra

AUTO MULTIMARCHE
AutoStar s.r.l.
VENDITA - PERMUTA - RITIRO
DAEWOO
SUBARU
KIA MOTORS
VERBANIA Suna - Via G. Galilei, 1
Tel. 0323.556752 - 0323.557095 - Fax 0323.556752
E-mail: cpdil@tin.it

MITSUBISHI PAJERO 3.2 DI-D
Anche in versione autocarro
OMCAR
CONCESSIONARIA MITSUBISHI
PER NOVARA E PROVINCIA
S.S. 24
TEL.
NOVARA -

L'ASYSTEL, TRASCINATA DAL SUO PUBBLICO VOLA E FA' I CONTI SCOPRENDO CHE PUO' ARRIVARE IN EUROPA

«Grande puffo», muro invincibile

Con Jesi, Sara Anzanello è stata la più brava

Marco Piatti

Da sempre lo sport vive di grandi duelli e accese rivalità. Novara-Jesi è il «derby» del volley femminile. C'è ruggine tra le due sponde nata fin dai tempi della B1, anche perchè il cammino delle due matricole è stato parallelo e quando s'incrocia son dolori. Niente di preoccupante, per carità, in genere ci si limita a sfottò in gradinata (molto gettonato dai tifosi Asystel il «chi non salta dello Jesi è») e urli di gioia in campo. A volte però accade che il degeneri e mercoledì sera al Pala Dal Lago si è quasi sfiorato l'incidente diplomatico quando il Dg jesino Gabriele Pieralisi, è stato invitato a uscire dal recinto di gioco e a trasferirsi in tribuna, con l'intervento della polizia. «Certo, stava esagerando, gridava e insultava dietro la panchina, sembrava un ultras, gli ultras vanno in gradinata - commenta il dirigente Asystel, Agostino Pais - così l'ho invitato a darsi una calmata e lui mi ha risposto con toni arroganti. Domani (oggi, ndr) a Jesi ci aspettiamo un bel ambientino...».

Tornando all'aspetto tecnico della sfida l'Asystel ha vinto la partita a muro. E vien spontaneo parlare di Sara Anzanello, che ha collezionato 23 punti, molti dei quali ottenuti nel fondamentale prediletto. «Eh sì, con il mezzo che ci hanno fatto quei due l'altra sera (Tedeschi e Cazzaniga dell'Asystel maschile, ndr), Jesi non abbiamo sofferto più di tanto», commenta il «grande puffo», la chiamano i tifosi. «Le ho viste uscire dall'allenamento le braccia viola e gonfie, quasi piangevano dal dolore - rivela il vulcanico Alberto Palopoli -. Però alle ragazze è servito allenarsi con i maschi, i risultati li abbiamo visti mercoledì». E Jesi, le varie Costagranda, Weersing, Lahme, più tirava forte, più si vedeva palloni sbattuti sul muso. «Eh, domani sarà dura, studiato le contromisure - commenta Nadia Centoni -. Le mie condizioni? Sto meglio dopo la doppia distorsione, ginocchio e caviglia, anche se riconosco di non essere al top. Spero di crescere in questi play off». Sarebbe il massimo approdare alle semifinali: non solo si aprirebbero le porte d'Europa con il prestigiosa qualificazione alla Coppa Cev, l'Asystel scoprirebbe pure un «santlarino» verso la finale. Come? Se Vicenza dovesse confermarsi in gara due eliminando la grande favorita al titolo Modena, e l'Asystel, ovvio, passare con Jesi, si andrebbe in semifinale sì contro le temutissime vicentine, ma col vantaggio della «bella» al Pala Dal Lago, roccaforte inviolabile (in tutto il campionato solo Ravenna è uscita indenne da viale Kennedy).

Prima però, c'è ancora un tassello da sistemare, sì, c'è ancora Jesi.

Sara Anzanello, qui in schiacciata, è atleta completa. Un punto di forza dell'Asystel

RIPRENDE IL DIALOGO TRA COMUNE E NOVARA CALCIO, SI PARLA DI INTERVENTI

Un campo sperimentale con materiale sintetico

Renato Ambiel

NOVARA

Dopo le polemiche e le incomprensioni della scorsa è tornato il nei rapporti tra vertici del Novara calcio e amministrazione comunale. Ieri i fratelli Stefano e Riccardo Mastagni hanno incontrato l'assessore allo sport Gaetano Nastri, quello all'urbanistica Fabrizio Maiocchi il direttore generale del Comune Natalino Bertinotti e i tecnici. tappeto la possibilità di ottimizzare l'utilizzo e il funzionamento dello stadio «Piola» che necessità una serie di interventi urgenti ed onerosi per la risoluzione quali allo studio diverse ipotesi lavoro. In particolare si è discusso della necessità di sistemare il campo da gioco prima dell'inizio della prossima stagione dopo che il gelo ha reso inutilizzabile l'impianto di irrigazione. Amministrazione Novara calcio hanno espresso soddisfazione per la piena sintonia che ha accompagnato la riunione e gli accordi raggiunti che sviluppati un prossimo incontro già previsto in tempi brevi.

Fatte fatta, insomma, adesso è necessario far seguire alle parole gli atti concreti. Non è ancora stato deciso se cederà Novara (non ai Mastagni) stadio comunale per trasformarlo in un po all'inglese. Questo stato, fin dal avvento, il progetto dei fratelli Mastagni. Ci però tempi e procedure che vanno rispettate e dunque questa possibilità merita una seria riflessione. «S'incomincia a ragionare su qualcosa di concreto - ammette Riccardo Mastagni -. Abbiamo posto le basi per la ripresa di un dialogo costruttivo completo». Ma voi favorevoli al rifacimento del terreno di gioco in materiale sintetico? «Quello del campo è problema da risolvere prima della ripresa post feriale. Il fondo sintetico un'opportunità che abbiamo valutato. Saremmo i primi in Italia e significherebbe avere i riflettori puntati sulla nostra società con molte squadre che verrebbero qui sperimentare soluzione sperimentale. Come tempi ci siamo. La spesa invece non poca. Dobbiamo valutare bene anche se il nostro richiede intervento radicale».

Ieri gli azzurri hanno disputato un'amichevole Castelletto Ticino contro la formazione locale che s'è imposta per 2-1. E' andato prima in gol Palombo per il Novara poi, nella ripresa, sono venute le reti dei ticinesi Limetti e Valsesia. Da segnalare che, sostituzione dello squalificato Braiati, ieri è stato impiegato il giovane Bigatti.

I fratelli Stefano e Riccardo Mastagni in un recente incontro col sindaco Giordano

TUTTOPESCA

Le regole della Convenzione e le esigenze del tempo libero

I pescatori dilettanti chiedono chiarezza sul div di pasturare

CHIEDONO la revisione del divieto pasturazione con il cagnotto nel Lago Maggiore. I pescatori dilettanti si rivolgono i membri della Convenzione Italo-svizzera: «In tutti i laghi italiani è una pratica consentita - dicono - è escluso solo maggiore. divieto presentato come dispositivo salvaguardia del patrimonio ittico, uno studio qualificato, quello della ditta Graia, altri risultati. I risultati sono sotto gli occhi di tutti: il regolamento penalizza i pescatori dilettanti».

. Domani pomeriggio pescata alla trota fario organizzata dalla Valdossola sull'Ovesca, a Villadossola, sul campo gara. Possono partecipare tutti i pescatori in possesso di licenza regionale, tessera Fipsas e regolamento segnacatture Vco. Quota di 10 euro, inizio pesca 14,45, termine 17,30. Il pescato sarà suddiviso tra i partecipanti. Domenica mattina gara di pesca alla trota iridea Calasca, in valle Anzasca. Per iscrizioni ad entrambe iniziative ci si può rivolgere a Umberto Grossi.

Fipsas Fipsas di Novara preannuncia per il 25 aprile la gara di pesca alla trota da chilo. Si tiene al Laghetto «A» Obbiadino, ed è valida come primo trofeo Us Fipsas sezione di Novara.

consultivo regio- Il comitato consultivo regionale si ieri a Torino, palazzo : si trattava della prima riunione dopo sei anni di assenza di convocazioni. E' stato presieduto dall'assessore alla Pesca Ugo Cavallera. Il comitato si è dito eleggendo il nuovo vicepresidente, Renato Pellò, che ha ottenuto voti contro i quattro di Arturo Pugno, presidente dell'Associazione Pescatori Valsesiani candidato della Fipsas. Si sono esaminati diversi problemi, gli interventi in alveo successivi all'alluvione del Duemila, i prelievi idrici, tutela di specie ittiche a rischio, come temolo e marmorata. Si è constatata la necessità una normativa regionale che l'assessore si è impegnato a portare avanti, e si è deciso comunque darsi un calendario di lavori con scadenze ravvicinate. Pellò: «L'assegno seguito tutta la riunione dimostrando possedere conoscenze sull'argomento. Ringrazio i colleghi per la fiducia risposta in Sono convinto che questo comitato si darà scadenze periodiche potrà fare qualcosa per la pesca».

Provincia di L'assessorato alla Pesca ha seminato trote fario (22-25) nella Roggia Molinara (Cerano, Romentino, Trecate), Roggia Gerana (Romentino), Roggia Sorgente (Romentino). Il prelievo è stato effettuato dall'allevamento Fantinato di Marano Ticino.

Iniziative. al lago delle Betulle Fariolo di Baveno: sabato e domenica, semina di 16 quintali di trote. [c. m.]

Renato Pellò (Apd) eletto nel Comitato consultivo regionale

SCI ALPINO

A MAGGIO PREMIAZIONI DI TUTTI GLI ATLETI DISTINTISI AI DIVERSI LIVELLO

A San Domenico i «Provinciali» concludono la stagione dello sci

DOMODOSSOLA

Con la disputa dello slalom speciale valido per l'assegnazione titolo provinciale, sulla pista La Selva, è conclusa, domenica sulle nevi dell'alpe Ciamporino la stagione agonistica dello sci alpino. L'organizzazione era affidata allo sci club Pernato. A causa della fitta nebbia non è disputata, sabato la prova di slalom gigante. Le premiazioni finali della stagione sono in programma al teatro La Fabbrica di Villadossola sanato 11 maggio prossimo nel pomeriggio. In quell'occasione il Comitato premierà tutti gli atleti di fondo e discesa della provincia che si distinti a tutti i livelli.

i femminile: 1ª Elena Cova (Macugnaga), 2ª Roberta De Michell (Goga).
Allievi Maschile: 1° Giacomo Baldini (Trubi Pepsi), 2° Cesare Prati (Formazza).
Ragazzi Femminile: 1ª Lara Pennati (Antigorio), 2ª Federica Prati (Formazza).
Ragazzi Maschile: 1° Alessandro Brustio (Formazza), 2° Matteo Motta (Goga).
Giovani Femminile: 1ª Monica Margaroli (Trubi), 2ª Alice Arzuffi (Trubi).
Giovani Maschile: 1° Gabriele Morandi (Trubi), 2° Simone Villaraggia (Jolly Sport).
Senior Maschile: 1° Mauro Giorla (Trubi), 2° Corrado Sandretti (Trubi).
Nella classifica società il Quarto Trofeo «I.C.F.» è stato assegnato al Trubi Pepsi davanti a Formazza Macugnaga. [r.a.]

Fra le società ha prevalso il Trubi su Formazza e Macugnaga

Gli «Amici del Novara Calcio» questa ad Arona

E' in programma per questa sera ad Arona, all'Hotel Concorde di Franco Bertelli, il terzo raduno conviviale degli «Amici del Novara Calcio». Attesi quarantina di giocatori «azzurri» e dirigenti. Interverrà anche Santino Tarantola, che del sodalizio è presidente. [s.b.]

CICLISMO

Cronoscalata sul Mottarone per ricodare Proserpio?

Una cronoscalata sul Mottarone per ricordare il radiocronista Carlo Proserpio di Gignese? parlerà Antonio Bertinotti questa (ore 21) all'Approdo di Feltenasco, nel di una riunione per presentare il Giro della Castellania del lago d'Orta riservato agli Juniores. [s.b.]

ENDURO

Bravo l'oleggese Dal Pozzo nelle gare tricolori

Durante seconda prova di campionato italiano assoluto Enduro Pievebovigliana (Macerata), il centauro ventenne Oleggio Castello Aimone Del Pozzo nell'ultimo fine ha dominato la Cadetti nelle due manches. [r.l.]

RALLY

Debutto in Puglia per il navigatore Porzio

In coppia con pilota pugliese Bartolomeo Solitro ha conquistato un terzo posto assoluto al rally del mare a Termoli con una Renault Clio. Il navigatore trentaduenne della Novara Corse Alberto Porzio però punte più in alto. Domani con Solitro, debutterà rally del Gargano con una nuovissima Mitsubishi Evo . [r.l.]

CANOTTAGGIO

Tamboloni e Pedretti convocate in nazionale

Dopo le medaglie d'argento a Piediluco nella prima regata nazionale indicativa per la formazione delle squadre nazionali, le vogatrici Carola Tamboloni ed Elisa Pedretti della Canottieri Pallanza sono già state convocate in maglia azzurra. Fanno parte della formazione nazionale che partecipa al Memorial Paolo D'Aloja, ancora a Piediluco. [s.r.]

CALCIO

GIOCHERA' MERCOLEDI' PROSSIMO AL VECCHIO STADIO DI VIALE ALCAROTTI

Arriva a Novara il torneo delle Regioni

In campo: juniores, calcio a 5 e femminile contro il Trentino

NOVARA. La edizione referendum Golden Boys accinge a tagliare il traguardo del secondo mese di vita. I tagliandi compilati con i nomi dei campioncini continuino ad arrivare in corso della Vittoria 7 a Novara e in via San Vittore 11 a Verbania. Presto verrà pubblicata prima classifica a. Decolle intanto la stagione dei tornei giovanili. Mercoledì prossimo allo stadio di via Alcarotti, a Novara, si vivrà giornata dedicata al calcio giovanile con la presenza di ben sei rappresentative regionali. Le formazioni piemontesi Calcio femminile, degli Juniores del Calcio cinque incontreranno le omologhe squadre schierate dal Comitato regionale Figc del Trentino Alto Adige. Il primo incontro valido per la terza giornata ritorno del 42° Torneo delle Regioni fissato per le 11 per proseguire alle 15 ed alle 16. [r.l.]

Importante Azienda Farmaceutica in espansione nel mercato ri al fine di potenziare il proprio organico per prepararsi a nuove ed entusiasmanti sfide, ricerca:

INFORMATORI SCIENTIFICI DEL FARMACO
per le province Cuneo, Novara Verbania

La ricerca è rivolta a:
- laureati in Farmacia, Scienze Biologiche, Chimica e Tecnologie Farmaceutiche, Chimica ad indirizzo organico o Biologico, Veterinaria, Medicina e Chirurgia, ovvero neodiplomati universitari in Informazione Scientifica sul Farmaco.
- Professionisti dell'Informazione Scientifica del Farmaco con esperienza maturata in primarie Società farmaceutiche.

Si offre:
- Inquadramento secondo quanto previsto dal C.C.N.L. vigente
- inserimento in ambiti di mercato ed in grado di soddisfare qualsiasi candidatura
- sistema di incentivi particolarmente premiante
- Diaria
- Auto aziendale a telefono cellulare
- Rimborsi spese a più alti livelli

Si richiede:
- Disponibilità a trasferirsi dalla provincia di residenza
- Forte determinazione e volontà a lavorare per obiettivi
- Spiccate doti comunicative
- Dinamicità

La ricerca è rivolta a uomini e donne (L. 903/77). L'Azienda curerà direttamente la selezione e le comunicazioni con i candidati; indicare sulla busta "Riservato" e all'interno del CV le Società con cui non si desidera entrare in contatto.

Inviare dettagliato curriculum per posta prioritaria con recapito telefonico ed espressa autorizzazione al trattamento dei personali (L. 675/96), indicando anche sulla busta il riferimento, a: Publikompass 6449 - 10100 Torino oppure al seguente indirizzo di posta elettronica: algas@libero.it

A Maggiora sul circuito del Pragiarolo tornano a rombare i motori

Sfida fra piloti di autocross e rally

Le gare su terra domani anche in notturna

MAGGIORA

Sarà quasi un derby delle quattro ruote. Una di quelle sfide che infiamma le tifoserie e destinata a dar vita ad interminabili discussioni perse tra bar ed officine meccaniche. Sono più forti i piloti ■ autocross ■ i rallisti? Alla pista del Pragiarolo di Maggiora sabato e domenica l'ardua sentenza. Qualunque risultato scaturirà ■■ «challenge» ■■ terra che vedrà impegnati i cinquanta piloti, il dubbio resterà sempre: forse un altro pilota, magari in condizioni leggermente diverse, avrebbe potuto fare meglio. Così Maggiora, a quattro anni di distanza da un esperimento simile, ripropone una gara ad inseguimento, ■■ «challenge» sulla falsariga ■■ ■■■■ Bottega, la corsa inventata al Motor Show di Bologna per ricordare ed onora■ il grande campione ■■ mondo di rally tragicamente scomparso. Una gara atipica, divertente e dura. In pista scendono due piloti per volta; partono dai lati opposti del circuito e lotta■ l'uno contro l'altro, a distanza, usando come armi ruote e motori e quale giudice il cronometro. Vince chi riesce ad avvicinarsi maggiormente all'avversario in pista. Ma questa ■■ è l'unica novità della due giorni motoristica maggiorese. S'inizia sabato pomeriggio ■■ 14 con le verifiche tecniche ed alle 16 con le prove cronometrate. Poi, alle 21 si riprende con il «Master in notturna». Provate ad immaginare, già è difficile per chi ■■nosce■ il circuito Pragiarolo, la pista illuminata praticamente a giorno! Al centro una serie di piloni, simili a quelli usati negli stadi di calcio, conterranno ben dodici potenti fari in grado di fare luce su tutto il chilometro del percorso. Altri fari illumineranno la pista da diverse angolazioni. Questo per evitare ai piloti, anche se l'anal■ ■ Maggiora è probabilmente ■ circuito più sicuro d'Europa, pericolosi giochi d'ombra. Do■■■■ si riprende alle 9 e si prosegue sino alle 18. Destinate, ci auguriamo tutti, a dare corso ad una seconda sfida, magari il prossimo anno. Per i tifosi la due giorni al Pragiarolo, autentico festival ■■■ sport automobilistico su sterrato, rappresenterà una ghiotta occasione per stare accanto a personaggi che normalmente sono quasi inavvicinabili. Lo Sport Club Maggiora ha, come sempre, fatto le cose in grande invitando i migliori piloti di rally ■ di autocross delle nostre Regioni. Inoltre al paddock, essendo la manifestazione anche un raduno delle auto Subaru, si potranno vedere ed ammirare auto storiche ■■ competizione. Anche se lo spettacolo ■■ bello lo ■ vedrà in pista.

Non s'è ancora spenta l'eco delle gare di Pasquetta e il circuito di Maggiora torna ad essere la capitale delle corse su terra

Gara con doppia partenza e formula dell'eliminazione, i migliori vanno in finale

In pista tanti campioni, non c'è Longhi

Torna in gara Uzzeni e ci sono Andolina e Mingolla

MAGGIORA

Non si ■ ancora spenta l'■■ della corsa ■ Pasquetta, prima prova del campionato italiano ■ auto■■■, ed i motori tornano a rombare ■ a Maggiora, sul leggendario circuito Pragiarolo. Per ■■ gara decisamente atipica: ■■ ■■■ ■ inseguimento con doppia partenza, ad eliminazione e con i migliori in finale. ■ gara ■ ■■■■■ quattro categorie di auto con al volante gli specialisti del rally e dell'autocross. Una piccola delusione per i fans di Piero Longhi: il borgomanerese, reduce dalla bella, ma sfortunata prova del Rally delle Mille Miglia, è stato costretto al ritiro per un'uscita ■ ■■■■ quando ■■ quarto, ■■ sarà ■ vin in quanto impegnato nelle prove della Targa Florio. A ■■ farci rimpiangere l'ex-tricolore di rally ci penseranno gli altri piloti che scenderanno in pista sin da sabato sera sotto le luci dei riflettori. Cominciamo dal■ ■ categoria 3/A, ovvero le macchine a quattro ruote motrici. Con il numero 1 torna a correre Franco Uzzeni ■■ una Subaru Wrc; troverà a dargli ■■ filo ■ torcere, il suo compagno di squadra Daniele Fogagnolo; e poi subito dopo Giorgio Dissegna, Adriano Zanatta, Davide Negri, Daniele Serazco, Graziano Boetto, Erminio Forti, Augustino Pettenuzzo, Natale Casalboni, Claudio Rossetti e...l'elenco è decilungo! Nel gruppo 1, con motori ■■ a 1600 cc i vari Manuel Mingolla, Franco Fusi e Livio Salvino cercheranno la rivincita ■■ Michele Andolina che guiderà sempre la ■■ fida ■■■ 500 Sporting. Bagarre anche nel gruppo 2, motori sino a 2000 cc dove favorito sembra essere l'ossolano Sarini che ha incantato due settimane ■ al suo esordio; se la vedrà con Ivo Frattini, Massimo Formaggio, il ■■ domo Giovanni Di Margaritis e Silvano Valsesia. In gruppo 3N, motori oltre i 2000 cc il tifo locale è tutto per Federico Faggio, ex-campione di motocross e rally.

Accanto alle appassionanti sfide fra piloti di autocross e rally nel fine settimana a Maggiora è previsto anche ■■■■■ di Subaru Così al paddock, si potranno vedere ed ammirare anche auto storiche ■■ competizione

9 italiani su 10 acquistano acqua in bottiglia
Liberiamo gli italiani dal peso di trasportare acqua.
OssolaBevandE...
aqua Sana meglio
Per far fronte alla grande richiesta del mercato
Guadagna 1.000 EURO AL MESE
nostro settore.
subito o iscriviti sul ■ registrazione del nostro sito www.ossolabevande.com

SPORT CLUB MAGGIORA
CUSIO SUBARU CLUB
ORGANIZZANO
4° RADUNO SUBARU NELLA PISTA DI MAGGIORA
SABATO 13 Aprile
Ore ■■■ - VERIFICHE SPORTIVE E TECNICHE
Ore 16.00 - ■■■■ CRONOMETRATE • Ore 21.00 - MASTER IN NOTTURNA
Trofeo Comune di Maggiora ■ quale parteciperanno:
I primi dodici tempi assoluti del 4x4 RM
I primi quattro tempi assoluti classe fino a 2000cc ■■■
I primi quattro tempi assoluti classe fino a 1600cc 2RM
2° FORMULA CHALLENGE SU TERRA -AD INVITO-
DOMENICA 14 Aprile
■■ 9.00 - ■■■■ GARA • Ore 18.00 - ■■■■■■■■■■
PER INFORMAZIONI RIVOLGERSI A: Sport Club Maggiora Tel. 0322.87346 Ore Serali
■■. 339.8128201 - Cusio Subaru Club - ■■. 347.2517280 Tel. 0323.826389 ore serali
e-mail: sportclubmaggiora@libero.it • E-mail: subaru@biscallnet.it subaru club
NB: Lo svolgimento della gara seguirà le modalità del Memorial Bottega (ad inseguimento con doppia Partenza). Durante tutta la manifestazione saranno in esposizione Vetture Rally storiche, vetture da Rally, Fuoristrada, Velocità su Terra ecc...
SUBARU CLUB CUSIO

AUTO s.r.l. AutoStar
MULTIMARCHE
DAEWOO
SUBARU
VENDITA - PERMUTA - NOLEGGIO
VERBANIA Suna - Via G. Galilei, 1
Tel. 0323.556752 - 0323.557095 - Fax 0323.556752
E-mail: cpdili@tin.it

MITSUBISHI PAJERO 3.2 DI-D
Anche in versione autocarro
OMCAR
CONCESSIONARIA MITSUBISHI
PER NOVARA E PROVINCIA
9666 89488

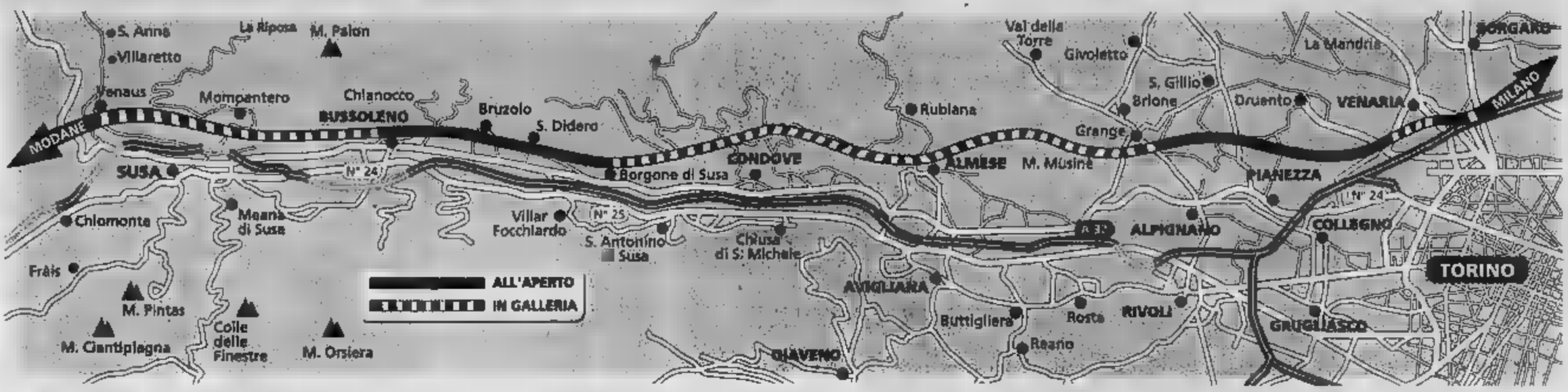

DEFINITA DA «RETE FERROVIARIA ITALIA» LA TRATTA SETTIMO-BUSSOLENO

Alta velocità, la To-Lione svela il tracciato italiano

Sono 47 chilometri che toccheranno Venaria e passeranno sotto il Musinè

Maurizio Tropeano

Eccoli i 47 chilometri della tratta italiana della linea ad alta capacità Torino-Lione. Quarantasettemila metri di rotaie che da Bussoleno portano a Settimo Torinese dove incontreranno la linea veloce per Milano. Finalmente Rete Ferroviaria Italia ha definito il tracciato - lo vedete qui sopra - e oggi il direttore generale Mauro Moretti lo presenterà in Prefettura al presidente della Regione, Enzo Ghigo, a quello della Provincia di Torino, Mercedes Bresso, al sindaco Sergio Chiamparino, e ai rappresentanti dei Comuni e delle Comunità Montane interessate.

Si tratta della prima corografia che rende pubblica. Accanto al tracciato gli accordi intergovernativi hanno fissato anche i tempi di conclusione dei lavori. Il progetto dovrebbe essere realizzato in due fasi, la prima dovrà essere completata entro il 2009: è tratta di 37 chilometri e mezzo per una spesa complessiva di 1000 milioni di € per il collegamento che da Settimo scende fino a Caprie. Le linee da Milano, già in costruzione, arriverà fino a Settimo seguendo l'autostrada sul fianco Sud. Qui piegherà leggermente verso Nord, sottopassando - con una galleria di circa un chilometro - la Torino-Milano e la tangenziale, nei pressi del grande svincolo oltre la Falchera. Da lì proseguirà lungo la tangenziale sul lato Nord, passando accanto alla cascina Gabianca, a Sud di Villaretto, fino a Venaria. Poi entrerà in una galleria artificiale per circa un km lungo il terrapieno realizzato come barriera antirumore della tangenziale. Quindi proseguirà all'aperto per Savonera. Presso la cascina Marocchi il tragitto devierà dalla tangenziale, verso Nord, attraversando tutta la piana di Pianezza e passando leggermente a Nord di Grange di Brione. A questo punto si tornerà sottoterra per attraversare tutto il massiccio del Musiné, uscendo dalla montagna a Borgone di Susa. Entro il 2008 dovrebbero essere completati gli scavi fino a Caprie. Qui, infatti, si dovrebbe realizzare la bretella di collegamento con la linea storica poco a monte di Chiusa San Michele, utilizzando il varco dei binari della vecchia cava Rotunno.

Questa intera opera permetterà di liberare il nodo di Torino dall'aumento vertiginoso del traffico merci tra Italia e Francia e consentirà alla Regione di «sfruttare la linea storica per la ferrovia metropolitana e convogli da e per il centro di Torino ogni 15/20 minuti», spiega il vicepresidente della Giunta regionale, William Casoni. Aggiunge: «In questo modo sarà possibile decongestionare il traffico automobilistico in Val Susa. Questo è uno dei vantaggi della realizzazione della linea ad alta capacità».

La seconda fase dei lavori che partirà in contemporanea con la realizzazione del tunnel di base dovrà essere completata entro il 2013 e costerà 350 milioni di €. Da Caprie si arriverà in tunnel fino a Borgone di Susa. Da lì in superficie si proseguirà fino a Bruzolo, dove i binari ritorneranno sottoterra collegandosi con il tunnel di Bussoleno.

Come si può vedere il tracciato scelto da Rfi non risolve due dei problemi principali sollevati da Comune e Provincia di Torino e Regione Piemonte. Il primo: il futuro centro intermodale di Orbassano che senza la realizzazione di una bretella di collegamento potrebbe dire addio alla sua funzione. Il secondo: il nodo di Torino. In base al tracciato presentato, infatti, i treni ad alta velocità in arrivo dalla Francia dalla linea veloce all'altezza di Bussoleno-Bruzolo e, attraverso la linea storica - i vecchi binari - entrerebbero in città per poi collegarsi alla nuova rete all'altezza di Settimo. Da qui la richiesta di realizzare l'interconnessione con il capoluogo più vicino possibile alla città. Oggi il vicepresidente della giunta regionale, William Casoni, proporrà di localizzare l'interconnessione all'altezza di corso Marche, lo snodo potrebbe servire anche la bretella ferroviaria per raggiungere Orbassano. Spiega: «La Regione è favorevole a costruire in contemporanea la corda della tangenziale di Torino. Servono milioni di € che potranno arrivare dai diritti di edificazione che si otterrebbero arretrando Porta Nuova al Lingotto».

> Resta insoluto il problema del centro intermodale di Orbassano per il quale non è prevista una bretella di collegamento dell'interconnessione con Torino che si vorrebbe più vicina, in corso Marche

La protesta

I comitati anti-Tav in piazza Castello

In Prefettura, in piazza Castello, e non, era stato annunciato, presso l'assessorato ai Trasporti della Regione, l'incontro sul futuro tracciato dell'Alta Velocità ferroviaria tra Settimo e la Val di Susa. E' prevista una manifestazione di protesta del Comitato Anti-Tav: i contestatori vorrebbero piazzare una simbolica pietra della val di Susa davanti all'assessorato regionale ai Trasporti. In programma c'è anche il «dono» di un masso radioattivo, raccolto sul massiccio che si vorrebbe bucare per il tunnel.

Contestazioni e folclore a parte, i sindaci dei territori interessati vedranno finalmente - dopo gli slittamenti di data - un progetto di larga massima passibile di varianti: «Ma non scolpito nella roccia», fa notare un tecnico. Un punto per discutere, insomma. Elemento questo che contrasta con le critiche degli Anti-Tav che parlano di «cosa già decisa», pur ammettendo, in aperta contraddizione, che il tracciato non può esistere perché non sono ancora stati effettuati neanche gli studi di fattibilità».

Le comunità locali, che in passato hanno polemizzato lamentando la loro esclusione dai preliminari del progetto, sono le ultime a vedere la documentazione, perché così è previsto dalla prassi. Prima di loro è toccato agli enti «con potere programmatorio», cioè Regione e Provincia, oltre al Comune di Torino, interessato ad un elemento chiave del progetto come il «passante». I sindaci della Val di Susa e della Ovest si sono già riuniti martedì a Bussoleno, a villa Farro, a porte chiuse, per perfezionare una posizione comune e concordare domande e richiesta da fare oggi alle Ferrovie. [g. b.]

VENARIA

«Perché a Torino si passa sotto i fiumi e qui no?»

«Far correre i binari dell'alta velocità lungo la tangenziale significa stravolgere la vita di 4000 persone che vivono nei nuovi quartieri della città - attacca Giuseppe Catania, il sindaco di Venaria, nella foto -. Non riusciamo a capire perché si voglia mantenere a tutti i costi questo percorso. Se proprio si deve fare per noi è meglio che sia interrata, costerà di più ma è la soluzione ambientale migliore».

Insieme al primo cittadino rincara la dose il suo vice e super assessore Nicola Pollari. «Il territorio di Venaria non può sopportare un'opera del genere anche perché si vendono gli spazi liberi a disposizione dei residenti - spiega Pollari -. Ad esempio, non capisco perché a Torino la ferrovia possa passare sotto la Dora e qui invece il fiume Stura che ci collega con il Comune di Borgaro. I venariesi devono avere gli stessi diritti di chi abita a Torino».

ALPIGNANO

«Il mio Consiglio comunale ha bocciato Tav già 2 volte»

«Quello che non ci è mai piaciuto è l'atteggiamento snob di Ferrovie, Governo e Regione». Il sindaco di Alpignano, José Accalai (foto), non ha mezzi termini. Contro il Tav si è schierato subito. «Non abbiamo mai avuto modo di vedere il tracciato - afferma -. Anzi, ce ne hanno fatti vedere sette. Però nessuno definitivo». E uno di questi sembra vada anche a intersecare il suo progetto per la circonvallazione della città. «Noi non siamo contrari per egoismi di campanile, anche perché si danneggia tutta la valle di Susa - sostiene il sindaco -. Noi crediamo basti potenziare la linea esistente, senza bisogno del Tav». Dare ora un giudizio sereno è quasi impossibile. «Nessuno ci ha mai coinvolti - confessa Accalai -. La riunione di domani (oggi per chi legge, ndr) segue un'altra avvenuta l'anno scorso. Così non si lavora». Intanto il consiglio comunale di Alpignano ha già votato due volte una mozione contraria al Tav.

COLLEGNO

«Non siamo contrari a priori ma ci devono coinvolgere»

Umberto D'Ottavio, sindaco di Collegno, sul Tav non ha pregiudizi. «Ma speriamo non ne abbiano anche le Ferrovie - dice -. Nel senso che non possono pretendere che siamo favorevoli senza sapere». E ricorda il dalla tratta Torino-Milano. «Hanno discusso per sei anni e solo ora siamo giunti a un accordo e non tutti i Comuni sono favorevoli» confessa. Ciò che chiederà nell'incontro è quale valore ha per Torino e la cintura e per la Valle quest'opera. «Perché, se è indifferente e non porta nulla, che passi altrove» dichiara. Ma ostracismo per partito preso. «Ci rendiamo conto che il Tav serve per togliere i Tir dalle strade, e su questo solo può contrario, ma è come si farà che fa la differenza» dice D'Ottavio. Insomma, o si dà la possibilità di concertare insieme... «o se pensano di arrivare un progetto e far partire i lavori la guerra. Una così non potremo mai accettarla» conclude.

PIANEZZA

«Dell'opera sappiamo poco e quel poco ci terrorizza»

Non è preoccupato il sindaco di Pianezza, Claudio Gagliardi è proprio spaventato. «Da indiscrezioni sappiamo che la tratta deve proprio a metà del nostro territorio, tagliandolo in mela - afferma -. E passerebbe a pochi passi dalla nostra circonvallazione. Con due opere così si crea una muraglia insormontabile». Ma per ora sono solo indiscrezioni, voci, sentito dire. «Non abbiamo ancora visto un documento ufficiale, niente. Solo fotocopie trafugate» racconta Gagliardi. Neanche lui è per principio, chiede di sapere, di essere informato, anche per poter informare a volta i cittadini di Pianezza. «Non per il singolo bensì perché quest'opera ci se come collettività» ammette. E subito dopo la riunione in Prefettura convocherà un consiglio comunale aperto per spiegare. «Il Tav ha un impatto ambientale e questo avviene in zone come la nostra che ha già pagato un prezzo elevato in termini di infrastrutture».

LA PROPOSTA DEL SINDACO AL PREMIO NOBEL RITA LEVI MONTALCINI CHE FA PARTE DEL COMITATO DI SAGGI INCARICATO DELLA SCELTA

Torino vuole l'«istituto europeo di ricerche sul cervello»

La città si candida e offre come sede l'area degli ex Mercati Generali dove sorgerà il villaggio olimpico

Ieri, cioè European brain research institute, Istituto europeo di ricerche sul cervello. In altre parole un Parco scientifico multidisciplinare dedicato alla mente umana, dove oggi c'è la grande dispensa», a Torino, nell'area degli ex Mercati Generali. C'è l'ha messa tutta Sergio Chiamparino, in veste di «lobbista» per la sua città, ma senza mai cadere nel campanilismo, per convincere il premio Rita Levi Montalcini che la candidatura di Torino è la più conveniente rispetto alle altre due presentate: Varese, per la Lombardia, e Roma, per il Lazio. Con tutto il rispetto alle concorrenti.

Ha ricordato alla signora italiana della scienza, ieri alla Galleria d'arte moderna per un convegno sulle malattie neurologiche, che dal 1986 è cittadina onoraria di Torino, che sua nipote Piera siede tra i banchi della Sala che del Comitato per l'Ebri fanno parte l'avvocato Agnelli, i vertici dell'Università e del Politecnico, le Fondazioni Bancarie, l'Unione industriale. Ma Chiamparino ha anche illustrato le opportunità logistiche, per i collegamenti, dell'area (120 mila metri quadrati) che nel 2006 sarà sede del villaggio atleti, verso corso Cosenza, e del villaggio media, accanto alla ex dogana. Due strutture che, se realizzate con flessibilità progettuale, dopo le Olimpiadi potrebbero ospitare gli istituti satelliti dell'Ebri, mentre già dal 2003 si potrebbe mettere mano alla realizzazione del nucleo centrale - 4-5 mila metri quadrati - perché sia pronto ad operare a Olimpiadi terminate.

Sergio Chiamparino e Rita Levi Montalcini ieri alla Galleria d'Arte Moderna

Rita Levi Montalcini, che fa parte del Comitato dei sette saggi fra cui i professori Rubbia e Dulbecco, incaricato di valutare entro aprile le tre candidature, ha sottolineato il suo voler essere «super partes», mettendo l'accento sul fatto che è importante che l'Ebri si faccia e che si faccia in Italia», Paese, ha detto con amarezza, dove la ricerca scientifica va male, molto male, oggi più che mai, con finanziamenti al di sotto dell'uno per cento del Pil».

«Germania e Francia - ha aggiunto - sono favorevoli a questo progetto, come all'Unione europea lo sono Prodi e il commissario Monti. Roma, Torino o Varese non importa: candidature eccellenti e coperte finanziariamente: qualunque la scelta l'importante è che ci sia collaborazione e non contestazione, bisogna pensare che è un progetto nazionale che coinvolgerà anche altre città. In Europa non esiste un centro di eccellenza sul cervello, l'Italia ha già dato enormi contributi alle neuroscienze. Anche se la ricerca è così mal finanziata, con questo centro si faciliterebbe il ritorno nel nostro Paese dei tanti ricercatori finiti all'estero.

ALL'IPPODROMO DI VINOVO

CORSE AL GALOPPO

PREMIO UNIAC-TRIS

ore 18,30 - m. 1.200 - 8ª Corsa - € 22.000,00

...la tris?

1	PRIDE FAONI	63	M. Esposito		
2	SPIRIT	61	M. Esposito		
3	ROCCO	58,5	W. Gambarota		
4	VIA PALERMO	57,5	E. Tedeschi		
5	MILITARY	55,5			
6		55	M. Vallini		
7	LUCY TOTO	55	D. Vargiu		
8	WILD BIANCH	54	E. Baldinazzi		
9		53,5	Andr. Marcialis		
10	CLASSIC BIT	52	L. Rosa		
11	STANLEY	51	A. Poli		
12	STRONGAL	51	A. Pennacchi		
13	FASHION SHARJAH	49,5	G. Forte		
	CHE CORSE	51	L. Monicelli		
15	BEAUTIFUL ISLAND		Mich. Colombi		
16		49	M. Petrocelli		
		49	W. Bonetto		

RISTORANTE DELL'IPPODROMO DEL GALOPPO - Nuova Gestione
Prenotazioni 011.965.18.24 - 339.466.60.01 - 348.884.03.84
Per anticipazioni, risultati, commenti e notizie: www.sportinlinea.it

Irreperibile l'uomo arrestato la scorsa settimana [redacted] poi rilasciato: era sospettato di aver dato fuoco [redacted] un chiosco

Via Farinelli, via Monte Sei Busi [redacted] via Tunisi le ultime strade dove giovedì notte sono intervenuti i pompieri

Nel mirino dei vandali anche giochi per bimbi, ascensori, cassonetti dell'immondizia: è emergenza

Fiamme [redacted] Mirafiori, è tornato il piromane

Sette automobili e un camper incendiati in poche ore

Claudio Laugeri
Lodovico Poletto

Giovedì, ore 1,25 di notte, [redacted] Monte Sei Busi: la squadra di pompieri al lavoro per spegnere l'ultimo incendio

Giovedì notte, dieci minuti prima dell'una. Le fiamme si alzano alte su un gruppo di automobili posteggiate in [redacted] Farinelli. [redacted] gente si affaccia. Qualcuno scende in strada, e si dispera. Altri assistono al rogo con animo sollevato: «La mia macchina è più lontano...».

Ore 1,25, via Monte Sei Busi: trecento [redacted] dal primo incendio che ha ridotto un ammasso di lamiere [redacted] automobili [redacted] camper. Al 116 arriva un'altra chiamata: «C'è un camper in fiamme...». Altri pompieri, altre sirene che squarciano la notte, altra gente che si alza dal letto per andare a vedere cosa sta capitando. Stavolta i vigili riescono a domare le lingue di fuoco prima che distruggano il caravan.

Ore 3,45, via Tunisi, un'altra automobile diventa cenere, distrutta da un ennesimo rogo. Arriva la polizia. Un [redacted]rio si annota i nomi [redacted] persone che hanno subito il danno su un taccuino.

I PIROMANI DI MIRAFIORI. C'è [redacted] piromane che si aggira in città. Forse più d'uno. Sfidano la fortuna con l'accendino [redacted] mano, danno fuoco a tutto [redacted] di combustibile incontrano sulla loro strada, e la fanno franca quasi sempre. Se si dovesse indicare [redacted] zona di Torino maggiormente [redacted] dai piromani, non [redacted] sarebbero dubbi: Mirafiori. Piazza Guala, via Vigliani, via Negarville, sono le aree più colpite. Il buio favorisce i raid. Lo scar[redacted] traffico li aiuta. Colpiscono a raffica: in una notte appiccano [redacted] fuoco in tre [redacted] quattro posti diversi, [redacted] poche centinaia di metri [redacted] distanza uno dall'altro. Le poche descrizioni che la gente ha fornito ai poliziotti sovente coincidono. Tratti del viso decisi. Abbigliamento sportivo. Se, nel quartiere, c'è un solo Nerone o ce n'è più d'uno questo è un mistero al quale ancora no[redacted] c'è risposta.

UNA STRADA, 11 [redacted] I vigili del fuoco sono sicuri: «In via Sospello [redacted] immediate vicinanze chi colpisce è una p[redacted] sona sola». In quattro mesi s'è fatto [redacted] almeno 11 volte: un record quasi assoluto in città. E sempre [redacted] un'area [redacted] fra pochissimi isolati. Fuoco che sveglia i residenti, che fa in[redacted]gnare i commercianti, che crea apprensione tra le persone costrette [redacted] lasciare l'auto posteggiata [redacted] in punti [redacted] fuoco sono ancora troppo visibili. «Lo prenderanno...» [redacted] in zona. [redacted] già fatto troppi danni. [redacted] giunta l'ora di fermarlo». Ma lui è astu[redacted] sfugge a tutte le trappole.

L'ULTIMO «NERONE». Il suo nome [redacted] Luciano Cravero, ha 45 anni e [redacted] il materassaio. La polizia lo ha arrestato l'altra settimana con le mani sporche di fuliggine, i [redacted] che puzzavano di fumo, un accendino [redacted] la carta igienica in [redacted]. Un sospetto piromane. Un paio [redacted] persone lo avevano indicato [redacted] l'autore di roghi in zona Mirafiori; addirittura l'avevano visto appiccare le fiamme sul retro di un chiosco di fiori. Prima, [redacted] un centinaio [redacted] metri da quell'incrocio, erano andati in fumo alcuni contenitori dei rifiuti. [redacted] ha fatto 24 ore, lui ha sempre negato tutto. Ora è irreperibile.

IL MANIACO [redacted]. Troppo strano per essere [redacted] caso: due giostre distrutte dal fuoco in [redacted] sola notte. E' accaduto otto giorni fa. In via Casteldelfino è andata in cenere il più classico dei giochi per bambini, quello con i cavalli di legno e le carrozze con gli specchi colorati. Due ore dopo il maniaco ha colpito [redacted] Venaria, ai giardini pubblici. Addio altalena, [redacted] cavalluccio. Da allora, per fortuna, non si è più fatto vivo.

GLI ASCENSORI. Per qualche mese, alla fine del 2000 venne considerata una [redacted] emergenza. Quasi ogni notte qualcuno appiccava il fuoco negli ascensori di palazzi popolari. La zona più colpita [redacted] Grosseto, [redacted] stabile dietro l'altro. Famiglie sgomberate, decine di alloggi invasi dal fumo, persone intossicate, danni per decine di milioni. Improvvisamente, com'era comparso il maniaco sparì. E gli incendi, come per [redacted], cessarono.

L'ANNO NERO. Il 2001 è stato un anno «critico» per l'emergenza piromani. E qualche volta hanno anche agito in gruppo. Come nella notte tra [redacted] gennaio, quando in poche ore erano riusciti a incendiare 11 auto. Ogni volta, poteva essere una strage. Nessuna difesa per chi passava in quelle strade. Il 14 settembre, un rogo ha distrutto 6 auto parcheggiate sotto il condominio in via Fratelli Cervi 12, a Chieri. L'ipotesi di un piromane non è mai stata scartata. Il 3 novembre, un incendio ha distrutto il deposito di auto sequestrate dall'autorità giudiziaria, sotto il castello di Rivoli. Duecento [redacted] custodite in quella struttura sono andate in fumo. Dal colpevole, nessuna traccia. La stessa notte, i carabinieri avevano arrestato un giovane soprannominato «il piromane di Nichelino». Nel suo «curriculum» risultavano 19 incendi (nei 5 anni precedenti) a Nichelino e a Torino. Reo confesso.

Specchio dei tempi

«Il bosco oltraggiato per costruire [redacted] piscina privata» - «Si rischia anche la broncopolmonite nella [redacted] coda per prenotare lo specialista» - «Beffa sul premio [redacted] fedeltà» - «Residenza negata»

Una lettrice ci scrive:

«Abito in una tranquilla borgata [redacted] Villar Dora in Val [redacted] Susa circondata dal verde del bosco. Pensavo che se una persona decide di andare [redacted] abitare in mezzo alla [redacted] la ama [redacted] magari ama anche gli animali e un po' i suoi simili. Niente di più sbagliato giacché le case crescono sempre più e diventano enormi fantasmi (essendo per lo più seconde case), il verde diminuisce e anche l'albero rientra [redacted] canoni di estetica, erba all'inglese se no niente [redacted] mo' di monocoltura. Il bosco arretra e quell'aria un po' salvatica se ne va lasciando posto a cemento e piastrelle. Anche il mio vicino di casa (ma per lui è seconda abitazione) ha deciso di abbattere due maestosi alberi di una quarantina d'anni. Abbattuti per fare posto ad una piscina privata. Mi pare che [redacted] l'acqua con [redacted] riempirà codesta costruzione ci si lavi per almeno un anno.

«La casa dove abito con la mia f[redacted]iglia fu progettata [redacted] negli Anni 60 dall'architetto Volterrani [redacted] costruita da [redacted] amici amanti [redacted] verde che lasciarono ampio spazio alla natura non delimitando le porzioni di giardino [redacted] creando così un ambiente dove casa e natura convivono in armonia. Difficile immaginare i danni arrecati dalla migrazione dalla città alla campagna nel momento in cui nessuno rinuncia ad avere anche lì le [redacted] comodità cittadine. I risultati [redacted] raccapric[redacted].

«[redacted] un'epoca come questa dove ciascuno di noi è chiamato ad avere un atteggiamento di vita che rispetti le risorse del pianeta, dove si comincia [redacted] cultura [redacted] riciclaggio (ma guardate i cassonetti il lunedì mattina quando i vacanzieri se [redacted] sono andati) mi domando come sia possibile che un Comune, laddove [redacted] ce la fanno i singoli, [redacted] si faccia promotore [redacted] questa cultura. Sembra vincano [redacted] leggi piuttosto che il buonsenso».

Segue la firma

Un lettore ci scrive:

«Sono [redacted] tre set[redacted] che tento inutilmente di prenotare una visita specialistica. Siccome sono [redacted] lavoratore, mia madre si è preoccupata [redacted] due settimane precedenti di "tentare" l'impresa, recandosi il lunedì [redacted] mattino davanti alla Asl di via del Ridotto. Riuscire nell'intento è una cosa pressoché impossibile.

«Non ci volevo credere, vi[redacted] che è la prima volta negli ultimi 5 anni - grazie a Dio - [redacted] abbisogno di una visita specialistica.

«L'altra mattina, per non gravare su mia madre, ho preso [redacted] del lavoro e mi sono trovato alle 7,10 davanti all'Asl. Ho trovato una sessantina di anziani già in fila [redacted] la pioggia. Alle 8 la [redacted] era già [redacted] oltre cento persone. Questa scena, mi confermano, si ripete ogni settimana [redacted] lunedì e martedì. I posti disponibili ogni volta non superano le poche decine, troppo pochi rispetto alla richiesta.

«Di chi [redacted] la responsabilità, non ne ho idea.

«[redacted] il risultato è [redacted] qualunque lavoratore, almeno qui nei dintorni, che abbia bisogno di una visita specialistica, deve per forza affidarsi a strutture private, [redacted] non vuol prendere [redacted] una broncopolmonite aspettando di prenotarsi da[redacted] alla mutua».

Luigi Viggiano

Una lettrice ci scrive:

«Sono una pensionata, ri[redacted] annualmente un premio di fedeltà dall'azienda dove ho lavorato con un assegno postale di L. 37.520 con la scadenza per la riscossione a tre mesi dall'emissione. L'assegno emesso il 15 novembre è st[redacted] versato in data 18/01/2002.

«Ma la [redacted] ha respinto l'assegno dichiarandolo insoluto [redacted] addebitandomi spese di commissione per 20.000 lire. Se [redacted] pensionata, come me, [redacted]ve un premio [redacted] L. 37.520 e la posta per un [redacted] di riscossione, ne addebita L. 20.000 di spese, mi rimangono L. 17.520. Mi pare una beffa».

Margherita Viotti

Una [redacted]ce ci scrive:

«[redacted] e credevo che [redacted] cittadino potesse decidere autonomamente e liberamente dove [redacted] la residenza e, nello stesso tempo, spostarsi dove vuole per periodi più [redacted] lunghi. [redacted] il Comune di Settimo da sei anni mi rifiuta questo diritto. [redacted] faccio la pendolare tra Cantallo e Settimo compatibilmente [redacted] lo stato [redacted] salute di [redacted] congiunto (e [redacted] anche il mio). Questa situazione è per me molto onerosa perché non posso accedere agli sgravi fiscali e [redacted] bollette [redacted] doppie. Sembra un paradosso ma l'amministrazione comunale preferisce forse elargire sussidi e pagare affitti ai bisognosi piuttosto che concedere [redacted] diritto ad un cittadino a costo [redacted] per le [redacted] comunali».

Segue [redacted]

specchiotempi@lastampa.it

NOTIZIE [illegible] AZIENDE

Gruppo VEMA [redacted] Immobiliari
www.vemaimmobiliare.com

[redacted] Vema Immobiliare di Rivoli, presente [redacted] mercato [redacted] 1969, segnala che, oltre ad appartamenti [redacted], ha in vendita capannoni in varie zone industriali. Gli uffici sono a Rivoli, in via Gioberti, 1 tel. 011.9581302 www.vemaimmobiliare.[redacted]

La Mandria Golf
Organizza corsi collettivi di golf serali e festivi
Costo promozionale € 115 tutto compreso
Per informazioni telefonare al n. 011/9846111

Gelati di Lusso Pepino
tel. 011.936.76.15
e-mail info@gelatipepino.it
www.gelatipepino.it

[redacted]omani su [redacted]a Stampa TORINO
una pagina SPECIALE dedicata a Carmagnola

CARO FUNERALE?
Per non pagare percentuali in più rifiutate i "consigli" in ospedale.
La Federazione [redacted] Imprese [redacted] Onoranze [redacted]
"consiglia di non accettare suggerimenti da [redacted] che, [redacted] ospedaliero, raccomandano a voce o con biglietti da visita un'impresa"... Questi personaggi... risultano più [redacted] alle famiglie che, [redacted] loro insaputa, pagano [redacted] percentuale in più rispetto ai costi di [redacted]
[redacted] L'Informatore 3/99]

FUNERALE CLASSICO da 2.500.000 Lire* €1291
Il prezzo comprende: disbrigo di tutte le pratiche, bara accessoriata, trasporto in chiesa e cimitero con autofunebre Mercedes, assistenza
comunali e necrofori

IL GIUBILEO
FUNEBRI

Numero Verde 800.251845
24 ore su 24

Sede centrale: [redacted] - Torino - Tel. 011.6633005

PREZZO + TARIFFA: € 0,80 - «CRONACHE DI NAPOLI», «CORRIERE DI CASERTA» € 0,80, «L'ARCO», «IL ROMANO DI NOVEDONA», «IL CORRIERE DI FIRENZE», «LA VOCE DI MANTOVA», «IL CORRIERE MERCANTILE», «LA GAZZETTA DEL LUNEDÌ», «IL CORRIERE DI ROVIGO», «CRONACHE DEL MEZZOGIORNO» NELLE AREE DI DIFFUSIONE INDICATE (IVA), ORDINARIE LOCALI: € 0,85 CON «IL CORRIERE DI ROMAGNA» (IN ROMAGNA E A MODA): € 1,00, TIME NOTIZIE (LOCALI) € 1,20 A RICHIESTA CON «SELLA» IN PIEMONTE, LIGURIA E VALLE D'AOSTA; € 1,30 A RICHIESTA CON «IL MATTINO» NELLA PROVINCIA DI BOLZANO; € 1,50 A RICHIESTA CON «BORSA&FINANZA» IN PIEMONTE, VALLE D'AOSTA E LIGURIA (V. PONENTE); ABBINAMENTI FACOLTATIVI: € 0,80 IN PIEMONTE CON LA VHS «CENTO CANZONI PER MACARIO» E LIBRO MONOGRAFICO; € 0,00 IN PIEMONTE CON LE VHS «I FILM DI MACARIO»; ABBINAMENTI GRATUITI: CON SPECCHIO AL SABATO (SOLO LIGURIA TORINO) IN TUTTA ITALIA. PREZZI ESTERO: AUSTRIA, SCHILLING, FRANCIA, GERMANIA, GRECIA, PORTOGALLO, SPAGNA € 1,00, MILANESI, PAESI NON ANCORA € 2, SVIZZERA FRS. 2,00, C. TICINO FRS. 2,50, UK GBP 1,20, USA $ 2,50

Ordinaria l'Azienda è più semplice

...che in tempi reali. Per condividere informazioni in ogni ufficio, da ogni momento.

Conference Call è la soluzione di Omnitel Vodafone, già proattiva sui principali mercati finanziari internazionali, che consente di collegare contemporaneamente un numero di 5 interlocutori in alta fedeltà e privati. Centrale e pay per view, ogni momento, ovunque tu sia. E tu?

800.208.208
www.190.it
Risposte per la tua Azienda

How are you?

omnitel
vodafone

...dal Piano Telefonico ... alla ... in funzione del numero di ... con il Per la ... la ... Telecom ... sono ... di ... soluzione ... 190.it.

LONGONI SPORT

ECCEZIONALI PROPOSTE!

SCEGLIETE TRA I PRODOTTI CONTRASSEGNATI CON QUESTO LOGO, AVRETE L'OPPORTUNITA' DI PAGARLI CON 10 COMODE RATE MENSILI A TASSO ZERO%

OPERAZIONE TASSO ZERO%

dal 15 Aprile fino al 31 Maggio

*

Findomestic Finconsumo

Strada Statale Area Continente tel. 29811 ALESSANDRIA - Via Spalto Borgoglio 25 - tel. 0131.55660

DJ

sabato 13 aprile

LEO MAS

MEDITERRANEO

S.S. Asti-Alba Isola d'Asti (AT)

Infoline:0141-958871 | 335-6930711

REAGISCI ALLA SOLITUDINE
QUESTIONI DI CUORE
Per Lei
Bruna 45enne, vedova, benestante, viale, cerca compagno serio, dolce. Ellena Monti Questioni di Cuore.
Barbara 36enne, ragioniera, estroversa, carina, cerca uomo maturo, sportivo. Ellena Monti Questioni di Cuore.
PER INFORMAZIONI CHIAMA IL NUMERO 0161.264485 (a fianco) VERCELLI, VIA DANTE N. 80 - Orario Continuato 7 giorni su 7 dalle 10 alle 24
www.ellenamonti.it - E-mail: info.vercelli@ellenamonti.it

LA STAMPA
PAGINA 39 VENERDÌ 12 APRILE 2002

VERCELLI
E VALSESIA

REDAZIONE VIA DUCHESSA IOLANDA 20, TELEFONO 0161 269711. [illegible] 61 257009. E-MAIL VERCELLI@LASTAMPA.IT
PUBBLICITA' SALDINI SRL, AGENTE PUBLIKOMPASS S.P.A. VIA G. VERDI 40, TELEFONO 0161 250754. FAX 0161 220128

REAGISCI ALLA SOLITUDINE
QUESTIONI DI CUORE
Per Lei
Cicciliana 57enne, vedovo, senza figli, estroverso, incontrerebbe signora dolce. Ellena Monti Questioni di Cuore.
Uomo d'affari, distinto, preparato, affidabile, conoscerebbe donna seria, volenterosa. Ellena Monti Questioni di Cuore.
PER INFORMAZIONI CHIAMA IL NUMERO 0161.264485 (a fianco) VIA DANTE [illegible] 80 - Orario Continuato 7 giorni su 7 dalle 10 alle 24
www.ellenamonti.it - E-mail: info.vercelli@ellenamonti.it

SONO IL TITOLARE DELL'IMPRESA E DUE FRATELLI CROATI

Crolla una soletta Tre feriti a Cigliano

CIGLIANO

Tre feriti, [illegible] gravi, è il bilancio del crollo [illegible] una soletta verificatosi ieri pomeriggio in vicolo Emiliano Bollea, in casa di Vito Fontana, titolare dell'omonima falegnameria artigianale. L'uomo, [illegible] di 40 anni, stava lavorando [illegible] due fratelli croati, Nicola e Misel Gasio, rispettivamente di 39 e 25 anni, nella costruzione di un garage accanto alla propria abitazione.

Il falegname si trovava al piano terra del locale mentre gli altri due uomini completavano [illegible] piano superiore in messa in opera dei travetti del solaio prefabbricato. Improvvisamente, e per [illegible] in [illegible] accertamento, uno dei travi ha ceduto forse sotto il peso dei due croati. Operai e calcinacci sono precipitati a terra insieme ai frammenti di laterizi e hanno colpito il Fontana: I tre uomini hanno riportato ferite alla testa e contusioni varie. Sono stati trasportati all'ospedale [illegible] Vercelli dove [illegible] stati suturati e medicati, guariranno in una decina di giorni.

Sul posto sono intervenuti i carabinieri e i volontari dell'Assistenza pubblica ciglianese con le loro ambulanze. L'Ispettorato del lavoro, per quanto di propria competenza, ha avviato un'inchiesta. [p. a. r.]

DOPO [illegible] DI INDAGINI I CARABINIERI [illegible] ARRESTATO SEI GIOVANI NEL VERCELLESE E QUATTRO MAROCCHINI A MILANO

Sgominata a Santhià una banda di spacciatori

Aveva monopolizzato il mercato di eroina e cocaina anche nel circondario

SANTHIA'

Sgominata la banda di spacciatori [illegible] che monopolizzava il mercato [illegible] eroina e cocaina nel Santhiatese: sei giovani vercellesi e quattro marocchini clandestini arrestati al termine di un'indagine dei carabinieri [illegible] Reparto operativo iniziata sei mesi fa con il coordinamento [illegible] sostituto procuratore Muriel Ferrari.

Sono in carcere a Billiemme Giovanni Anzaldi, 27 anni, di Carisio, il fratello Mario Luca Anzaldi, 26 [illegible] Igor Usuelli, [illegible] anni, Elisa Paradiso, 20 anni, Anastasio Miotto, 33 anni, e Matteo Armiento, [illegible] anni, tutti [illegible] Santhià. A San Vittore si trovano invece i quattro extracomunitari, [illegible] età [illegible] presa tra i 31 e i 27 [illegible] tutti [illegible] fissa dimora, clandestini e senza precedenti penali, che operavano sulla piazza di Milano. Sono stati loro i primi ad essere arrestati, a metà marzo.

Tre i denunciati con l'obbligo di firma che nella banda avevano un ruolo minore: una ragazza di Bianzè di [illegible] anni, [illegible] uomo di 36 anni sempre di Bianzè e un sangermanese di 23 anni. Per tutti i 13 l'accusa è spaccio aggravato e continuato di sostanze stupefacenti. Venti le persone che [illegible] state segnalate alla prefettura [illegible] assuntori di droghe.

Da notare che Usuelli, Armiento e Mario Luca Anzaldi [illegible] stati arrestati due volte nell'ambito delle [illegible] operazione chiamata in codice «Black & White», a dicembre all'inizio dell'inchiesta e poi ancora l'altro giorno. I fratelli Anzaldi, Armiento ed Elisa Paradiso a gennaio, sempre per spaccio, erano stati coinvolti in un'indagine condotta dalla procura di Gela: per quanto riguarda la ragazza, un mese dopo il tribunale della libertà annullò l'ordinanza di custodia cautelare.

Denunciate altre tre persone con ruoli minori Venti consumatori segnalati alla prefettura

Alcuni dei giovani finiti in carcere furono già coinvolti nell'indagine che [illegible] partita da Gela

Secondo le accuse, il gruppo di italiani era in grado di mettere sul mercato quantità medie [illegible] eroina e cocaina acquistate dai marocchini a Milano e portata a Santhià in auto. Quantitativi non eccezionali, ma i rifornimenti erano costanti, regolari nel tempo e sicuri, nel senso che la droga [illegible] mancava mai. Lo spaccio avveniva in casa oppure per strada, mai in locali pubblici dove maggiori erano i rischi di farsi notare. [f. co.]

CONTRIBUTI ANNUALI DA 250 MILA EURO (PER UN DECENNIO) CONSENTIRANNO LA RISTRUTTURAZIONE E IL COMPLETAMENTO DEGLI ISTITUTI

Cinque miliardi per due Case di riposo

Fondazione Cassa Risparmio aiuta Vercelli e Borgosesia

Enrico De Marfia

VERCELLI

Cinque miliardi di lire (2 milioni e 582.300 euro) della Fondazione Cassa di Risparmio di Vercelli alle Case di riposo di Vercelli e di «Sant'Anna» di Borgosesia, che potranno così essere [illegible] ristrutturate e [illegible] costruite praticamente [illegible]. La Fondazione presieduta [illegible] l'avvocato Dario [illegible] ha comunicato ieri l'importante decisione del Consiglio di amministrazione, dando altresì conto di altre erogazioni, le prime di quest'anno.

I soldi ai Consigli delle due Case di riposo saranno versati per dieci anni, nella misura di mezzo miliardo di vecchie lire (258.230 euro: 144.810 a Vercelli, 113.620 a Borgosesia) all'anno. Ha spiegato ieri l'avvocato Dario Casalini, assecondato dal dottor Pietro Cerutti: «Gli amministratori cittadini ed i consiglieri dei [illegible] istituti ci avevano prospettato problemi economici per il completamento dei progetti già finanziati in parte dalla Regione e dagli enti locali. Così, il nostro Consiglio ha stabilito di sostenere la realizzazione [illegible] opere [illegible] un contributo che verrà elargito annualmente per un intero decennio». Casalini ha assicurato che saranno prese in considerazione altre proposte del genere: Gattinara, ad esempio, si è già fatta avanti. Per quanto riguarda Vercelli, il contributo della Fondazione Carisver risulterà probabilmente decisivo per gli indispensabili lavori di ristrutturazione del vecchio istituto di piazza Mazzini, per i quali già sono disponibili contributi della Regione e del Comune. Così, finalmente, Vercelli potrà avere [illegible] Casa riposo adeguato agli standard regionali. Ha osservato Casalini: [illegible] bello riuscire a risolvere anche la questione-Bertagnetta: in tal modo gli anziani della città avrebbero una risposta efficace alle loro necessità».

Casalini e Cerutti hanno quindi annunciato le richieste di erogazione (sinora sono giunte 117 domande) già esaudite. In campo sanitario, la Fondazione partecipa, con un contributo di 25 mila euro (poco meno di 50 milioni), alla sottoscrizione aperta dalla Lega italiana per la lotta [illegible] i [illegible] per dotare il «Sant'Andrea» di una Scintigrafia. Quindi, su richiesta del primario di Cardiologia dell'ospedale, appoggiato dal manager dell'Asl 11 Scarabosio, sono stati destinati 21 mila euro all'Emodinamica.

Per quanto riguarda il settore arte e conservazione dei beni culturali e ambientali, il Comune ha avuto 80 mila euro per le stagioni di prosa, lirica, teatrale, per concerti, visite guidate, [illegible]. Complessivamente, Istituto di Belle Arti e Musei Leone e Borgogna hanno ricevuto [illegible] mila euro; 10 mila sono stati assegnati all'Associazione culturale «VercelliViva» e alla Società storica vercellese; 5500 all'Associazione «Amici della chitarra-Niccolò Paganini» (che organizza ogni anno i corsi internazionali diretti da Angelo Gilardino), [illegible] 3100 al Meic, il Movimento ecclesiale di impegno culturale. Infine, l'Associazione Ginnastica Pro Vercelli ha ricevuto 3600 euro per i corsi a favore dei giovani, ad in particolare per i bambini handicappati e la Valsesia Wild Water di Varallo ha ottenuto 12900 euro per i prossimi campionati del mondo di canoa.

L'avvocato Dario Casalini (a sinistra) con Pietro Cerutti (FOTO GIUFFRI)

VARALLO

La festa della terza età

Successo solo in parte rovinato dal maltempo per il grande raduno degli anziani che ieri ha portato oltre duemila persone a Varallo. Pioggia e freddo hanno [illegible] a rivedere in parte il programma ma non hanno certo indotto al forfait qualche gruppo. Così ieri mattina già alle 9 i primi dei cinquanta pullman che sono arrivati da tutto il Piemonte hanno iniziato a scaricare gli ospiti. Presenti anche moltissimi amministratori e sindaci in rappresentanza [illegible] quasi tutte le località da cui provenivano le associazioni della terza età. Dopo la sfilata e la funzione religiosa, ogni gruppo ha raggiunto il ristorante che gli era stato assegnato. Poi la festa pomeridiana prevista in piazza Vittorio è stata invece trasferita [illegible] discoteca Igloo mentre sono state annullate le visite al centro di Varallo e al Sacro Monte. La giornata [illegible] punto di vista logistico è stata organizzata da Dario Uffredi con la collaborazione dell'istituto alberghiero.

cerchi il meglio?
Serramenti
Porte
Tende da sole
Scale
Chiusure [illegible] sicurezza
ilma meglio
ilma
Abbiamo scelto di non essere un'azienda che si [illegible] vendervi un prodotto
vogliamo offrire [illegible] voi che cercate il meglio [illegible] abbiate di scegliere
la materia [illegible] dei grandi produttori [illegible] la su [illegible] migliore alle vostre
esigenze. Per [illegible] sto mettiamo a vostra disposizione servizi [illegible] risorse organizzazione
assistenza [illegible] nza nella qualità costruita consapevol [illegible] esperienza.
ilma [illegible] lo il mi [illegible]
ILMA di Alfio Maestri & C. snc
Via Trieste n. 29 VERCELLI
tel. 0161 302272
www.ilmaonline.it

METEO

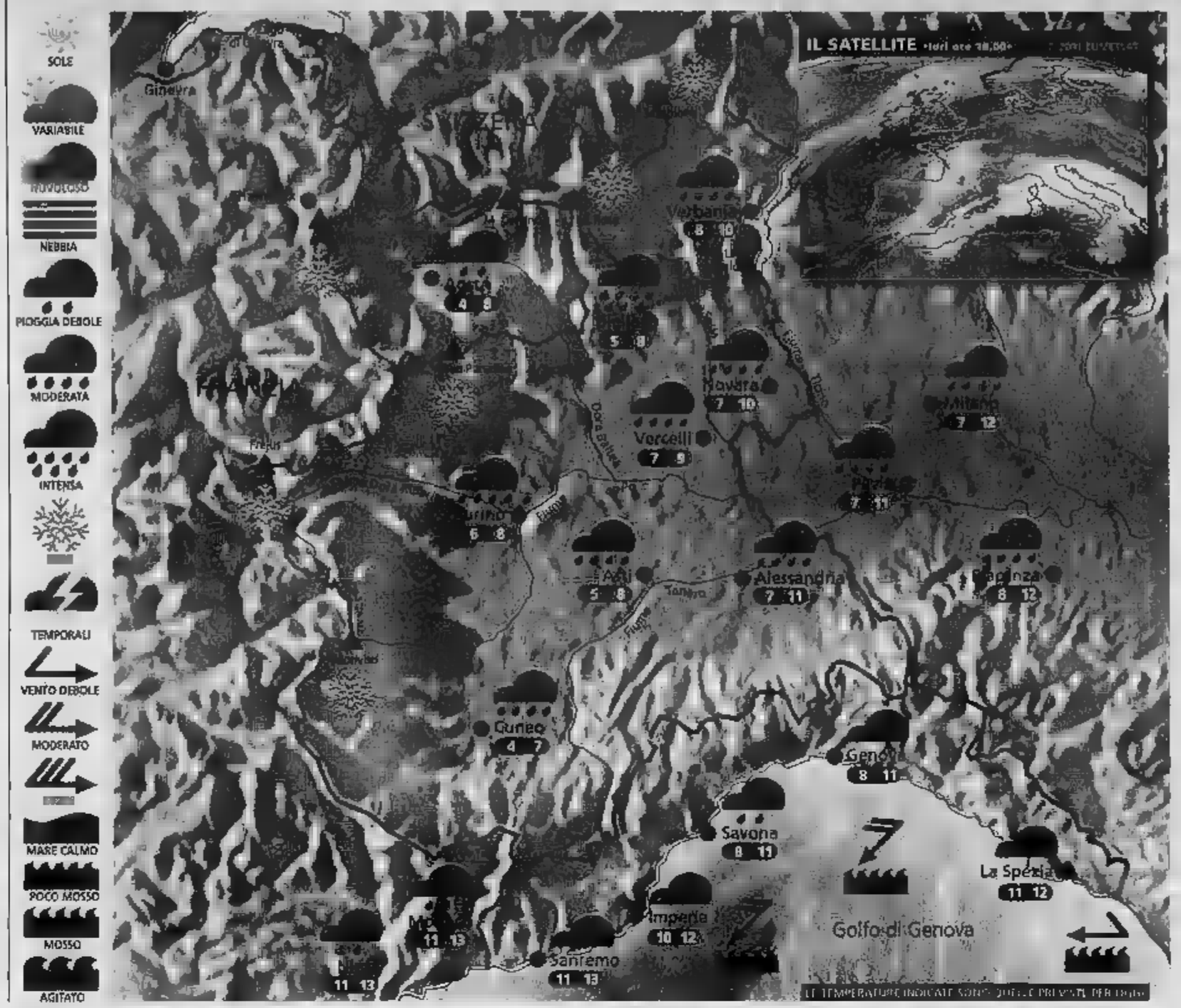

Situazione

Ieri molte nubi si sono addensate sulle nostre regioni provocando piogge sparse, dapprima intermittenti, poi sempre più convinte che hanno assunto carattere nevoso oltre i 1000 m circa, in particolare sul Piemonte e l'Appennino Ligure. In serata le precipitazioni sono proseguite incessanti. Oggi ancora pioggia.

Previsioni

In mattinata tempo perturbato con piogge diffuse, in parte abbondanti su Biellese, Ossola e Vercellese, più deboli ed intermittenti su Valle d'Aosta e Litorale Ligure. Limite delle nevicate in graduale rialzo dai 1200 m sin verso i 1800 m. Nel pomeriggio si avrà una generale ma temporanea attenuazione dei fenomeni; qualche locale schiarita potrebbe intervenire sulla Liguria e sul basso Piemonte. In serata però la nuvolosità diverrà nuovamente compatta su tutti i settori. Temperatura in lieve aumento, venti deboli meridionali. Domani proseguirà la fase piovosa.

IL WEEKEND

La pioggia non ci vuole lasciare

Arrivata dopo un altro periodo di preoccupante siccità, la pioggia di questi giorni non può che rallegrare gli agricoltori. La depressione responsabile del maltempo si trova attualmente a ridosso delle Alpi e continuerà a determinare tempo a tratti perturbato per gran parte del fine settimana. Il sole cercherà di fare capolino tra le nubi, soprattutto nella giornata di domenica, ma in un contesto ancora nuvoloso e a rischio di rovesci. Il limite delle nevicate oscillerà tra i 1500 e i 2000 m. Facciano particolare attenzione gli escursionisti: la neve fresca caduta, molto umida e pesante, o dilavata dalle successive piogge, potrebbe riservare spiacevoli sorprese. Al mare non ci sarà certo il clima ideale per passeggiare sulla spiaggia. Le grigliate e le manifestazioni all'aperto saranno a rischio di acquazzoni improvvisi. Rifugiarsi in un bel museo aspettando tempi migliori? Una buona idea. Le temperature subiranno comunque un graduale aumento rispetto ai valori praticamente invernali di questi giorni. E la prossima settimana? Sembra si riaffacci un timido anticiclone con un conseguente miglioramento, ma sono solo ipotesi.

A CURA DI: www.meteolive.it

VIAGGIA

ANCONA	13 17	REGGIO CALABRIA	20 25
	14 18	ROMA	13 21
BOLOGNA	10 13	VENEZIA	10 12
CAGLIARI	14 23	BARCELLONA	8 15
CATANIA	23	BRUXELLES	6 13
CATANZARO	14 19		4 17
FIRENZE	10 15	GINEVRA	6 15
OLBIA	14 21	LONDRA	5 14
PALERMO	22 27	MONACO DI BAVIERA	4 14
PERUGIA	10 18	PARIGI	6 12
	10 17	ZURIGO	6 17

OGGI

IL SOLE: sorge alle ore 6 e 50 minuti; culmina alle ore 13 e 30 minuti, tramonta alle ore 20 e 11 minuti

LA LUNA: si leva alle ore 7 e 5 minuti; cala alle ore 19 e 52 minuti

IDROCENTRO
www.idrocentro.com

IL TUO NEGOZIO DI CALZATURE A VERCELLI!

VITTORIO CALZATURE

NOVITA' MODA
PRIMAVERA-ESTATE 2002

Viale Rimembranza, 23
Corso Libertà, 36
Galleria Carrefour

VALLEVERDE®

ARIA CONDIZIONATA®
AIR CONDITIONING®
AIR CONDITIONNÉ®
KLIMAANLAGE®
AIRE ACONDICIONADO®
مكيف هواء

PATENTED by

IN ESCLUSIVA A VERCELLI
VALLEVERDE

IN VALSESIA ACCORDO TRA CASA DELLE LIBERTA' E COMPAGINI DI CENTRO SULL'EX SINDACO DI BALMUCCIA

Varallo, candidata De Regis

E a Trino Serra si ripropone con una lista civica

Ivan Fossati
Sandra Licheri

E' Antonella De Regis, 41 anni, la candidata a sindaco di Varallo appoggiata dall'ampia coalizione tra i partiti della Casa delle Libertà e la lista civica rappresentata attualmente in Consiglio comunale da Aristide Torri, Pier Michele Cucciola e Daniele Curri. L'annuncio ufficiale è stato fatto ieri pomeriggio; già noto anche il nome del vice: in caso di vittoria al fianco di De Regis lavorerà proprio Cucciola. Ancora da definire invece la lista dei candidati alla carica di consigliere, anche [redacted] I responsabili d[redacted] coalizione garantiscono che entro [redacted] settimane [redacted] [redacted] ufficiale.

Il gruppo si chiamerà «Varallo Oggi e Domani» per dare continuità al l[redacted] che Cucciola, Torri e Curri hanno fatto in questi anni sui banchi della [redacted] consiliare. Si è dunque consumato il matrimonio tra Forza Italia, Lega e An e [redacted] compagine di centro: un accordo [redacted] era già [redacted] tentato quattro anni fa ma all'ultimo le strade delle due coalizioni si erano separate. Il candidato di «Varallo Oggi e Domani» ha una lunga esperienza amministrativa: De Regis è stata infatti per due legislature sindaco di Balmuccia (suo paese di origine), assessore in Comunità montana mentre attualmente è componente del consiglio del Parco naturale Alta Valsesia e fa parte del direttivo provinciale di Forza Italia.

A Trino si ricandida [redacted] il sindaco uscente, Alessandro Serra, che ieri ha diffuso una [redacted] stampa

Alessandro Serra e Antonella De Regis

in [redacted] comunica la [redacted] decisione: «Preso atto dell'impossibilità di ricucire lo strappo nel centro sinistra trinese, credo che sia mio dovere, in qualità [redacted] sindaco uscente, di ricandidarmi, assumendo l'iniziativa di formare [redacted] lista civica aperta a tutti coloro che hanno a c[redacted] i problemi della nostra città». Numerosi i punti che Serra elenca in [redacted] sorta di mini-programma elettorale: [redacted] sicurezza del territorio, l'abbattimento della briglia della Perni, i rimborsi agli alluvionati. Più in generale vuole puntare [redacted] rilancio economico della sua città, creando le condizioni che possano rendere interessante la scelta di Trino a chi vuol portare lavoro. Un progetto [redacted] sviluppo su Leri, dove in questi giorni c'è stato un sopralluogo per uno studio di fattibilità. Serra fa [redacted] appello ai suoi concittadini: «[redacted] assicurare che in questi quattro anni ho dato tutto me stesso per difendere gli interessi della città, ho l'entusiasmo e [redacted] desiderio di continuare».

Diliberto per Mentigazzi

Incontro-dibattito del PdCi oggi alle 18 nella Sala Facelli della Camera del lavoro

VERCELLI

A sorpresa è stata rinviata [redacted] presentazione ufficiale del candidato del centrosinistra alla presidenza della Provincia. Il vice sindaco del Comune di Vercelli Gianni Mentigazzi doveva essere acclamato ieri pomeriggio da tutto il centrosinistra alla pasticceria Taverna - uno dei [redacted] della Vecchia Vercelli - di piazza Cavour. Ma, poche ore prima dell'evento, [redacted] arrivato [redacted] contrordine: la presentazione alla stampa slitta [redacted] oggi. Il perchè è affidato a due ragioni diverse. Quella spiritosa (non poteva dire sul serio) del «margherito» Mino Vittone, che [redacted] spiegato il rinvio [redacted] [redacted] volontà del centrosinistra di mettere in bella copia [redacted] programma. E quella criptata del suo collega di gruppo, Maurizio Trinchitella, che vede nel rinvio «il riconoscimento della dignità politica della Margherita». Ma comunque sarà Mentigazzi e oggi, a «dianciare» il candidato del centrosinistra arriva addirittura un a[redacted] Oliviero Diliberto, dei Comunisti italiani, prenderà parte [redacted] un incontro organizzato alle [redacted] alla Sala «Mimì Facelli» della Camera del lavoro, appunto della Federazione del PdCi sul tema: «Con la sinistra per difendere i tuoi diritti».

L'ex ministro Oliviero Diliberto

Introdurrà gli interventi il segretario provinciale dei Comunisti italiani Luciano Galvani, quindi parlerà Pier Giorgio Comalla, il segretario generale della Cgil (che era stato [redacted] lungo in pole position come candidato), poi prenderà la parola lo [redacted] Mentigazzi. Infine, l'intervento di Diliberto, segretario nazionale del partito. [d. b.]

VERCELLI: L'ARPA REGISTRA IL 28 PER CENTO IN PIU' DI CANCRO AL POLMONE

Triste record regionale di malattie oncologiche

Donata Belossi

Del rapporto ambiente-salute [redacted] parlerà lunedì sera ad Agen[redacted] 21. Al forum ci saranno Asl 11, ordine dei medici, Arpa, e ovviamente Comune di Vercelli.

Ma l'assessore Claudio Fecchio anticipa alcuni dati elabo[redacted] dal centro epidemiologico di Grugliasco, che suonano come un campanello d'allarme da non sottovalutare.

[redacted] conta infatti un numero di morti [redacted] malattie cardiovascolari [redacted] tumorali ben superiore alla media regionale: più 10 per cento i maschi, più 5 per cento le donne. In particolare, negli uomini, a parità di numero [redacted] fumatori, i tumori ai polmone sono per gli uomini il [redacted] per cento in più rispetto [redacted] [redacted] del Piemonte, e del 42 per cento al colon e al retto.

E se questi ultimi possono essere imputabili [redacted] una dieta sbagliata, troppo ricca di grassi e priva di fibre, quelli legati all'apparato respiratorio possono essere [redacted] «aggravati», [redacted] legge nella relazione, «dall'inquinamento atmosferico perdurante nel tempo». Insomma il pulviscolo, che le centraline in [redacted] XX Settembre hanno rilevato in [redacted] soprattutto nei periodi invernali di nebbia, e che i tecnici riconoscono con la sigla «Pm10», vanno tenuti sotto controllo. Così [redacted] i prodotti chimici usati nelle nostre campagne.

Una centralina per il monitoraggio dell'aria e Fecchio assessore all'Ambiente

Preoccupanti anche le statistiche che riguardano i casi [redacted] infarto e di ischemie che sono cresciuti [redacted] [redacted] per cento. Eccessi ben conosciuti che piazzano Vercelli tra la città, insieme a Novara e Verbania, con i valori di rischio più alti.

«Sono ancora dati grezzi - commenta l'assessore Fecchio - ma ci aiuteranno a capire quali scelte ambientali compiere sul nostro territorio».

BORGOSESIA, LA FAMIGLIA DEL GIOVANE HA DECISO DI DONARE GLI ORGANI

Morto a Novara Mattia Raiteri

A due settimane da un incidente stradale

BORGOSESIA

Non ce l'ha fatta Mattia Raiteri, 35 anni, nella sua battaglia per la vita. Dopo l'incidente d'auto di quindici giorni fa, l'uomo [redacted] combattuto [redacted] lungo contro la morte ma ieri mattina i medici dell'ospedale «Maggiore» di Novara non hanno potuto far altro che constatarne il decesso. I familiari hanno deciso di donare gli organi del giovane borgosesiano. L'intervento era in programma nella notte, e questa mattina verrà decisa data e [redacted] dell'autopsia. Dopo l'esame del medico legale arriverà il nulla osta per le esequie. Che, probabilmente, non si potranno [redacted] prima di lunedì.

Mattia Raiteri [redacted] conosciutissimo non solo a Borgosesia ma in tutta la valle. Dipendente di un'azienda del Novarese, era un grande appassionato di podismo. Sempre presente nelle tante gare organizzate in zona, ottenova spesso risultati [redacted] prestigio. E molto apprezzata [redacted] tutta la sua famiglia: il [redacted]pà Ovidio [redacted] un vero amante della montagna [redacted] da tantissi[redacted] tempo è impegnato [redacted] attività della sezione di Varallo del Cai mentre il fratello Carlo [redacted] stato per un periodo direttore [redacted] borgosesiani dell'Unione industriali di Vercelli e della Valsesia. Mattia Raiteri lascia anche due sorelle.

L'incidente era avvenuto sulla strada che conduce a Grignasco, in territorio [redacted] e i rilievi erano [redacted] seguiti dai carabinieri di Arona. Le ferite riportate dall'uomo erano subito apparse gravi, però in questi giorni i medici hanno tentato l'impossibile per salvargli la vita. Fino a ieri mattina. [i. fo.]

Picchiò bimba e convivente

[redacted] E' accusato di aver picchiato la convivente, la sua bimba e la madre di lei. Il p[redacted] a carico di un trinese di 34 anni, [redacted] per ora soltanto iniziato: in aula, ieri, mancavano proprio le parti offese. Il capo [redacted] imputazione, per [redacted] parla di più episodi di maltrattamenti, che sarebbero [redacted] nell'ottobre e nel maggio dell'anno scorso. [redacted] un [redacted] l'uomo avrebbe afferrato per il collo la compagna, malmenandola, in un secondo avrebbe infierito a calci e pugni. Alla madre di lei avrebbe assestato [redacted] manrovescio sull'orecchio, mentre la bimba della donna, che ha [redacted] anni, avrebbe subito percosse. In un'occasione, l'uomo avrebbe anche afferrato la [redacted] per i capelli, alzandola [redacted] terra, sin quasi a farla soffocare, provocandole un esteso ematom[redacted] volto.
L'udienza, davanti al giudice Gloria Gambitta (pm Muriel Ferrari, Mario Cometti per la difesa), è però [redacted] rinviata al 23 gennaio del 2003, dopo aver ascoltato la testimonianza [redacted] forze dell'ordine intervenute.

OSPITE DEL DIBATTITO IL MINISTRO PRESTIGIACOMO

«Donne e carriera» Convegno a Vercelli

[redacted]

Carriere al femminile, donne e società e occupazione nel settore pubblico.

Di questo [redacted] parlerà lunedì pomeriggio alla Camera di commercio di Vercelli durante un convegno organizzato [redacted] Provincia, e voluto [redacted] particolare dalla consigliera di parità Valeria Codebò. [redacted] dibattito, [redacted] promette [redacted] offrire numerosi spunti [redacted] riflessione alla platea, si aprirà alle 14,30 nella «Sala Pastore» e avrà come ospite d'eccezione l'onorevole Stefania Prestigiacomo, [redacted] per [redacted] Pari Opportunità nonchè mamma da pochi mesi.

Valeria Codebò, che nel suo lavoro è affiancata dalla vice consigliera di parità Luisa [redacted]tti, non ha dubbi: «L'amministrazione pubblica è uno dei campi in cui le donne sono più numerose, anche se [redacted] nei massimi livelli dirigenziali. Ma noi contiamo ancora troppo poco in politica, nei sindacati e in molti altri settori». L'argomento sarà affrontato durante il convegno da Cristina Bombelli, docente della «Bocconi» che parlerà di «Genere femminile e pubblica amministrazione. Le carriere al femminile sono possibili?».

Valeria Codebò

La presentazione dell'incontro è stata fatta l'altra mattina: [redacted] affiancare Valeria Codebò, la [redacted] vice Luisa Perotti, la dirigente del [redacted] Finanze e Bilancio Gianna Maffei (che presiederà il dibattito di lunedì) e la presidente del Comitato dell'imprenditoria femminile Lella Bassignana. Erano presenti anche il presidente della Provincia Renzo Masoero e l'assessore al Perso[redacted] Marco Fra.

[redacted] a proposito di parità si è sottolineato: «La Provincia ha una struttura così divisa: dei sette dirigenti, tre sono donne e 4 uomini. Un rapporto quasi paritario». [g. mo.]

NOTIZIE [redacted]

VERCELLI

Guerra in Terra Santa: presidio del Kollettivo

All'insegna del motto «Antisionisti sempre, antisemiti mai», il Kollettivo Giacobino organizza per domani alle 16, in piazza Cavour, un presidio di «informazione-sensibilizzazione» per chiedere la pace in [redacted] Oriente, il ritiro delle truppe israeliane e il diritto dei palestinesi ad uno Stato libero e autonomo. Verrà proiettato un film-documentario del giornalista Fulvio Grimaldi e seguirà un dibattito con esponenti della comunità palestinese in Italia. [d. b.]

VERCELLI

Stasera la messa di don Capra [redacted] rione Isola

Don Giuseppe Capra celebrerà questa sera alle 20,45 la messa alla parrocchia di Sant'Antonio dell'Isola per i Gruppi del Risveglio nello Spirito «Magnificat» e «Fonte Viva». La messa è aperta a tutti i fedeli. [d. b.]

VERCELLI

A raduno gli [redacted] allievi del Liceo scientifico

Domenica alle 11, nell'aula magna dello Scientifico di Vercelli, si svolgerà l'assemblea annuale dell'Associazione [redacted] allievi del Liceo. Durante l'incontro verrà consegnata una medaglia-ricordo agli ex allievi che festeggiano i cinquant'anni dall'esame di maturità. [d. b.]

VARALLO

Oggi i funerali di don Mario Lorenzini

[redacted] svolgeranno oggi pomeriggio [redacted] partire dalle 14,30 i funerali di don Mario Lorenzini, per quasi mezzo secolo parroco della frazione Aranco. Don Mario Lorenzini, [redacted] anni, era da qualche tempo ricoverato in una clinica del Novarese. La cerimonia funebre si terrà nella chiesa di [redacted] [redacted] quale aveva dedicato più di metà della [redacted]. Apprezzato per le sue tante attività, don Mario [redacted] anche scritto la «Storia di Aranco». L'altro pomeriggio, appena si è avuta la notizia della morte del parroco, le campane della [redacted] chiesa hanno suonato per un'ora consecutiva le «agonie». [i. fo.]

[redacted] MOTTA DEI CONTI STILL DREAM TRIO E MELODY MAKERS, A TRICERRO NOCCIOLO E NEW QUARTET

Pieranunzi, pianoforte jazz stasera [redacted] Villa Durio

Varallo invita al concerto «L'isola ad 88 tasti» con pagine di Gershwin ed Evans

[redacted] Barberis

Sarà un fine settimana saturo di sonorità jazz, [redacted] Valsesia al Basso Vercellese. A Varallo prosegue la rassegna «Musica a Villa Durio». Il rendez vous (in controtendenza) [redacted] definizione [redacted] nella [redacted] Comune che ha organizzato l'evento) è stasera alle 21, nella preziosità del salone antico della villa varallese. Si va ad aggiungere così, nel cartellone che di solito comprende rigorosi stilemi di classica, [redacted] serata marcatamente jazz. [redacted] dal titolo si rivela suggestiva, considerando l'estensione di sette ottave più una terza che compongono la tastiera [redacted] un pianoforte, adottando per metafora la [redacted] come arcipelago: così appare (nel titolo, dicevamo) «L'isola ad [redacted] tasti». Protagonista Enrico Pieranunzi, prestigioso pianista che, a [redacted] suoi, aggiungerà [redacted] ropertorio di George Gershwin e del pianista [redacted] Evans. Notissimo sullo scenario del jazz europeo, a Pieranunzi [redacted] mancano trascorsi di concertista a livello mondiale: è stato compagno di viaggio, sui palchi del mondo, di Chet Baker, di Jim Hall, [redacted] Joey Baron [redacted] di Paul Motian. [redacted] suonato a Berlino, Montreal, Gerusalemme e Madrid, per citare alcune tra le più importanti città dove si è esibito.

[redacted] [redacted]istra Enrico Pieranunzi e Alberto Mandarini protagonisti nel weekend

Durante il weekend, nel Basso Vercellese, sono state invece confezionate «tracce» di jazz, nel caso legate al blues. Concert[redacted] sempre stasera alle 21 nella palestra di [redacted] de' Conti, per «Jazzandblues Tracks», con l'organizzazione dell'assessora[redacted] Cultura della Provincia e del Comune. Alle ribalta Still Dre[redacted] Trio [redacted] Davide Scagno al piano, Sergio Pescara alla batteria e Luca Scansani al basso sul versante jazz mentre il versante blues propone i Melody Makers [redacted] il cantante Attilio Gili, Emanuele Fizzotti alla chitarra, [redacted] [redacted] all'Hammond, Gianfranco Torta al basso e Luca Roffino alla batteria. Domani, ore 21, nel salone comunale di Tricerro (a cura [redacted] Comune e [redacted] l'Arcabalestra) terranno concerto i Nocciolo [redacted] Questione [redacted] Fulvio Caligaris e New Quartet che annovera nei ranghi [redacted] guest [redacted] trombettista di origine trinese Alberto Mandarini. Luigi Ranghino alle tastiere, Stefano Profeta al contrabbasso e Claudio Savariano alla batteria.

A PALAZZO BRICHERASIO DI TORINO

Gattinara, alleanza arte-vino per i «rossi» in trasferta [redacted] mostra [redacted] Zenobia

[redacted]

I vini [redacted] Gattinara stringono un'alleanza con l'arte. Mentre Enoteca e produttori [redacted] impegnati [redacted] Vinitaly con la promozione dei prestigiosi rossi che si producono in zona, sei aziende della città si [redacted] organizzando per proporre a Torino una degustazione [redacted] dedicata ai visitatori della [redacted] «Zenobia, il sogno di una Regina d'Oriente» ospitata nelle sale [redacted] Palazzo Bricherasio.

Con il coordinamento dell'associazione GoWine, tre serate sono state dedicate al vino piemontese, e l'impegno per i gattinaresi è fissato per venerdì 19 [redacted]rile dalle [redacted] alle 22. L'iniziativa [redacted] gestito [redacted] stesso pool di aziende che si erano già organizzate [redacted] occasione [redacted] Bit di Milano: si tratta dei produttori Antivino, Nervi e Sergio Gattinara, dall'hotel Barone, del ristorante Vigneto [redacted] dall'agenzia Chimera Viaggi. «La volontà e la caparbietà di Zenobia che n[redacted] [redacted] secolo avanti Cristo "arringava" [redacted] folla come un imperatore romano, col casco in testa e vestita con un mantello di porpora con le frange ornate di perle" - commenta Carlo Fizzotti dello studio Owl, che ha preparato la trasferta - ricordano in un certo qual modo l'intraprendenza [redacted] [redacted] imprenditoriali gattinaresi che stanno cerca[redacted] di attirare l'attenzione di turisti, estimatori del mondo del vino e media sulle Terre del Nord Piemonte». [i. fo.]

MANCHE DI PRIMAVERA DEL CONCORSO

Cercatori d'oro in [redacted] domenica nel torrente Elvo [redacted] San Damiano [redacted] Carisio

CARISIO

Sarà disputata domenica, sulla sponda sinistra del torrente Elvo all'altezza della frazione [redacted] Damiano di Carisio, la manche di primavera del campionato tra cercatori d'oro valido per l'intera Italia settentrionale: la gara è organizzata dall'associazione milanese «Oro in natura», con la sponsorizzazione dell'Associazione italiana di [redacted]di e ricerche [redacted] [redacted] civico di storia naturale di Milano, e il patrocinio dell'amministrazione comunale di Carisio. Sarà articolata in due categorie, una maschile e una femminile: in palio i titoli conquistati lo scorso novembre [redacted] manche autunnale del campionato. [redacted] la categoria maschile [redacted] assoluto si era laureato Gianni Parisato di Valenza Po, con Vittorino Papa [redacted] Vigevano (ex campione del mondo di categoria) al secondo [redacted] Giuseppe Rizzi di Busto Arsizio al terzo posto; quella femminile aveva visto sul podio più alto Liliana Ciaut [redacted] [redacted] Naviglio, seguita nell'ordine da Maria Rizzon di Valenza Po e da Pierangela Bettè di Tavazzano con Villavesco in provincia di Milano. La frazione di San Damiano è particolarmente idonea per qu[redacted] tipo di manifestazioni: alla [redacted] altezza, infatti, il torrente Elvo forma un'ampia ansa, nella sabbia della quale si depositano molto facilmente le pagliuzze d'oro scavate tra le viscere del Monte Rosa. [w. ca.]

CERIMONIA UFFICIALE PER DEDICARE LA SCUOLA ALL'AVIATORE VERCELLESE SIMBOLO DI CORAGGIO E INGEGNO

L'Ipsia domani si alza in volo

L'istituto sarà «battezzato» Francis Lombardi

Domani l'Istituto Professionale per l'Industria e l'Artigianato di Vercelli avrà ufficialmente nome, quello di Francis Lombardi.

Francis Lombardi è un grande aviatore vercellese, un grande uomo, il primo che, con il suo piccolo turismo del 1926, il Fiat AS1, sorvolò nel 1930 i due continenti percorrendo più di 11.600 chilometri nel raid Vercelli-Tokyo.

Un uomo coraggioso, astuto, ingegnoso, un simbolo... Un simbolo per tutto il genere che aspira sempre a migliorare se stesso, a dominare la e la materia, a superarsi.

L'uomo da sempre ha sentito il desiderio di copiare la natura nella sua perfezione fino ad emulare gli uccelli nel loro volo.

Il volo: inimitabile sensazione, indispensabile elemento, la possibilità di staccarsi dalla terra, dalla confusione della vita moderna a volte troppo caotica e oppressiva, per potersi librare nell'immensità del cielo infinito che dona libertà, spazio e purezza; fenomeno incredibile che dà modo di poter osservare ogni cosa da una prospettiva diversa, con più chiarezza, con emozioni; emozioni che nascono ad ogni virata, in ogni momento in cui il vento ondeggia le ali, in ogni indimenticabile istante...

La mostra sull'aviazione organizzata all'Ipsia e il mitico Francis Lombardi

Oltre a questo, il volo ha dato anche la possibilità all'uomo di progredire, rendendo il mondo più «piccolo» e accessibile.

Il nome di Francis Lombardi dunque vuole anche trasmettere che tutti i giovani di questa scuola e non solo, odontotecnici meccanici piuttosto che elettricisti, debbano prendere esempio da un uomo che con la sua ferrea volontà e coraggio, ha raggiunto i suoi obiettivi senza limiti scientifici, fisici o morali, questo è quello che ci insegna Francis Lombardi.

Un allievo dell'Ipsia di Vercelli

WWW.GI

Prima sui missili oggi sulle auto nessuno più rinuncia al «gps»

Andrea Ottaviani

Mentre scrivendo questo articolo mi trovo al mare; in Liguria e sono con la mia fidanzata: poco importa ma il posto mi ha fatto venire in mente uno spunto per questo articolo.

Tutti penso abbiano già sentito parlare di «gps» penso anche che molti sappiano esattamente cosa questo «gps», come funzioni e come sia entrato nella vita quotidiana di tanti.

Prima di tutto la sigla: «gps» significa (tradotto in italiano) sistema globale di posizionamento, il nome chiarisce già molte cose.

L'inviato Andrea Ottaviani

Come funziona? Beh, fin dalle elementari ci hanno fatto studiare che il nostro pianeta stato tagliato «fettine» da linee immaginarie perpendicolari tra loro, i paralleli e i meridiani, e che per sapere le coordinate posizione di un punto qualsiasi sul globo basta riportare la distanza in gradi che c'è tra il punto, l'equatore e il meridiano di Greenwich.

Ora, sistema «gps» sfrutta questo di base, che i suoi punti di riferimento sono dei satelliti in orbita geostazionaria che elaborano i dati che vengono inviati dal dispositivo gps, e a seconda delle velocità di ricezione e invio dati rispetto i diversi satelliti, questo dispositivo riesce a fornirci l'esatta posizione in cui ci si trova e, se in movimento, anche la velocità cui ci si sta muovendo!

Di primo acchito non sembra molto utile, ma se si pensa bene è il sostituto tecnologico della bussola!

Infatti grazie a questo sistema basato su tecnologia e satelliti Usa possibile impo- in mare o in cielo dove non vi sono punti di riferimento.

All'inizio questo sistema era volutamente progettato in modo da avere un certo margine di errore dagli Stati Uniti per evitare attacchi missilistici molto precisi da parte di terroristi (gps vengono montati anche sui autoguidati ad alta precisione). qualche anno invece questo errore è stato eliminato per poter montare gps nartografici stradali (e non solo marini) sulle automobili, i cosiddetti navigatori, reclamizzati in questo periodo concentrato di tecnologia, l'evoluzione dei gps aerei e marini che esistono da almeno quindici anni!

La differenza sta nel fatto che piccolo computer confronta la posizione istantanea con quelle della cartina geografica e in qual punto segna con una freccialina la posizione della macchina.

Una cosa è sicura: sono dispositivi molto utili, sempre più evoluti grazie all'ausilio dell'elettronica.

SPOON RIVER

TORNANO LE LIRICHE DI PIER DAVIDE ACCENDERE

Il pianto del tuono il velluto del micino

Si riaffacciano i poeti. Ecco le ultime fatiche letterarie di Pier Davide Accendere, 3ª del Liceo Classico Lagrangia di Vercelli.

IL

Abbandona sui papiri di cera il
[consumato amore,
abbandona sul letto di rose
[l'amante spossata e,
seduto sull'alito curioso
[del vento
racconta la storia dell'uomo,
racconta la triste novella
[di corte:
Sua altezza è morta...

IL GATTINO

Sonnacchioso riposa
[il primitivo istinto,
lo schiaccia una tenera
velluto morbide stelle:
riposa mio dolce gattino,
dimentica il suo triste
[destino
pensier non ti danno la luna
[e le stelle...
riposa mio dolce gattino,
riposa nell'ombra notturna,
nell'ombra del misero uomo,
dell'uomo che pace non ha.

FEW

Non godi di frutti dolciastri
non godi di mani vogliose
ma,
sdraiata su arida gola,
trovasi il tuo miele
incostuoso

Poggia il tuo gravido grembo
su bocche di dolce ciliegio
poggia il tuo seno materno su
[sguardi curiosi
poggia la penna del giorno su
[morbidi sonni sereni

PIANTO MARINO

Il mare luccica di schiuma
[convulsa,
Il sole collassa tra nuvole
[e il pianto del tuono,
riposto sporche lenzuola,
rompe il docile

Un cuscino di mosche
[per soffocare il tuo orgoglio,
un lenzuolo di tarme per
[distruggere il tuo desiderio,
un letto di anime per
[purificare il tuo io

SARANNO FAMOSI

PREMIATI I MIGLIORI STUDENTI PROFITTO E SPORT

Tutti i «magnifici» del D'Adda Varallo

Alla fine di marzo, nel Teatro Civico si è svolta la premiazione degli alunni del liceo D'Adda, che si sono distinti 2000-2001 per impegno e profitto e per meriti sportivi.

Alla presenza del vicesindaco Galasso, del delegato del Provveditore Pierangelo Carrara, del dirigente scolastico Flora Valenti, dei prof e dei genitori, i ragazzi Laboratorio teatrale, preparati da Graziano Giacomotti e Titti Daffara, hanno rappresentato il testo teatrale di ispirazione shakespeariana «La notte dei re» del varallese Carlo Chiarino.

Al termine dello spettacolo sono stati premiati per aver conseguito la media più alta in ciascuna classe del Classico, del Linguistico, delle Ragioneria e del Corso serale per ragionieri e geometri: Consuelo Capitanio, Eleonora Julini, Michele Curruti But, Elma Lisi, Ines Ventura, Sayala Marchino, Domiziana Sacco, Michela Brera; Noemi Baglioni, Francesca Bariviera, Francesca Vigone, Sofia Conti, Andrea Casagrande, Jessica Costanza, Marco Albertis, Simona Albanese, Simona Cometti, Carlo Scolari, Renzo Gagliardini, Patrizia Tricerri. Per essersi distinti nell'attività sportiva Caterina Axerio e Michele Cerruti But, Noemi Baglioni, Viola Beltramotti, Sara Sacchiero, Sara Scarone, Giulia Bagno, Mara Bellavita, Simona Cerri, Grandi Lucia, Francesca Bariviera, Eleonora Julini, Diego Giubertoni. Per i risultati ottenuti nelle Olimpiadi di Matematica: Francesco Araldi, Pietro Franchi, Andrea Savoini, Nicoletta Villani; per aver superato il Pet della Cambridge University: Francesca Abastante, Francesca Bariviera, Ombretta Bonsi, Barbara Tasso, Valentina Casagrande, Elena Zaninetti, Valentina Zaninetti; per aver vinto il concorso «Carta Bianca»: Simona Ricatti, Elisabetta Alberti, Sara Scarone, Valentina Zaninetti, Michele Cerruti But; per l'impegno teatrale: Simona Albanese, Matilde Bassotto Palìò, Giulia Battistolo, Deborah Camelli, Fran- Dal Ponte, Dino Favero, Elisa Gallo, Alice Gualino, Veronica Grignano, Sayala Marchino, Francesca Soster, Alessandra Vicario, Borsa di studio «Laura Cameschella» a Elisa Gallo e Andrea Cortese.

Federica Piazzale

TRA I PROF DEL LAGRANGIA ANNI TRENTA L'AUTORE DELLLA LUNA E I FALO'

«Anche Pavese fu dei nostri»

I suoi ex alunni: anticonformista e timidissimo

«Il fascino era nel suo senso . «Non avrebbe mai bocciato chi dimenticava un dato o un cognome», «Era in gambis- . Queste sono alcune delle frasi pronunciate a proposito di Cesare Pavese dai suoi ex allievi del Lagrangia dell'anno 1933-'34. Tutti sanno chi era Cesare Pavese, ma pochi ricordano che l'autore de «La luna i falò» trascorse circa biennio nella città insegnando latino italiano proprio nel triennio del nostro Liceo classico. Nonostante ripetesse sempre di «infischiarsene della politica», lo scrittore non approvava il regime di quel periodo e rifiutava di prendere la tessera del partito fascista. Questo gli procurava non poche difficol- economiche, poiché gli consentito aspirare a impieghi di rilievo. Il denaro ricavava dall'attività di traduttore (attività che, a di Natalia Ginzburg, egli esercitava più per piacere personale che per guadagno) non gli basta- per mantenersi: così, per non pesare economicamente sulla sorella, sposata e con prole, Pavese era costretto a fare supplenze un po' dovunque: Bra, Saluzzo, Carmagnola appunto, Vercelli. I suoi ex allievi vercellesi, delle classi I, II e III liceo, sono concordi nel considerarlo un professore tra i più intelligenti e preparati incontrati nella loro carriera scolastica». Lo ricordano come un tipo pensoso, timidissimo e schivo; ma di lui hanno ancora ben presente l'anticonformismo, l'ironia e il rifiuto totale di ogni tipo di retorica: «Per lui superato la barriera che ignora persone rispettabili il digerente che condanna chi ride male di Garibaldi». Ciò la dice lunga su quanto Pavese abbia influito sulla formazione culturale dei suoi ragazzi, fornendo loro il senso critico e la capacità di vedere il mondo sotto una prospettiva diversa, più libera: c'è chi ricorda, a questo proposito, la sua innovativa (per quegli anni), quasi colloquiale, maniera di interrogare, osservando giustamente che essa sarebbe stata di grande attualità ancora oggi. Chi desiderasse saperne di più sul periodo che lo scrittore passò nella nostra città può leggere il libro di Felice Pozzo «Cesare Pavese a Vercelli», Sete, Vercelli 1972, nei «lagrangini» intanto non possiamo che provare orgoglio ricordando che tra i docenti della nostra scuola si annoveravano insigni personaggi solo Pavese, anche Del Corno, Nino Marinone, per dimenticare gli allievi, eroi delle due guerre e uomini ancora oggi famosi e importanti.

Pavese insegnò al Classico di Vercelli

Elias Allara
Redazione del Classico

MARCHIORO GIANCARLO
COMPLETAMENTE RINNOVATO
Pavimenti - Arredo Bagno - Rivestimenti in ceramica
Autorizzato:
saime
Berloni Bagno
CERAMICA MONICA L'arte nella Ceramica
NAXOS

Rivenditore Autorizzato:
CERCOL
Gruppo Dyckerhoff
Adesivi e prodotti speciali per l'edilizia
Il recupero è punto forza di Cer Col, che risolve le più problematiche situazioni in cantiere. esempio i prodotti deumidificanti F78 Murosan F78 Murosan Fine.
CER COL qualità superiore che sfida il tempo

TRINO VERCELLESE - C.so Italia, 10 - Tel. 0161.801141 - Fax 0161.828953

FITTISSIMO IL PROGRAMMA ■ APPUNTAMENTI PER QUESTO E PER IL PROSSIMO FINE SETTIMANA: DOMANI LE RICHIESTE DEL TRIBUNALE DEL MALATO

Sanità, al centro del dibattito ticket e assistenza agli anziani

VERCELLI

E' fitta di appuntamenti la «settimana» della sanità. Tra oggi, domani e la prossima settimana sono previsti convegni, aggiornamenti, manifestazioni di protesta contro i tagli della Regione, raccolte di firme.

Andiamo con ordine e partiamo dal doppio appuntamento in programma questa sera alle 21: uno nell'aula magna dell'ospedale, l'altro al Ridotto del Civico. Al «Sant'Andrea» si parlerà della «Ecm», l'educazione continua in medicina, molto importante ai fini della carriera di dottori, biologi, infermieri, etc. D'ora in poi, infatti, tutti gli operatori sanitari dovranno prendere parte a corsi di «Ecm» per conquistare un determinato numero di punti: ogni cinque anni, i punti dovranno essere almeno 150. Tutti questi problemi verranno illustrati stasera dal professor Enrico Bollero, che è componente della commissione nazionale Ecm. Introdurranno l'oratore Luciano Scarabosio e Pier Giorgio Fossale.

Alla stessa ora, al teatro Civico, auspice «Sportello donna» della Spi-Cgil, si parlerà di età critica e menopausa. Parleranno Nunzia Fiorenza, della Lega Spi di Vercelli e i medici Luigi Di Meglio, Ezio Conti, Graziella Furbatto e Tiziana Tauselli.

Molto atteso l'appuntamento di domattina nell'aula magna dell'ospedale, dove il presidente del Tribunale per i diritti del Malato, Pier Antonio Rigoli esporrà il «Patto per la salute». Interverranno i consiglieri regionali Luca Pedrale, Antonio Saitta, Ennio Galasso e Giuliana Manica.

Intanto si susseguono le prese di posizione contro i recenti ticket istituiti dalla Regione ed i «lea» approvati dal governo. Il centrosinistra vercellese insorge e, all'insegna della domanda «Invecchiare nel Vercellese: sarà ancora possibile?», organizza un dibattito pubblico sabato 20 aprile al Salone Soms di via Borgogna. La tavola rotonda sarà coordinata dal sindaco Bagnasco; interverranno l'ex ministro degli Affari sociali Livia Turco, i consiglieri regionali Marisa Suino (Ds) e Antonio Saitta (Margherita) e l'assessore comunale Mariapia Garavaglia. L'avvenimento è organizzato dal Coordinamento del centrosinistra con Rifondazione comunista.

Contro i ticket regionali, che colpiscono indiscriminatamente, la Margherita ha infine indetto una giornata di mobilitazione per domenica 24, durante la quale saranno raccolte firme per chiedere a Ghigo l'immediato ritiro del provvedimento. A Vercelli il banchetto sarà allestito dalle 15 alle 19 in corso Libertà, all'angolo di via Veneto. (d. b.)

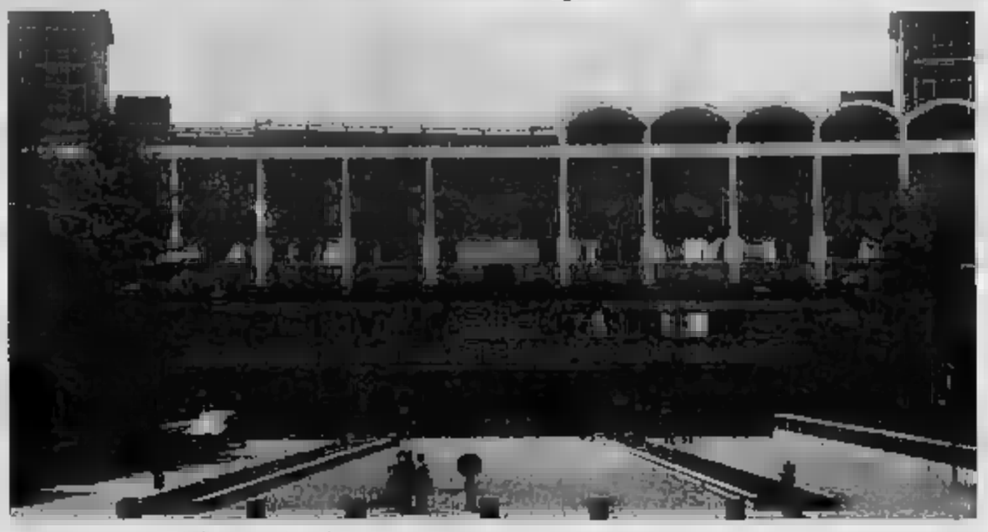

L'ospedale «Sant'Andrea» ospiterà stasera e domattina due importanti appuntamenti sulla sanità

L'équipe del dottor Vittorio Falco nell'Odontostomatologia dell'ospedale «Sant'Andrea»

Odontostomatologia per i disabili

Giovedì il primo intervento del genere nel nuovo Servizio

Il tandem Asl-Fondazione Cassa di Risparmio di Vercelli maturerà uno dei suoi frutti migliori giovedì prossimo, quando verrà eseguito il primo intervento odontoiatrico in narcosi su un disabile.

La donazione della Cassa e l'«acquisto» del giovane e bravissimo odontostomatologo Vittorio Falco consentiranno di eseguire cure dentali a pazienti collaboranti», e quindi seguire in una sala operatoria vera e propria.

Il progetto è stato fortemente voluto proprio dal presidente dell'Anffas, Giorgio Guala, che ha più volte espresso la necessità di riuscire a curare i ragazzi portatori di handicap al Sant'Andrea, senza dover iniziare il solito cammino fuori provincia. Così la Fondazione ha regalato all'ospedale un «riunito» che consente di trasportare tutte le attrezzature odontoiatriche in sala operatoria. In base alle necessità dell'intervento, verranno mobilitati tutti i reparti, da Rianimazione a Cardiologia, da Radiologia al Laboratorio analisi, come vuole il protocollo di trattamento ricordato dal direttore sanitario del Sant'Andrea Franco Carcò.

Il paziente verrà prima ricoverato nel reparto di Otorinolaringoiatria, visitato nell'ambulatorio di Falco, e poi nello stesso giorno sarà sottoposto alle cure necessarie (otturazione, o devitalizzazione, estrazione semplice o chirurgica, trattamenti parodontali, etc). [r. v.]

LA TASSA SI DEVE PAGARE ENTRO IL 30 APRILE

Sono già in arrivo i bollettini-Tosap

VERCELLI

I vercellesi stanno ricevendo, in questi giorni, i bollettini per il pagamento della Tosap (la Tassa occupazione spazi e aree pubbliche) e dell'Imposta comunale sulla pubblicità.

L'Ufficio relazioni pubblico del Comune spiega che gli avvisi di pagamento riportano sia l'importo dovuto per il 2002 sia elementi utili per controllare l'esattezza dei dati presenti negli archivi comunali, danni sui quali è basa, appunto, il calcolo della da pagare. «Più precisamente - dicono all'Urp - viene riportato il tipo di occupazione (passi carrai, sottosuolo, etc.) e la descrizione del mezzo pubblicitario, il numero e la dimensione oltre all'indirizzo».

Inoltre, sono allegati i bollettini da utilizzare per il pagamento, presso qualsiasi sportello postale, entro il 30 aprile. I conti correnti da utilizzare sono il numero 12779138 intestato a «Comune di Vercelli- Tosap - Servizio di Tesoreria» e il numero 12754166 intestato a «Comune di Vercelli - Imposta piubblicità - Servizio di Tesoreria».

Riportano l'importo dovuto per il 2002 I nuovi contribuenti devono invece andare a ritirarli negli uffici

L'Urp spiega che, ovviamente, i nuovi contribuenti (cioè coloro che nel 2001 non hanno pagato la Tosap e l'imposta sulla pubblicità) non riceveranno i bollettini a casa, ma potranno ritirarli presso il Servizio entrate di piazza Municipio 5 (per la Tosap) oppure all'Ufficio Affissioni, in via Quinto Sella (per l'imposta sulla pubblicità). I Servizi Entrate (0161.596255) e Affissioni (0161.596406) sono a disposizione dei cittadini per qualsiasi informazione. [d. b.]

I CONTROLLI SULLE STRADE STATALI

Blitz anti-lucciole La polizia rimpatria dieci extracomunitarie

VERCELLI

Vasta operazione della polizia, martedì e mercoledì scorso, per contrastare la prostituzione e l'immigrazione clandestina sul territorio provinciale, gli altri fenomeni delinquenziali a queste riconducibili: era coordinata e condotta in prima persona dal commissario capo Antonio Consoli, dirigente dell'Ufficio immigrazione della locale questura. L'operazione, a livello centrale dal Dipartimento della pubblica sicurezza, oltre il territorio vercellese ha interessato anche le province di Torino e Novara, ed ha consentito di controllare e accompagnare nel loro paese d'origine (per lo più la Nigeria, ndr) oltre 150 extracomunitari che in seguito ai controlli risultati sprovvisti del permesso di soggiorno e in regola con le leggi sull'immigrazione.

Per quanto riguarda il Vercellese, l'operazione le stazioni lungo le quali di preferenza prestano la propria opera le «lucciole» di colore. Le extracomunitarie fermate e controllate sono state dieci: di queste, sei sono state accompagnate, sotto scorte, all'aeroporto torinese di Caselle dove un volo charter appositamente predisposto le ha trasferite, sempre con la scorta della polizia, nella capitale africana di origine. Alle restanti quattro, tutte risultate sprovviste del permesso di soggiorno, è stato consegnato il decreto di espulsione, con l'intimazione di abbandonare l'Italia entro i prossimi 15 giorni. [w. ca.]

L'INIZIO DEI LAVORI ENTRO L'ANNO

Provincia, 3 miliardi per l' Istituto agrario e una palestra a Varallo

VERCELLI

Ultime delibere in Provincia prima del black out elettorali, e ancora investimenti nel settore scolastico. Nell'ultima seduta di giunta sono infatti stati stanziati poco meno di 3 miliardi per l'Agrario di Vercelli e le scuole superiori di Varallo. Circa sei milioni andranno così all'istituto vercellese per la conclusione dei lavori messa a norma dell'edificio: verranno sostituiti serramenti e vetri. L'inizio dei lavori è previsto entro al fine dell'anno, e il progetto, come precisa l'assessore all'Edilizia Pietro Bondetti, è stato steso dai tecnici della Provincia.

Bondetti

Più importante il finanziamento per Liceo classico, Commerciale e Alberghiero di Varallo, circa 2 miliardi, che disporranno di una nuova palestra nel Centro XXV Aprile. L'impianto, la cui progettazione è in avanzata, avrà una superficie di 1050 metri quadrati, un campo regolamentare per pallavolo, calcetto, tennis e pallacanestro. Circa 250 metri quadrati saranno messi a disposizione per costruire spogliatoi, locale per l'arbitro, un'infermeria e magazzino. La tribuna sarà collocata sopra gli spogliatoi e collegata con scale d'accesso esterne e interne. La copertura della nuova palestra sarà a due non piana per evitare problemi di infiltrazioni d'acqua, e resa luminosa da ampie vetrate. [d. b.]

I SINDACATI: DISAGI IN CONTINUO AUMENTO

«Vertenza Poste» Rotte le trattative

VERCELLI

Rotte le trattative per la «vertenza Poste»: i sindacati vercellesi di categoria Cgil-Slc, Uil-Post, Cisl-Slp, Failp-Cisal, Ugl con le diverse Rsu hanno rilevato «sull'intero territorio provinciale la situazione degli uffici postali e del personale fa ormai assunto condizioni di assoluto disagio per la carenza di personale derivante dalla mancata copertura delle assenze strutturali, nei settori della sportelleria e del recapito».

Il segretario territoriale della Cgil-Slc Mario Gennarelli non esclude il ricorso a forme più incisive di lotta: fra queste soprattutto la stretta osservanza dell'orario contrattuale, senza straordinari al cottimo nè allo straordinario. «Alla trattativa dell'altro giorno - spiega - l'azienda non ha voluto prendere in considerazione le nostre proposte per risolvere una situazione che ormai è giunta al limite sopportabilità».

Il segretario Cgil Slc Gennarelli non esclude il ricorso a forme più incisive di lotta

Il suo omologo regionale Franco La Torre rincara la dose: «Il sindacato - dice - ha già dimostrato la propria disponibilità concordando il pagamento delle ferie pregresse, ma ora si confonde il senso di responsabilità con l'annullamento della dignità dei lavoratori». Qualche dato sulla situazione vercellese: zona recapito e tuttora scoperta; 16 centri scorta previsti solo 7 coperti.

«Per giunta - conclude Gennarelli - a fine aprile scadranno decine di trimestrali, per i quali non sono ancora previsti i rimpiazzi». [w. ca.]

LETTERE AL GIORNALE

«La non deve tacere sui problemi della sanità»

chiude con una vittoria ai punti del centrosinistra l'attività Consiglio provinciale che sarà rinnovato il 26 maggio. E un tema grande rilievo politico e sociale come il tema della Sanità. La maggioranza del Polo s'è astenuta su un ordine del giorno proposto dai gruppi di Margherita, Ds, Verdi, Riformisti per l'Ulivo, che giudica sbagliata l'impostazione del Piano sanitario regionale in quanto mette a rischio i servizi ospedalieri, creare alternative sul territorio corrispondano ai bisogni di sanità dei cittadini. Infatti i Piani vengono spesso costruiti in funzione di mantenere posizioni acquisite agli ospedali, invece di spostare fuori quanto serve alla medicina territoriale. Così i costi restano alti e la risposta ai bisogni inadeguata. E la sanità piemontese perde milioni di al giorno con le note conseguenze per le tasche dei cittadini.

Il centrosinistra ha anche presentato un documento aggiuntivo, redatto da me e dal collega Dedominici, in cui si parla dell'organizzazione dei servizi nell'Asl di Vercelli e si chiede di procedere a costituire il Distretto Sanitario Montano potenziato, di adeguare spazi e sale operatorie a Borgosesia, in attesa del nuovo ospedale; di tenere in funzione quello di Gattinara, perché serve al sistema sanitario pubblico e di recupero all'ospedale di Vercelli un livello servizi consono ad un ospedale di riferimento provinciale.

Soprattutto è stata espressa una forte richiesta di coinvolgimento dei Comuni e della Provincia nella consultazione preventiva sulle scelte che il direttore generale si accinge a fare. In particolare i sindaci sono preoccupati di quanto peseranno sui loro bilanci i tagli ai livelli essenziali di assistenza contenuti recente ministro della Sanità Sirchia. Purtroppo maggioranza ha votato contro queste preoccupazioni dopo che il capogruppo di Forza Italia è entrato in sala consiliare ed ha fatto platealmente il gesto del pollice verso.

Il documento è stato reso noto ai sindaci del gruppo consiliare Margherita in vista della riunione della Conferenza Generale dei Sindaci dell'Asl di Vercelli: in questo modo abbiamo rivendicato con successo il principio che la Provincia deve sulle questioni di programmazione sanitaria ed assistenziale e deve conquistarsi un ruolo che prima o poi le leggi dovranno riconoscerle anche in questo campo.

Norberto Julini,
capogruppo Margherita

NUMERI UTILI

Vercelli: 0161 218.000 Croce Rossa.
Cigliano: tel. 0161 424.757;
Gattinara: tel. 0163 832,600;
Santhià: tel. 0161 92.91;
Trino: tel. 0161 801.465;
Borgosesia: tel. 0163 25.033;
Crescentino: tel. 0161 841.122;
Livorno Ferraris: tel. 0161 478.411
Volontari Soccorso Grignasco: tel. 0163 418.617.

PRONTO SOCCORSO

Vercelli: S.Andrea, tel. 593.333; Ibuttrio tel. 0161 217.000; **Borgosesia:** tel. 0163 203.111; **Gattinara:** tel. 0163 822.245; **Santhià:** tel. 0161 929.211. Servizio emergenza sanitaria 118 esclusivamente per i Comuni dell'Asl 11.

GUARDIA MEDICA

Vercelli: telefono 0161 256.050;
Arborio: telefono 0161 98.384;
Borgosesia: telefono 0163 25.513;
Cigliano: telefono 0161 424.524;
Crescentino: telefono 0161 842.655;
Gattinara: telefono 0163 835.411;
Santhià: telefono 0161 929.200;
Scopello: telefono 0163 71.170;
Trino: telefono 0161 829.565;
Varallo: telefono 0163 567.523.

IGIENE E SANITA' PUBBLICA

Vercelli: tel. 0161 593.016; **Santhià:** telefono 0161 929.212- 929.227; **Borgosesia:** telefono 0163 22.492; **Varallo:** telefono 0163 52.498-52.092; **Gattinara:** telefono 0163 822-384822.367.

FARMACIE DI TURNO

A Vercelli è di turno con apertura obbligatoria (9-12,30 e 15-20 a battenti aperti; 12,30-15 e 20-9 a battenti e con chiamata con ricetta urgente): *Dr.ssa Elena Dellari*, via Lanza 7 (via Municipio), tel. 0161 250.926.
Lenta: *Dr. Angelo Abbagnano*, corso XXV Luglio 27, tel. 0163 88.106.
Livorno Ferraris: *Dr.ssa Bianca Mazzolari*, via Cavour 33, tel. 0161 47.139.
Quarona: *Dr. Silvio Ricaldone*, corso Rolandi 81, tel. 0163 430.141.
Portula: *Dr. Sandro Tarla Galoppo*, frazione Chiosasco 4, tel. 015 75.179.
Gattinara: *Farmacia Cominazzini*, corso Garibaldi 89, tel. 0163 833.417.

CONSULTORIO PEDIATRICO

Vercelli: telefono 0161 256.792; **Santhià:** tel. 0161 929.218; **Gattinara:** tel. 0163 822.975; **Romagnano Sesia:** tel. 0163 417.148; **Grignasco:** tel. 417.148; tel. 0163 480.175; **Coggiola:** tel. 015 76.354; **Scopello:** tel. 0163 71.170.

SERVIZIO VETERINARIO

Vercelli: t. 0161 257.140-41.212; **Santhià:** t. 929.263; t. 0163 52.486; **Gattinara:** t. 0163 822.344.

TAXI

Vercelli: tel. 0161 257.722;
Santhià: telefono 0161

CON LA PRIMAVERA VIOTTIANA LA MAGIA DI NOTE PER LIUTO, ARCHI E CHITARRA

Al Borgogna «L'arte si fa sentire»

Rassegna di conferenze e concerti nella pinacoteca vercellese

VERCELLI

Un'altra affascinante realtà culturale va ad aggiungersi a quelle finora proposte al Museo Borgogna. Vale a dire: quando riecheggia la pinacoteca...

E' stata pr ieri dal presidente del Museo, France Ferraris, e dai conservatori del Museo, Alessia Schiavi e Cinzia Lacchia, con l'assessore alla Cultura del Comune Gianni Mentigazzi e Maria Arsieni Robbone, presidente della Società del Quartetto, la serie di conferenze e concerti sotto il titolo «L'arte si fa sentire», con un vasto programma fino a giugno. Come esordio, alle 18 del 19 aprile ci sarà una relazione dal titolo «Il mestiere dell'artista: tecniche e metodi di bottega nei dipinti del Borgogna» a cura di Saverio Lomartire. Il successivo rendez è per il 21 aprile, la domenica in cui si inaugurerà l'orario apertura dei festivi dalle 14 alle 18, che verrà attuato ogni domenica fino a giugno e poi da settembre a novembre. Per l'occasione: dalle ad una conferenza sull'iconografia musicale rà il concerto di liuto risorgimentale Massimo Lonardi. Il primo dei concerti serali (ore 21) al Borgogna, nel contesto della Primavera Viottiane 2002, sarà invece mercoledì 8 maggio con il Trio d'archi Artes. Alle 18 di venerdì 10 maggio il tema sarà il pittore Gerolamo Induno, mentre la seconda performance in matinée è prevista per le 17 di domenica 12 maggio: un viaggio nella musica per chitarra nella Spagna del '900, da De Falla a Mompou e Turina con la magica sei corde di Luigi Attademo.

Questo l'inizio: seguiremo in dettaglio concerti e conferenze, di volta in volta. [g. bar.]

Il chitarrista Luigi Attademo

STELLA cortesia

LA STAMPA

CONSORZIO ALBERGHI LAGO MAGGIORE

Quello che rende [illegible] una vacanza sul Lago Maggiore

Golf • Tennis & [illegible] • Nuoto • Centro Benessere • Trekking
Mountain-bike • Passeggiate a Cavallo
Immersioni & Pesca • Sci Nautico, Vela, Canottaggio
Crociere con la Navigazione Lago Maggiore
Escursioni Parchi, Musei, Palazzi Storici
Settimane Musicali di Stresa • Festival Jazz • Concerti [illegible]
Linea Ferroviaria Milano-Sempione
Funivia di Malpensa a soli 40 km da lago
Introduzione alla Cucina Italiana

STRESA

****** Hotel Milan Speranza au Lac**

Piazza Marconi, 6
tel. 0323.31176 - fax 0323.32729
hotmlspa@tin.it - www.milansperanza.it

Ristorante, bar, [illegible] climatizzale; TV, telefono, terrazza, piscina, tennis a 100 mt.

L'hotel Milan Speranza au Lac è un complesso alberghiero di due stabili, [illegible] di fianco all'altro, in centro Stresa, sulla passeggiata lungo-lago e di fronte all'imbarcadero, con una incomparabile vista sulle Isole Borromee e le Alpi. Dista solo 300 mt [illegible] Palazzo dei Congressi.
Offre un trattamento signorile [illegible] ogni comfort moderno.

STRESA

****** Hotel Astoria**

Corso Umberto I, 31
tel. [illegible]2560 - fax [illegible]
[illegible].astoria@interbusiness.it

Ristorante, [illegible], [illegible] climatizzate, TV, telefono, frigo, cassaforte, giardino privato, terrazza, tennis, palestra, bagno turco, garage, roof garden panoramico [illegible] giochi, parcheggio coperto, vasca idromassaggio.

Albergo moderno sul lungo lago di Stresa, in posizione centrale ed a pochi passi dal Palazzo dei Congressi, gode di una splendida vista sul golfo Borromeo con le sue isole e [illegible] Alpi che lo circondano. Bar, soggiorno e ristorante particolarmente luminosi [illegible] accoglienti. La maggioranza delle [illegible] hanno il balcone che si affaccia sul lago [illegible] sul tranquillo giardino retrostante [illegible] di piscina [illegible] snack bar.

VERBANIA-PALLANZA

****** Grand Hotel Majestic**

[illegible] Vittorio Veneto, 32
tel. 0323.504305 - fax 0323.556379
reception@grandhotelmajestic.it
www.grandhotelmajestic.it

Ristorante, bar, [illegible] climatizzale, TV, telefono, frigo, spiaggia privata, parco privato, terrazza, piscina, tennis, sauna, snack bar.

Albergo direttamente affacciato sul lago. Attacco natanti e boe.
Albergo di fine '800 completamente ristrutturato negli ultimi 3 anni.

VERBANIA-PALLANZA

****** Hotel Pallanza**

Viale Magnolie, 4
tel. 0323.503202 - fax 0323.505194
belvedere@verbania.com
www.hotels-belvedere-pallanza.com

Ristorante, bar, [illegible] climatizzate, TV, telefono, garages.

Completamente ristrutturato, l'hotel [illegible] distingue per [illegible] [illegible] architettura del XIX° secolo.
Splendida posizione con visuale sul golfo borromeo e le sue isole.
Tutte le nostre [illegible] sono allestite con i servizi più moderni [illegible] con aria condizionata.

STRESA

******* Grand Hotel des Iles Borromées**

Corso Umberto I, 67
[illegible]. 0323.30431 - fax 0323.32405

Ristorante, camere climatizzate, TV sat, telefono, frigo, parco privato, terrazza, bar, piscina, tennis, sauna, idromassaggio, parcheggio privato, centro benessere.

L'hotel è [illegible] in [illegible] parco affacciato sull'incanto del Lago Maggiore [illegible] [illegible] magnifica [illegible] [illegible] isole Borromee e delle Alpi circostanti. Costruito nel 1861 e sapientemente rinnovato nel 1991, mantiene inalterata l'originaria struttura di cui la "Belle Epoque" sembra [illegible] tramontare mai. Nel parco: 2 piscine, campo tennis, eliporto privato [illegible] ampio parcheggio.

[illegible]

****** Villa Aminta**

Via Sempione Nord, 123
tel. 0323.933818 - fax 0323.933955
h.villaminta@stresa.net - www.villa-aminta.it

Ristorante, bar, camere climatizzate, TV, telefono, frigo, spiaggia privata, parco privato, terrazza, piscina, tennis, campo bocce, noleggio biciclette, parcheggio privato, servizio minibus.

Villa Aminta è l'Hotel in grado [illegible] soddisfare con raffinatezza [illegible] charme ogni Vostro desiderio. [illegible] arredi rispecchiano la passione per le [illegible] belle [illegible] ricercate che Beatrice [illegible] Roberto Zanetta con la figlia Daniela hanno saputo infondere a questo edificio affacciato sulle rive [illegible] uno dei più bei laghi d'Italia.

STRESA

***** Hotel Royal**

Viale Lido, 1
tel. 0323.32777 - fax 0323.33633
info@hotelroyalstresa.com
www.hotelroyalstresa.com

Ristorante, bar, TV, telefono, parco privato, terrazza, piscina, phon, sale, parcheggio privato, vasca jacuzzi esterna.

Situato in posizione tranquilla, [illegible] 150 metri dall'imbacadero per le isole, la funivia, [illegible] passeggiata "lungolago". Arredato con gusto [illegible] signorilità, con l'ampia terrazza ristorante, gode di [illegible] stupenda vista del lago tra giardini fioriti.

[illegible]

****** Villa Carlotta**

Via Sempione, 121-125
tel. 0322.76461 - fax 0322.76705
villacarlotta.vb@bestwestern.it

Ristorante, camere climatizzate, TV, telefono, frigo, spiaggia privata, parco privato, piscina, tennis, parcheggio.

Villa posta al centro dell'incantevole parco privato di 40.000 mq e le rive fiorite del Lago Maggiore. Saloni per congressi fino a 600 persone e numerose sale riunioni. Rinomato ristorante del "buon ricordo", spiaggia privata, tennis, piscina riscaldata.

VERBANIA-PALLANZA

***** Hotel Belvedere**

Viale Magnolie, [illegible]
tel. 0323.503202 - fax 0323.504466
belvedere@verbania.com
www.hotels-belvedere-pallanza.com

Ristorante, TV, telefono, bar, garage.

La splendida posizione dell'hotel, sul lungolago [illegible] Pallanza a due passi dal centro, [illegible] fanno [illegible] luogo ideale per qualsiasi tipo di [illegible]. Camere dotate [illegible] ogni comfort. Garage.

[illegible]

****** Regina Palace**

Lungolago
tel. 0323.936936 - fax 0323.936666
h.regina@stresa.net - www.regina-palace.it

Ristorante, bar, camere climatizzate, TV, telefono, frigo, parco privato, terrazza, piscina, tennis, giochi bimbi, palestra, sauna, noleggio biciclette, squash, parcheggio coperto, solarium.

L'hotel è situato sul lungolago di Stresa, capitale turistica del Lago Maggiore, di fronte alle famose Isole Borromee, [illegible] [illegible] elegante e tranquillo albergo di 1ª categoria, circondato da [illegible] splendido parco. L'atmosfera che [illegible] vive [illegible] saloni [illegible] da [illegible] epoque"; infatti l'hotel venne inaugurato nel marzo del [illegible] e [illegible] ancora oggi arredamenti [illegible] i lampadari d'un tempo.

[illegible]

***** Hotel Moderno**

Via Cavour, [illegible]
[illegible]. 0323.933773 - fax 0323.933775
moderno@hms.it - www.hms.it

Ristorante, bar, TV sat, telefono, terrazza.

Situato in [illegible] pedonale del centro storico [illegible] Stresa, [illegible] soli 50 metri dal più bel lago d'Europa, dall'imbarcadero e dal gran parcheggio; [illegible] due minuti [illegible] piedi dal Palazzo dei Congressi, l'Hotel Moderno [illegible] anche [illegible] più tranquillo.
Oltre alle 2 sale da pranzo per [illegible] posti, l'Hotel dispone [illegible] 2 ristoranti all'aperto [illegible] menù "à la carte".

VERBANIA

***** Hotel Ghiffa**

Corso Belvedere, 88
tel. 0323.59265 - fax 0323.59585
info@hotelghiffa.com
www.hotelghiffa.com

Ristorante, camere climatizzate, TV, telefono, spiaggia privata, parco privato, terrazza, bar, piscina, noleggio biciclette, parcheggio privato, garage.

Direttamente sul lago, costruzione in stile Liberty, con spiaggia privata, ristorante panoramico [illegible] terrazza sul lago. L'hotel dispone di [illegible] splendido giardino [illegible] [illegible] un comodo parcheggio custodito.

[illegible]

****** Hotel Milano**

Via Sempione, 4
tel. 0322.76525 - fax 0322.76295
milano.vb@bestwestern.it

Ristorante, bar, TV, telefono, frigo, laundry, cassaforte.

La più [illegible] [illegible] più grande [illegible] nel più bel lago d'Italia.
Ristorante membro [illegible] [illegible] del "buon ricordo". A soli 10 km dall'autostrada A26 uscita Stresa.
Sale per banchetti e riunioni, bar sul terrazzo con vista lago. Spiaggia pri[illegible] [illegible] attacco imbarcazioni.

VERBANIA-PALLANZA

***** Hotel Astor**

Via Vittorio Veneto, 17
tel. 0323.504305

Bar, TV, telefono, parco privato, terrazza.

Situato in una posizione tranquilla, giardino panoramico, vista sul lago, camere con bagno o doccia, molte con balcone, telefono diretto, sala soggiorno, bar, parcheggio.

[illegible]

****** Hotel La Palma**

Via Duchessa [illegible] Genova
tel. 0323.32401 - fax 0323.933930
info@hlapalma.it - www.hlapalma.it

Ristorante, bar, camere climatizzate, TV, telefono, frigo, spiaggia privata, parco privato, terrazza, piscina, palestra, sauna, noleggio biciclette, idromassaggio in tutte le camere, parcheggio coperto.

L'Hotel La Palma, albergo di classe sul lungolago di Stresa, [illegible] circondato da un vasto giardino fiorito, in una posizione tranquilla e centrale.

STRESA

***** Lido La Perla Nera**

Viale Lido, 15
tel. 0323.33611/2 - fax 0323.933785
h.lido@stresa.net
www.stresa.net/hotel/lido

Ristorante, bar, camere climatizzate, TV, telefono, parco privato, piscina coperta con idromassaggio.

A pochi passi [illegible] lago, proprio di fronte [illegible] [illegible] Borromee offre tutti i vantaggi di una posizione tranquilla benchè [illegible] lontana dal centro cittadino raggiungibile con una piacevole passeggiata sul lungo lago di circa 20 minuti.
Rinnovato recentemente garantisce, grazie [illegible] conduzione familiare, particolare attenzione [illegible] [illegible] [illegible] servizio.

STRESA

*** Hotel Elvezia**

Lungolago Vittorio Emanuele, 18
tel. 0323.30043

Ristorante, bar, telefono, parco privato.

Tranquillo hotel in posizione panoramica sulla più bella delle Isole Borromee.
[illegible] posto [illegible] per il relax.

[illegible]

***** Hotel Premeno**

Viale Bonomi, 31
tel. 0323.587021 - fax 0323.587328
premeno@hotmail.com
www.premeno.com

Ristorante, TV, telefono, parco privato terrazze, bar, piscina, parcheggio privato.

Gestito dai proprietari assicura un servizio accurato con [illegible] [illegible] di ospitalità. Cucina curata e genuina. A pochi minuti dai campi da tennis e da golf.

VERBANIA-PALLANZA

***** Hotel San Gottardo**

Viale Magnolie, 14
tel. 0323.504465 - [illegible] 0323.504466
belvedere@verbania.com
www.hotels-belvedere-pallanza.com

Ristorante, TV, telefono, bar, garage.

Situato nel centro di Verbania Pallanza, con [illegible] splendida [illegible] sul golfo Borromeo dotato [illegible] ogni comfort. L'Hotel dispone anche [illegible] garage privato.

Una stella in più per gli Hotel che aggiungono alla qualità del servizio una cortesia speciale: trovare la mattina, alla porta delle camere, una copia gratuita de LA STAMPA.

RAPPORTI DI VICINATO SEMPRE PIU' TESI TRA LA PICCOLA FRAZIONE PERSICA E LA STRUTTURA AISE

Caprile, bufera sulla comunità

Abitanti contro il centro per tossicodipendenti

CAPRILE

Lo hanno lanciato gli abitanti, da anni impegnati in un difficile rapporto di vicinato con la Comunità Aisa, centro d'accoglienza e di recupero per tossicodipendenti.

Secondo quanto riportato in lunga lettera - indirizzata al direttivo della Comunità oltre che a Regione, Provincia e Comune, Prefettura, Questura, forze dell'ordine e organi di stampa -, si tratterebbe di una situazione molto pesante che nell'arco di dieci anni ha avuto un progressivo degrado», fino al punto da indurre i cittadini a rivolgersi direttamente ai soggetti citati «per rimuovere quel muro di gomma contro il quale rimbalzano i ricorrenti appelli lanciati».

Al richiamo è seguita una sintatica comunicazione del sindaco, Andrea Morera, indirizzata non solo alle istituzioni, ma anche ai frazionisti di Persica, dalla quale si apprende che l'amministrazione è «casualmente venuta a conoscenza del rinnovo della convenzione tra Asl 11 e Aisa», consenso mai trasmesso al Comune.

Inutile dire che si tratta di una questione particolarmente delicata, che va oltre la contesa tra i residenti e una piccola frazione e un'associazione legalmente riconosciuta.

«Quando il presidente della comunità, Giordano Giovanardi, sostiene di essere in regola afferma il vero - chiariscono i firmatari del documento -. Non essere in regola dopo aver affrontato battaglie legali, ricorsi al Tar e quant'altro, testimonia un percorso non facile. Anche noi pensiamo di essere in regola, ma il fatto però che non siamo più sicuri, non siamo più liberi, ma soprattutto non siamo per niente tutelati. La legge che consente il funzionamento di una struttura per il recupero dei tossicodipendenti all'interno di un nucleo abitativo residenziale, e nella fattispecie una piccola frazione come quella di Persica, non tiene conto delle esigenze di una parte e trascura completamente l'altra. Le eventuali carenze del legislatore dovrebbero essere colmate dal buonsenso degli amministratori locali».

A tal proposito vengono chiamati in causa l'ex sindaco di Caprile Demartina, il suo successore Togna e anche lo stesso Morera.

In paese sono state raccolte firme a sostegno di una lunga lettera inviata alla Prefettura e alla Procura vercellese

«Nel 1990 Demartina con una semplice delibera di giunta, concesse di aprire una succursale della comunità, atto definito illecito amministrativo dalla Procura della Repubblica di Vercelli - spiegano i cittadini -. Togna, noncurante dei nostri appelli e al di là delle sue posizioni pubbliche, spianò la strada all'espansione della struttura. Morera, che con il suo operato altalenante e indeciso non sembra essere in sintonia con le promesse elettorali, dimostra di non gradire più il compito che si era assunto: quello di trovare una soluzione al problema».

Dopo anni di sopportazione e battaglie, legali e non, i cittadini di Caprile si dicono esasperati e intenzionati «ad andare fino in fondo» per riportare la tranquillità in paese. «Non vi biasimiamo per aver scelto di convivere con i problemi dei tossicodipendenti, ma troppe volte questi problemi di riversano all'esterno, coinvolgendo noi abitanti».

Infine concludere, i firmatari della lettera chiedono che «la struttura venga riconvertita ad un uso meno traumatizzante per la popolazione», oppure che la comunità devolva la proprietà ad altra associazione «che operi nel sociale e nel sanitario, magari a favore degli anziani e dei minori, cosa palesemente stante il fatto che l'associazione non persegua fini di lucro». [m. ch.]

Il sindaco

«Comprendo questo disagio»

Nella querelle in sindaco Morera si discolpe ribaltando l'accusa. Parla, in un documento da lui firmato e diffuso, di un incontro avvenuto l'8 febbraio scorso in Prefettura. Durante quel colloquio «è emersa la disponibilità del Prefetto ad elencare le specifiche competenze e responsabilità del sindaco», competenze che, prosegue Morera, «a tutt' trasmesse».

E sottolinea: «Siamo venuti casualmente a conoscenza del rinnovo della convenzione tra Asl 11 e Comunità Aisa. Gli impegni dall'ultimo incontro, avvenuto in data 16 marzo 2001, da parte di Regione, Asl 11 e Prefettura, non hanno sortito effetti. Anzi, il disagio dei cittadini di frazione Persica è ulteriormente aggravato. Riteniamo, pertanto che tale situazione debba essere recuperata a un minimo di legalità stante il fatto che questa amministrazione comunale è stata lasciata ai margini dai vari ultimi accadimenti». [m. ch.]

I FUNERALI ALLE 10

Oggi l'addio al vicesindaco di Occhieppo

OCCHIEPPO INFERIORE. Si svolgeranno questa mattina alle 10, partendo dalla sua abitazione di viale Caralli 6, i funerali di Giancarlo Borgato, vicesindaco oltre che personaggio amatissimo in paese. Dice il sindaco Fiorenzo Baresi: «Mi è stato padre e fratello, esattamente come Sergio Zegna che ricopriva l'incarico prima di lui e che è deceduto un anno fa. Entrambi hanno dato tanto in fatto di amicizia e umanità. Questa repentina scomparsa mi procura dolore che non riesco a descrivere. Giancarlo soffriva da mese di qualche disturbo alla schiena, aveva eseguito i necessari accertamenti medici ma ricordo che mi aveva detto: "E meno peggio del temuto, farò una cura non invasiva". Sua moglie Lucia mi ha riferito che sabato mattina, com'era solito fare, voleva addirittura venire in municipio».

Borgato

La situazione è improvvisamente precipitata fino alla morte, avvenuta mercoledì alle 13,30 dopo il ricovero urgente in ospedale. Il dolore della moglie Lucia e del figlio Vittorio sarà almeno confortato da ricordo che tutti in paese conservano di Giancarlo Borgato, cordiale nei rapporti, sempre sorridente e concretamente disponibile, sia come amministratore sia come concittadino. [d. sa.]

NOTIZIE F

Marocchino sorpreso con di hashish

Un operaio marocchino, residente a Biella regolare permesso è stato arrestato ieri dai finanzieri di Ventimiglia perchè trovato in possesso di sette etti hascisc acquistati in Spagna e destinati al mercato piemontese. L'uomo, 37 anni, è stato fermato alla stazione ferroviaria confina mentre viaggiava su un convoglio internazionale in entrata dalla Francia. [f. p.]

VIGILI DEL FUOCO

Adesione allo sciopero generale 16 aprile

Anche i vigili del fuoco del Comando provinciale aderiranno allo sciopero generale della prossima settimana. «Il coordinamento lavoratori vigili del fuoco Cgil, Cisl, Uil e Rdb-Protezione Civile - si legge in comunicato - informa la cittadinanza che sarà garantito unicamente il soccorso tecnico urgente. Pertanto, le attività collaterali del Comando di Biella non saranno garantite per tutta la giornata martedì». [f. p.]

FURTO

Derubata estetista in un centro di bellezza

Ladri in un salone di bellezza a Biella. Dalla borsetta di giovane estetista, V.S., 22 anni, residente in città, è scomparso il portafoglio con 30 e i documenti. Stesso bottino nel portafoglio sfilato dalla borsetta di pensionata di Cavaglià che facendo compere al mercato di piazza Falcone, a Biella. [f. p.]

CRONACA

Capriolo trovato agonizzante strada di Veglio

Un bell'esemplare di capriolo, un maschio di circa due anni, è stato abbattuto dopo che aveva riportato una grave lesione alla spina dorsale cadendo da un costone sulla provinciale di Veglio, in frazione Romanina. L'animale è stato trovato agonizzante sulla strada, verso l'una della notte scorsa, da automobilista che ha avvertito i carabinieri. In primo momento si pensava che il capriolo fosse stato investito da qualche auto, ma il dottor Enrico Miglietta, del servizio veterinario di Biella, chiamato nel frattempo dai militari, ha escluso ogni investimento. [f. p.]

INCIDENTI

Giovane di Graglia urtato da un'auto: non è grave

Molto spavento ma per fortuna conseguenze lievi per un giovane di Graglia, Simone C., 27 anni, urtato da auto a Pollone. Ferite leggere per un giovane extracomunitario residente a Veglio, Aissa M., 26 anni, coinvolto in un incidente avvenuto mercoledì sera a Vallemosso. Infine, una settimana di prognosi per un residente a Gaglianico, T. C., 38 anni, vittima di una caduta accidentale in casa. [f. p.]

FINANZIATI CINQUE PROGETTI «MADE IN BIELLA»

Aiuti dalla Regione al commercio estero

BIELLA

La Regione ha finanziato progetti di promozione commerciale con uno stanziamento di un milione e mezzo di euro. Uno stanziamento che però risulta praticamente raddoppiato grazie all'utilizzo di fondi specifici statali. Tenendo conto poi dell'apporto degli stessi soggetti attuatori dei progetti, complessivamente il fondo disporrà complessivamente per il 2002 di circa 6 milioni di euro.

«Le proposte sono emerse da un'ampia consultazione - ha ricordato l'assessore all'Industria Gilberto Pichetto - che la Regione ha attivato nei confronti del sistema regionale dell'export per giungere a una programmazione condivisa sugli obiettivi principali e operare così un reale coordinamento delle iniziative evitando una dispersione di energie».

Cinque i progetti «made in Biella» finanziati. Sono: Missioni nell'Est europeo (Ungheria, Polonia, Repubblica Ceca), proposto da Biella Intraprendere con la collaborazione dell'Unione industriale; la partecipazione a due fiere tessili proposte da Texbima una a e l'altra a Pechino, uno studio di fattibilità sempre proposto da Texbima per allacciare rapporti commerciali con la Russia e la Bielorussia; infine la Regione sponsorizza anche la Missione New Border per l'apertura di due uffici di rappresentanza in Cina a Weihai e a Qingdao. [m.al.]

L'assessore Gilberto Pichetto

IERI IL PROCESSO

E' in carcere da cinque mesi per l'hashish

BIELLA. Per una serie di questioni procedurali e per una «dimenticanza» del primo avvocato difensore (un legale novarese), è in carcere da quasi 5 mesi con l'accusa di detenzione a spaccio di droga, circa 3 etti tra hashish e marijuana. Ieri P. E., 44 anni di Cavaglià, è stato condannato a 1 anno di reclusione: era stato fermato in un autogrill di Novara con parte della droga, poi il resto dello stupefacente era stato trovato al termine di una perquisizione nella sua abitazione biellese. In un primo momento il giudice novarese aveva trasmesso gli atti al tribunale di Biella e, con il trascorrere delle settimane, all'imputato erano scaduti anche i termini per patteggiare. Ieri l'attuale difensore, Romanello, ha presentato istanza di scarcerazione.

Se l'è invece cavata con 1 mese e 20 giorni di carcere, con i benefici, un giovane marocchino di 25 anni accusato di minacce. Si era invaghito di una commessa dell'Esselunga ed aveva cominciato a seguirla e ad importunarla, fino a quando lei lo ha denunciato. [d. p.]

LA GIUNTA SUSTA VARA IL PIANO ITINERARI SICURI CASA-SCUOLA. PROVINCIA SOLO INIZIATIVE SINGOLE

«Ciclisti, sì all'uso sistematico del casco»

I medici di «Tempera» rilanciano l'appello di Biella Biking

BIELLA

L'allarme lanciato da Paolo Boggio presidente dell'associazione sportiva Biella Biking sugli incidenti stradali, troppo spesso mortali, che vedono coinvolti i ciclisti, e sulla necessità di una campagna di sensibilizzazione sull'uso del casco per chi va in bicicletta, ha trovato immediata nel gruppo dei «Medici ToMPERA», dell'Asl 12. Il portavoce, il dottor Angelo Penna, ci ha inviato una nota per ricordare che già nell'agosto dello scorso anno, la sua associazione medica aveva evidenziato il problema dei gravi traumi di cui troppo spesso i ciclisti che non indossano il

L'uso tra i ciclisti ridurrebbe il numero dei traumi anche dell'88%

Secondo una stima di «TeMPERA» elaborata sulle statistiche nazionali, a Biella ogni anno una cinquantina i ciclisti vittime di gravi infortuni. Il dottor Penna quindi aggiunge: «Ricordo che studi scientifici hanno dimostrato che l'uso del casco e programmi educativi o legislativi favoriscano l'uso, in grado di ridurre il numero di traumi da incidenti stradali in modo significativo, dal all'88 per cento. Ci auguriamo, quindi, che l'appello lanciato possa avere un seguito».

E qualche iniziativa per migliorare la sicurezza dei ciclisti si sta facendo nei comuni del Biellese. I centri più rilevanti si stanno dotando tutti di piste ciclabili ma la loro estensione in rapporto ai chilometri di strade è ancora modesta o per lo meno incide ancora. Biella esempio ha un progetto di chilometri di piste ciclabili realizzare finora sono state predisposte soltanto alcune vie e ultimando il primo tracciato lungo Macallè.

Sull'uso casco e sull'educazione stradale ci sono iniziative sparse: Ponderano ad esempio sta portando avanti un progetto educativo che prevede che alcune uscite pratiche in bicicletta l'occhio vigile degli istruttori del Biella Mountain Bike e dove l'uso del casco è obbligatorio. A Biella alcune scuole autonomamente stanno svolgendo programmi didattici l'uso della bicicletta. Il Comune sostiene iniziativa del quartiere Vaglio che prevede come forma di aggregazione uscite in bicicletta.

«Nel capo più specifico dell'educazione stradale e della prevenzione - spiega l'assessore all'Istruzione Annamaria Fazzari - è allo studio un progetto di itinerari sicuri casa-scuola. Ma siamo soltanto alle battute iniziali e è possibile entrare ancora nei dettagli». Conclusione: forse qualcosa in più per abituare i giovani a usare il casco anche in bici si potrebbe fare. [m.al.]

ISCRIZIONI APERTE FINO AL 18 APRILE: E' RICHIESTO UN LIVELLO TECNICO DI BASE. LE SOSTE IN RIFUGIO

Con Gigi Airone su pareti e guglie di Montserrat

La guida alpina ha in programma una settimana di arrampicate in terra spagnola

La guida alpina Gigi Airone impegnato in una difficile «via» in Marocco

La guida alpina Gigi Airone ha in programma un tour di una settimana (dal 25 aprile al primo maggio) in Spagna. La penisola iberica, al pari della Francia, offre agli amanti dell'arrampicata un ventaglio di soluzioni quasi infinite.

Mentre in Francia l'arrampicata ha raggiunto la sua massima diffusione, in Spagna sta vivendo un vero e proprio boom. Montserrat, famosa per il Monastero della Madonna Nera, dispone di un panorama incredibile: le sue guglie e le sue pareti rappresentano infatti un luogo «magico», sogno di ogni arrampicatore.

In questo luogo, in cui si respira un'atmosfera quasi mistica, il gruppo potrà vivere quello che cerca: azione, meditazione, spiritualità e, soprattutto, una arrampicata.

Altrettanto famose per la bellezza del passaggio e la selvaggio e per la difficoltà proposte dalle loro «vie» sono Vilanova de Meià, Siurana e La Massure. I partecipanti alla spedizione faranno soste nei rifugi presenti in quasi tutti i più importanti centri di arrampicata. Gestiti in genere da scalatori più o meno in pensione, rappresentano sia un'ottima fonte di informazioni generali, sia un inevitabile momento di aggregazione "sociale" per vivere al cento per cento l'arrampicata come viene intesa dagli spagnoli.

La iscrizioni saranno aperte fino al 18 aprile. E' richiesto solamente un livello tecnico di base. Per avere informazioni sulle attività delle guide alpine e maestri di sci del Tike Saab o per richiedere il catalogo, è possibile contattare direttamente la guida alpina e istruttore di sci Gigi Airone telefonando al numero 0165-852041 oppure inviare un'e.mail a jamatike@libero.it. Il sito da consultare è: www.tikesaab.com. [m. pe.]

IL FONDO TEMPIA SUL SET DI PEPPO SACCHI

Presentato il video realizzato dalla regista

Un video di Peppo Sacchi per raccontare le immagini la vent'anni di attività del Fondo Edo Tempia: è presentato ieri in anteprima all'Agorà (nella foto di Canevarolo un momento dell'iniziativa). Il documentario ha ripercorso le vicende e le iniziative promosse dal Fondo a partire dalla costituzione nel 1981 sino a giungere all'ambizioso traguardo (primavera 2001), della creazione, insieme all'Asl 12, della fondazione Sendo e alla realizzazione del Laboratorio di ricerca scientifica nano-biologica-molecolare. Per l'occasione ai presenti sono stati donati i volumi «Arte e scienza per la vita», prima edizione, con prefazione dei professori Umberto Veronesi e Alberto Costa e «Soldati», disegni di Pippo Pozzi. [f. p.]

SPORT & FASHION

SPRINGTIME COLLECTION 2002

Sono disponibili
le **Nuove Collezioni**
di abbigliamento e calzature
uomo donna
Primavera - Estate 2002
delle seguenti marche:

TIMBERLAND
MURPHY & NYE
GANT
LACOSTE
MARLBORO
PLAYLIFE
BROOKFIELDS
MARINA YACHTING

SPORTWAY
MEGASTORE

NOVARA
SS. per Pernate-Galliate
tel. 0321.636340

GRAVELLONA T.
Via Albertini ang. Via Stampa
tel. 0323.865206

GRASS IS GREENER

Un'antica tradizione al confine [illegible] il nutrimento puro e semplice e la creatività

Irresistibile richiamo di un cremoso gelato

In coppa o in cono con tanti gusti per soddisfare i palati

[illegible] gelato, un'arte che è al confine tra nutrimento puro [illegible] semplice e la creatività. Nessu- [illegible] pensa a quanto ingegno, e [illegible] esagerazione, investano gli artigiani per la loro produzione che noi riduciamo ad una scelta e a qualche minuto di indescrivibile piacere, sia al tavolo che passeggiando.

Innanzitutto godiamoci i colori e poi il sapore e poi il senso di benessere. Amate [illegible] verde? D'accordo, pistacchio. Prediligete il rosso? D'accordo per i mirtilli, ma anche [illegible] [illegible] intenso delle fragole non [illegible] da sottovalutare. E neppure le varie sfumature del marrone che, come per i capi d'abbigliamento di classe, [illegible] presentano dall'avorio fino al cioccolato, [illegible] poi, [illegible] in una tavolozza, mandorle frantumate, ciliegi- [illegible] e biscotti.

Il gelato ingrassa? Ma non diciamo sciocchezze: tutto fa perdere [illegible] linea se si eccede, mentre nella giusta misura (impossibile da quantificare criticamente), [illegible] offre solo nutrimento. Fruttosio, zucchero dalla frutta, dice qualcosa? Zucchero che velocemente entra nel circolo sanguigno e supporta il cervello, il vero centro motore del nostro vivere. Per sentirci [illegible] nuovo, oltre che rinfrancati, anche freschi mentalmente per alzare ancora il telefono per iniziare un [illegible] lavoro, sia pure quello del rigovernare casa tanto sottovalutato quanto indispensabile. Magari pensando che in gelateria, insomma, si starebbe meglio, comodamente serviti e rilassati, abbandonati nelle poltrone dentro o fuori la gelateria stessa, secondo stagione.

Il gelato blocca la digestione, [illegible] sente talvolta affermare. Errore [illegible] scarsa informazione perché anche i gelatai dei tempi andati si presentavano, [illegible] a caso, dopo p[illegible] e [illegible]. Gli attenti e professionali chef cosa offrono tra [illegible] primo ed il secondo piatto? Un fresco sorbetto al limone. Demolite le remore mentali, che fare, pensando [illegible] il sole brucerà [illegible] tra un'ora oppure smetterà di piovere e si riconfermerà la primavera? Andare in gelateria. [illegible] una [illegible] che corrisponde all'offerta [illegible] un mazzo [illegible] fiori: colori e profumi con l'aggiunta del sapore.

E chi non [illegible]a il tempo o non lo trova, per [illegible] in gelateria [illegible] cosa fa? Rinuncia? Mai. Basta andare nel negozio di fiducia, richiedere una confezione congelato all'aroma, ai frutti di bosco, al limone o perchè no alle creme. Magari ordinando al telefono per gustarsi il contenuto del pacchetto a casa, complice il congelatore. Il piacere sottile dell'esse- [illegible] casual, magari con i piedi appoggiati ad una [illegible] mentre si scruta il cielo della finestra o dal balcone con in mano una ciotola colma di buon gelato, forse insostituibile cura contro lo stress da quotidianità.

P[illegible] gustare un gelato si è anche spinti dal tempo, dalla stagione, dai vari tassi di sicità. Tutti abbiamo notato che in questi ultimi anni le «stagioni di mezzo» sono quasi scomparse anche nel Biellese [illegible] la sintesi [illegible] [illegible] non abituale escursione termica con molti alti e bassi ci trova impreparati. Però questo non deve togliergli il piacere di mangiare una coppa alla crema, alla frutta [illegible] una fetta di torta di gelato: si starà in casa, al caldo, sognando il [illegible] passeggio quando il clima lo consentirà.

gelateria
IL FIORE
Tutta questione di gusto
BIELLA - Viale Roma, 5
Tel. 015.405212

Dolce gelo
Il piacere di gustare il buon gelato artigianale
Vi aspettiamo per provare le novità di stagione e il frappè di gelato
[illegible] (BI) - Piazza Castello, 38 - Tel. 015.2536832 - [illegible] lunedì

TAKE AWAY
[illegible] ANGELO
Yogurt, semifreddi, torte gelato
e tante altre sfiziose prelibatezze
Gelati di produzione propria
rigorosamente con frutta fresca
Via [illegible] libertà, 17 - COSSATO [illegible] - Tel. [illegible]

BAR SAMURAY
di Ferlicco Gianfranco [illegible] C. snc
[illegible] *molti anni grande professionalità e competenza nella produzione di gelato artigianale*
ANDORNO [illegible] (BIELLA)
Via Cavalieri Vittorio Veneto, 53
Tel. 015.2476144

GELATERIA PRESTIGE
PRODUZIONE ARTIGIANALE
Gelati con frutta fresca
Torte gelato
Waffles
(cialde morbide con gelato, marmellata e panna)
Granite
Venite a gustare i nostri squisiti prodotti
[illegible] *BIELLA in via Ivrea, 80 - Tel. 015.8492228*
GELATERIA PRESTIGE

ROTEX

Systema 70

riscaldamento a pavimento radiante

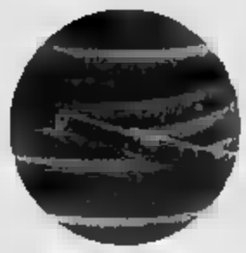

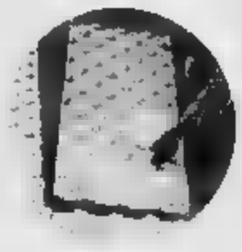

Rotex Systema 70
industria

Il sistema 70 Industria può essere utilizzato in tutti gli edifici in cui è necessario riscaldare grandi superfici:

- *Capannoni industriali*
- *Magazzini*
- *Grandi sale espositive*
- *Piscine coperte*

Rotex Systema 70
libertà di scelta delle superfici riscaldanti

La libertà di scelta delle superfici riscaldanti offre nuove possibilità per la progettazione in:

- *Abitazioni*
- *Uffici*
- *Ospedali*
- *Comunità*

Rotex Monopex
riscaldamento a pavimento ad acqua calda

Riscaldamento a pavimento a bassa temperatura di facile integrazione con il solare

www.idrocentro.com
e-mail aoenergy@alternativeadvancedenergy.com

IDROCENTRO

TORRE S.GIORGIO - CN - S.S. Torino - Saluzzo Km 32 - Tel. 0172-912392 - Fax 0172-96122
ASTI - Corso Torino, 483 - Tel. 0141 - 212710 - Fax 0141 - 216871

alternative ADVANCED ENERGY

www.idrocentro.com

LA STAMPA
VENERDÌ 12 APRILE

NORDOVEST
PIEMONTE E VALLE D'AOSTA

www.idrocentro.com

IL MONDO DELLE BOLLICINE DEL NORD OVEST HA COMPENSATO UN CALO NEGLI STATI UNITI CON LA CRESCITA NEI MERCATI EUROPEI SOPRATTUTTO A EST

L'Asti festeggia a Verona una crescita record

Venduti 2 milioni di bottiglie in più

Vanni Cornero
inviato a VERONA

L'Asti presenta i conti al Vinitaly di Verona. E sono conti positivi: nel 2001 il celebre spumante italiano ha venduto circa 2 milioni di bottiglie in più dell'anno precedente, passando da 63.381.000 a 65.342.000. La ripresa è soprattutto europea, dove le vendite sono salite a 33.586.000 bottiglie dai 26.571.000 del 2000, e altre soddisfazioni sono venute dal mercato asiatico, dove la crescita è stata del 13,45% (con 2.117.000 bottiglie contro il milione 866.000 precedenti) e, seppur con numeri minori, tanto dall'America centro-meridionale quanto dall'Africa. La flessione di vendite negli Stati Uniti (dai tragici eventi dell'11 settembre (9.494.000 di bottiglie, contro i 13.630.000 del 2000, pari ad un calo del 30,34%) ha però pesantemente condizionato i risultati complessivi dell'export extraeuropeo, passato da 19.463.000 di due anni fa ai 15.157.000 dell'anno scorso. «Gli Stati Uniti dopo lo shock di settembre hanno subito una battuta d'arresto - dice il direttore del consorzio di tutela dell'Asti, Ezio Pelissetti - ma il mercato sta comunque ricominciando a muoversi. L'Asti ha compensato il calo negli Usa con una crescita nei mercati dell'Est: Russia soprattutto, poi Ucraina, Polonia e Ungheria. Discorso a parte per la Germania, che in questo momento è il paese con meno volontà di importare prodotti di qualsiasi tipo data la relativa stagnazione del suo mercato interno, ma in cui tuttavia l'Asti è in apprezzabile ripresa».

Una grande rivelazione del mercato nel 2001 è stata soprattutto la Russia dove l'Asti ha raddoppiato le quote di mercato d'esportazione, raggiungendo la soglia storica di un milione di bottiglie vendute contro le 600 mila del 2000. Questa è la massima espressione di un trend positivo nei paesi dell'Est e nelle repubbliche ex sovietiche, iniziato a concretizzarsi nel 1995, quando le esportazioni in quei paesi sono praticamente raddoppiate. Dopo aver subito una flessione nel 1999, le vendite hanno ripreso a salire attestandosi su cifre in tutto rispetto che consentono di mantenere alte le prospettive commerciali per il 2002.

Il successo dell'Asti è stato confermato a febbraio dalla presenza, per la prima volta, del consorzio di tutela alla manifestazione Prodexpo di Mosca, la più importante rassegna russa di prodotti alimentari rivolta agli operatori del settore che è stata visitata da più di 100 mila persone. Al suo interno sono state organizzate le «Giornate dell'Asti» sviluppate su numerose degustazioni dello spumante, tri a tema gli operatori commerciali e la presentazione delle aziende che aderiscono al consorzio.

E la Russia oltre a confermarsi capofila dei paesi dell'Est Europa nell'apprezzamento del vino italiano, imprime un ulteriore impulso di crescita alla conoscenza dell'Asti e alla diffusione sul suo territorio. Temi che sono stati approfonditi con un seminario sulla «Contraffazione e imitazione dell'Asti» rivolto alle istituzioni e alla stampa russa per rafforzare i concetti di difesa e di tutela dell'Asti e il significato del contrassegno di Stato.

Ora, al Vinitaly, il consorzio per la tutela dell'Asti si presenta con una serie di iniziative indirizzate a delegazioni internazionali, operatori del settore e giornalisti, mentre la novità per il pubblico è costituita dai «laboratori del gusto» organizzati in collaborazione con Slow Food di cui l'Asti sarà protagonista.

Il Consorzio di tutela propone al Vinitaly molte degustazioni di valore internazionale e vari laboratori in collaborazione con Slow Food

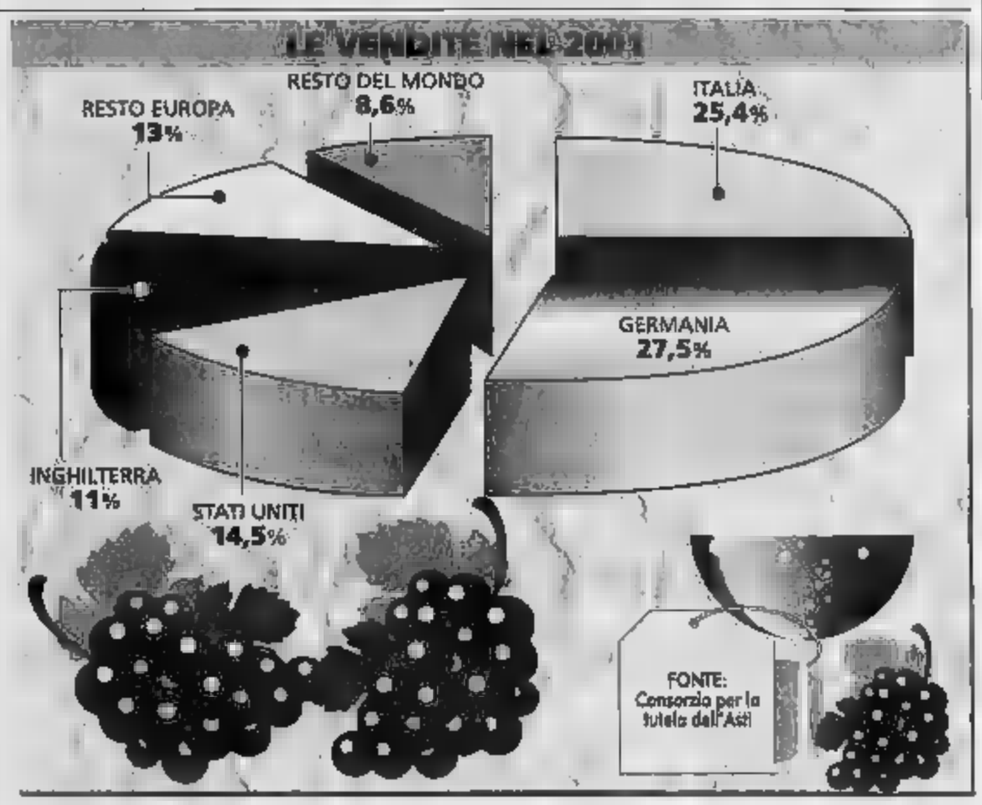

Tutto in un click

La rintracciabilità segno di rilancio

Un consumatore australiano ha comprato una bottiglia di Asti: legge sulla fascetta della docg che circonda il tappo il codice produttivo composto da lettere e numeri. Va sul sito www.astidocg.it, clicca sulla finestra ricerca, digita le lettere e i numeri e gli compare oltre al nome della ditta produttrice (che ha già in etichetta anche la data di imbottigliamento, le indicazioni del vigneto e in futuro anche la foto della cantina e della vigna). Fantascienza? Ezio Pelissetti, direttore del Consorzio dell'Asti, ieri al Vinitaly mostrava orgoglioso questo concreto esempio di rintracciabilità: «Siamo i primi e finora gli unici in Italia, ma ci dovranno arrivare tutti i consorzi dei vini di qualità».

Dietro le cifre dell'inversione di tendenza dall'«Asti» c'è anche questo. Un gran lavoro per documentare e registrare l'attività delle aziende, obbligarle alla chiarezza e fornire, in ogni momento in tempo reale la fotografia dell'«Mondo dell'Asti», per dimostrare come e dove nasce. Non anonimo prodotto industriale, ma vino vivo, con un suo territorio, un passato illustre e soprattutto un futuro. Il recupero nella vendite e il ritorno oltre la soglia dei 65 milioni di bottiglie sono segnali che rassicurano anche i seimila produttori. L'«Asti spumante» c'è. [ser. mir.]

OGGI POMERIGGIO NELLO STAND DELLA REGIONE PIEMONTE C'E' L'ESORDIO DI UN NUOVO PRODOTTO

Giapponesi in degustazione a casa dei piemontesi

Nasce da sette sorelle il classico «Alta Langa»

Sergio Miravalle
Inviato a

Il Piemonte al Vinitaly raccoglierà anche un'altra novità: quella avviata una decina di anni fa quando Vittorio Vallarino Gancia (sì proprio lui, premiato a Verona per i 40 anni di «carriera») riuscì a mettere ad un tavolo i rappresentanti di sette Case storiche dello spumante impegnandole in un progetto che legava enologia e territorio.

Il Piemonte dei grandi numeri che da solo produce oltre la metà dei 250 milioni di bottiglie dello spumante italiano voleva così creare una sua isola produttiva di uve pinot nero e chardonnay per poter produrre spumanti con il metodo classico (quello della rifermentazione con i lievi in bottiglia, tipica anche dello Champagne) senza dove importare uve dall'Oltrepò e dal Trentino. Ne è scaturito un progetto che ha favorito la nascita di circa 50 ettari di vigne nella fascia sud del Piemonte, ad una quota tra i 250 e i 500 metri. Un paio di anni fa è arrivato il marchio «Alta Langa» e ora c'è anche la richiesta della doc.

E' stato costituito un consorzio ufficiale ad Asti nel giugno scorso. Le «sette sorelle» iniziali nel frattempo sono mutate, ma tra uscite e new entry sono rimaste sempre 7 aziende (un numero simbolo): Gancia, Martini, Barbero, Banfi-Vigne Regali, Fontanafredda, Bersano-Riccadonna, Cocchi. Presidente del Consorzio «Alta Langa» è stato nominato, per il primo triennio, Giorgio Giusiana, in rappresentanza della Martini. Nel Consorzio sono entrati anche i viticoltori che hanno creduto in questa nuova opportunità viticola in una fascia di territorio dove la vite era spesso scomparsa, ai confini con i noccioleti: la componente agricola «Alta Langa» è rappresentata da Giacinto Giovanni Carlo Bussi, Luciano Chiarle, Piero Culasso, Gianpaolo Mannotti e Gian Carlo Zunino.

Oggi pomeriggio al Vinitaly, nel mega stand della Regione Piemonte, l'«Alta Langa» sarà presentato al mondo enologico. Intervengono l'assessore Cavallera, Giusiana e Giulio Bava in rappresentanza delle Case e Lorenzo Corino, direttore dell'Istituto sperimentale per l'enologia di Asti. Coordina Giancarlo Montaldo, che ha curato il progetto e Giovanni Minetti, direttore di Fontanafredda, la prima delle «sette sorelle» ad essere uscita sul mercato con il suo «Alta Langa». Obiettivo delle sette Case è arrivare ad almeno 400 mila bottiglie. A oltre dieci anni dalla prima idea il sogno si è fatto realtà e il Piemonte si ritrova con una freccia in più al suo arco della qualità, cercata e ottenuta.

PREMIATI IN PRIMA FILA

I piemontesi sono subito protagonisti

Gianfranco Quaglia
Inviato a VERONA

Il Piemonte lascia il segno prima di cominciare. Firmando l'«ouverture» con premi di eccellenza, a testimonianza di carattere di una terra e della sua gente che si è fatta da sola lavorando e tenacia. Qualche volta l'«understatement», quel tipico genere piemontese di apparire discrezione, paga e porta lontano. Prendiamo ad esempio Vittorio Vallarino Gancia: oggi il casato ha bisogno di essere ripetuto, suona alto e frizzante come i suoi vini.

Ma quando il nonno Camillo partì (ed eravamo nel 1907) da Alessandria, la musica era quella di oggi. Occorreva inventare, creare un qualcosa di cui ancora non si intravedevano i contorni, che sarebbe diventato poi un impero. Lo ricorda il nipote, che oggi ha i capelli bianchi e veleggia ai settanta. Ma anche Vittorio Vallarino Gancia, festeggiato l'altra al Palazzo della Gran Guardia di Verona con il Premio internazionale Vinitaly, dovette rimboccarsi le maniche. Anzi, «battere il marciapiede», come lui stesso ama definire quella sua scelta avvenuta nel 57, quando decise di dell'azienda per un'operazione che oggi si chiamerebbe «front office», ma che allora semplicemente un'attenta ricerca della clientela. «L'ho fatto per tre anni - ricorda - e per evitare che il mio cognome condizionasse il consumatore, mi presentavo come Vittorio Bianchi». Un aneddoto, che pochi conoscevano: Gancia a quello stratagemma per e testare il do del , che stava evolvendo, e prepararsi così a cambiamenti d'indirizzo dell'azienda. Dieci anni dopo dalle cantine usciva il primo spumante italiano Pinot. Oggi i tempi sono mutati, sul palco a festeggiare il re delle bollicine è arrivato anche Anna Oxa. Ma immutato è rimasto lo spirito, il dna perché sono un piemontese testa-dura», dice Gancia. Un dna trasmesso ai tre figli, che senza preavviso chiama sul palcoscenico consegnando loro il premio assegnato dal Vinitaly.

Uomini e donne protagonisti. Ieri mattina è toccato a Laura Raimondo Mazzetti, di Altavilla Monferrato (Alessandria) essere incoronata con il Premio Cangrande «benemeriti della viticoltura», presenti il ministro delle Politiche Agricole Giovanni Ala e l'assessore all'Agricoltura della Regione Piemonte, Ugo Cavallera. Laura, presidente dell'Enoteca del Monferrato, è titolare dell'antica «Distilleria di Altavilla» che produce grappe già note oltre confine: Germania, Svizzera, Lussemburgo, Olanda. Dice: «Nelle bottiglie c'è tutto il Piemonte, cioè tradizione, qualità. E' la ricetta semplice mio trisnonno Filippo Mazzetti, che nel 1846 avviò l'attività. Il prestigioso premio che mi è stato assegnato è anche un riconoscimento a tutto il territorio».

FRA GLI STAND SI ENTRA SUBITO VIVO. UN PRODUTTORE DI LANGA AL CENTRO DI UN PROGETTO A FIANCO DEL CANTANTE BRIAN ENO. UN RICONOSCIMENTO PER GIORDANO VINI

Fiorisce nel «vigneto» il sogno dell'Enoteca d'Italia

Delfino, Cavallera e Garrone fautori dell'iniziativa presentata ieri dopo l'inaugurazione

L'assessore regionale Ugo Cavallera

Luca
Inviato a VERONA

Investitura ufficiale ieri al Vinitaly per il progetto Enoteca d'Italia una costola di «Vigneto Italia», la grande iniziativa per promozione dell'enologia nazionale che ha nel sottosegretario Teresio Delfino, il promotore. Per il battesimo del progetto sono arrivati produttori come la famiglia Gancia, i barolisti Abbona e Gagliardo, Lungarotti dall'Umbria, Argiolas dalla Sardegna, gli uomini delle istituzioni e del mondo dell'enologia.

Dopo gli incontri al ministero è emersa con forza la necessità di una vetrina globale per la promozione e la comunicazione e ieri a Verona si è passati dalle parole ai fatti. «Siamo pronti ad attivare da subito - dice Teresio Delfino - un programma di concrete iniziative di comunicazione, il tutoraggio per il radicamento del sistema delle enoteche istituzionali e la realizzazione del portale enoteca d'Italia. Sono passi per partire in modo concreto, sviluppando una sinergia con chi ha saputo lavorare in questa direzione».

E anche il Piemonte sembra già pronto al grande passo come dimostra lo spiegamento di forze voluto dall'assessore regionale Ugo Cavallera: «Abbiamo trovato un sottosegretario capace di offrire concretezza e di parlare la stessa lingua del Piemonte, quella della qualità. Noi ci siamo». «Oggi ci è deciso un importante - aggiunge Pierdomenico Garrone presidente dell'Enoteca regionale del Piemonte -. L'Italia del vino ha deciso una credibile lobby istituzionale».

Fra gli stand c'è stata subito una corsa all'ultima degustazione. Seriosi importatori di ogni nazionalità al fianco di giovani appassionati di vino e di vip come Adriana Volpe, ottima conoscitrice e affascinante degustatrice. Oggi il Piemonte è protagonista con la degustazione «Caristum»: i primi dieci vini del concorso di Acqui Terme a cura dell'Enoteca Regionale Acqui «Terme e Vino» e la presentazione dello spumante «Alta Langa», con il libro «Undici paesi per il Re Vini» curato dall'Enoteca Regionale del Barolo. «E' sempre più sentita - Luigi Cabutto, presidente dell'Enoteca Regionale del Barolo - la necessità di abbinare il territorio al suo vino. Questo volume è la carta di undici territori, è un compendio di aneddoti e vicende artistiche che permette di conoscere i segreti e i profumi del barolo».

Tutto scoprire invece un appuntamento in programma domani, quando il langarolo Giorgio Pellissero presenterà il progetto «Long Now» e al fianco Brian Eno.

Fin da ieri le degustazioni sono state molto affollate e tra gli stand del Vinitaly sono arrivati anche i vip Sopra, la showgirl Adriana Volpe tra grappoli e grandi nasi

STASERA AL CINEMA

BIANCHINA: Tel. 0165 262 220.
Senso 45 (ore 20; 22.30)

THEATRE DE LA VILLE: Prem. (ore 18-23) tel. 230536 (www.delavilla.it).
Saison culturelle: teatro. Alle 21 la compagnia «Attage Theatre» mette in scena la pièce *Le Malentendu*.

DES GEMEAUX: Tel. 0160 949 473.
NON PERVENUTO

GRAND PARADISO: Tel. 0165 749.373.
CHIUSO

MONTE BIANCO CENTRO CONGRESSI: Tel. 0165 841 206
NON PERVENUTO

PALAIS Tel. 0165 510.080 (www.vogliadicinema.it).
CHIUSO

ARTINTORIUM: Tel. 0165 510.080 (www.vogliadicinema.it)
Monster & Company (ore 17,30)
Killing Me Softly (ore 19,30; 22,40)
Unico Testimone (

IDEAL: Tel. 0166 510.080 (www.vogliadicinema.it)
O-Tra
chiamo Sam (ore 22,30)

MONCENISIO: Tel. 0125 425084.
Parla con lei (ore 20; 22,15)

NUOVO: Tel. 0125 641.480
Tredici Spettri (ore 20; 22.15)

POLITEAMA: Tel. 0125 641.571
Il tempo dei cavalli ubriachi

IMPERO. Int. Tel. 015-22.736 - 31.312.
Killing me softly - Uccidimi lentamente
Orario: spettacolo unico ore 22,30.
L. 12.000/10.000.
Al martedì 4,50 €.

MARZANI. Int. Tel. 015-22.736 - 31.312.
SALA 1: **Parla con lei.**
Orario: 20, 22,30.
Al martedì 4,50 €.
SALA 2: **Don't say a word.**
Solo il silenzio può salvare la vita.
Orario: 20, 22,30.
Lire: 12.000/10.000.
Al martedì 4,50 €.
SALA 3: **Amore a prima vista.**
Orario: 20; 22,30.
Lire: 12.000/10.000. Al martedì 4,50 €.

. Tel. 015-22.736 - 31.312.
Dragonfly Il segno della libellula
Orario: 20; 22.30.
Lire:

SOCIALE. Int. Tel. 015-22.736 - 31.312.
CHIUSO PER RESTAURI.

, Int. Tel. 015-253.89.27.
Il consiglio d'Egitto
: spettacolo unico ore

ITACA
Int. Tel. 015-253.89.27.
I perfetti innamorati
Orario: 20; 22,15.

COMUNALE.
Int. Tel. 015-93.899.
OGGI RIPOSO. Orario: 20; 22,15.

ANGELUS.
OGGI RIPOSO.

ESCELSIOR.
Int. Tel. 015-767.323.
Mi chiamo Sam.
Orario: 21; 23

FELIX
Int. Tel. 015-242.31.18
Il tempo dei cavalli ubriachi.
Orario: 21,30.

ASTRA. Int. Cr. . 0161-255.045.
Senso 45, di Tinto Brass - V.M. 18. Apertura 21,45 spettacolo unico alle .
NUOVO ITALIA. Int. 6r. Tel. 0161-257.744
Don't say a word, con Michael Douglas e Sean Bean. Apertura 21,45 con spettacolo unico alle 22.10. €6,50 ridotto 5.00.
PRINCIPE Int. Cr. Tel. 0161-259.047.
Amore a prima vista, con Gwyneth Paltrow e Jack Black. Apertura 21,45 con spettacolo unico alle 22,10. €6,50 ridotto 5,00.
SUPERGA Cr. Tel. 0161-215.018.
Black hawk down, di Ridley Scott con Josh . Orario: spettacolo . ridotto €5,00
UCI, Int. Cr. Tel. 0161-213.375
CHIUSO.
TEATRO . Via Parini 1, tel. Cr. Tel. 0161-253.379.
21,15 «Assemblea Teatro» in **Più di mille giovedì** la storia delle Madres di Plaza de Mayo tratta da «Le famiglie» di Massimo Cacciari con Ginetta Gen. Regia di Renzo Sicco e Uno Spadaro. ridotto €5.

SALA BELLINTESCA. Int. Cr. Tel. 0161-252.687/
CHIUSO
TORINO Int. Cr. Tel. 0161-255.544.
CHIUSO
LUX. Int. Tel. 0163-22.899.
A beautiful mind, con Russell Crowe
Orario: 21 spettacolo unico. €5,20 €4,15.

PARROCCHIALE
CHIUSO.

MAZZETTI. Int. Tel. 0161-486 714.
CHIUSO

. Int. Tel 0161-930.827-333/4457488.
Mi chiamo Sam, con Sean Penn Pfeiffer. Orario: 21 spett. unico. €5,50 rid. €3,00.

ORIA Int. 0161-828.600
CHIUSO

. Tel. 0163-54.265
CHIUSO

100 corso Giulio Cesare 57; tel. 856.521. **E.T.** Cr.: 15,45; 18; 20,15; 22,30.
ADUA 100 corso Giulio Cesare 67; tel. 856.521. **Rollerball.** Cr.: 16; 18; **Il favoloso mondo di Amélie.** Ore 20,10; 22,30.
ADUA 400 corso Giulio Cesare 67; tel. 856.521. **I Tenenbaum.** Cr.: 16; 18,10; 20,20; 22,30.
AMBROSIO MULTI corso Vittorio Emanuele II 52, tel. 547.007. *Sala 1:* **Don't say a word.** Cr.: 15; 17,30; 20; 22,30. *Sala 2:* **Parla con lei.** Cr.: 15; 17,30; 20; 22,30. *Sala 3:* **Gosford Park.** Cr.: 14,30; 17,10; 19,50; 22,30.
ARLECCHINO corso Sommeiller 22, tel. 581.7100. *Sala 1:* **con lei.** Cr.: 15,30; 17,50; 20,10; 22,30. *Sala 2:* **E.T. l'extraterrestre.** Cr.: 15; 17,30; **A Beautiful mind.** Cr.: 20; 22,30.
CAPITOL via San Dalmazzo 24, tel. 540.605. **The time machine.** Cr.: 15,10; 17,05; 18,40; 20,35; 22,30.
CENTRALE via 27, tel. 540.110. **Tanguy.** : 18,15; 18,20; 20,25; 22,30.
C. CHAPLIN 1 via 32/a, tel. 436.07.23. **n't say** Cr.: 18; 18,10; 20,20; 22,30.
C. CHAPLIN 2 via 32/a, tel. 436.07.23. **Gosford Park.** Cr.: 15; 17,40; 20,15; 22,40.
CIAK corso G. , tel. . **Monsters & Co.** cartone : Cr.: 15,10; 17; 18,50: 22,30.
CINEPLEX MASSAUA piazza Massaua 9, tel. 779.60.200; prem. tel. 779.60.300. **E.T. l'extraterrestre.** Cr.: 15,25; 17,45; 20,05; 22,25. **I Royal Tenenbaums.** Cr.: 15,40; 17,55; 20,10; 22,25. **The time machine.** Cr.: 16,35; 17,55; 20,10; . **Rollerball.** Spett. unico ore 22,40. **Unico testimone.** : 18,40; 18,30; ; 22,10. **Amore a prima svista.** Cr.: 15,45; 18; 20,15; 22,30.
DORIA via Gramsci 9, tel. 542.422. **Il più bel giorno della mia vita.** Cr.: 16; 18,15; 20,20; 22,
- Rinaldi via Monfalcone 62, tel. 327.2214. **Tanguy.** Cr.: 16; 18,15; 20,25; 22,35.
GIARDINI - Underwood via Monginevro 62, tel. 327.2214. **Il consiglio d'Egitto.** Cr.: 16,30; 20; 22,30.
ELISEO GRANDE piazza , tel. 447.52.41. **Dragonfly.** Cr.: 15,30; 17,50; 20,10; 22,30.
ELISEO BLU piazza Sabotino, tel. 447.52.41. **Senso '45.** Cr.: 15; 17,25; 20; 22,30. Vietato minori 18.
ELISEO ROSSO piazza Sabotino, tel. 447.52.41. **Monsters & Co,** animazione ore 15,15. **A beautiful mind.** Cr.: 17,25; 20; 22,30.
EMPIRE piazza Vittorio Veneto 5, tel. 517.94.93. **Don't say a word.** Cr.: 16; 18,10; 20,20; 22,30.
1 corso Moncalieri 241, tel. 661.54.47. **Il favoloso mondo di Amélie.** Cr.: 20; 22,30.
corso Moncalieri 241, tel. 661.54.47.
ETOILE via B. Buozzi ang. via Roma, tel. 530.353. **Killing me softly - Uccidimi dolcemente.** Cr.: 16; 18,10; 20,20; 22,30.
FIAMMA corso Trapani 57, tel. 385.2057. **Don't a word.** Cr.: 15; 17,30; 20; 22,30.
F.LLI MARX - Sala Gaucho corso Belgio 53, tel. 8121410. **Parla con lei.** Cr.: 15,50; 18,05; 22,35.
F.LLI MARX - Sala Chico corso Belgio 53, tel. 8121410. **L'amore perfetto.** Cr.: 16,10; 17; 18,50; 20,40; 22,30.
F.LLI MARX - Sala Harpo corso Belgio 53, tel. 8121410. **Il cuore criminale delle donne.** Cr.: 15,45; 18; 20,15; 22,30.
FREGOLI piazza . Giulio 2 bis/b, tel. 011.817.9373: **I perfetti innamorati.** Cr.: 20,30; 22,30.
C. Colombo bis, tel. Vedi teatro.
Po 30, tel. 011.817.3323. : **Il favoloso mondo di Amélie.** Cr.: 15; 17,30; 20; 22,30. *Sala 2:* **Gosford Park.** Cr.: 15; 17,40; 20,15; 22,40. *Sala 3:* **Le repetition - L'altro amore.** Cr.: 15,30; 18,30; 20,30; 22,30.
IDEAL Cityplex 1 corso Beccaria 4, tel. 011 521.4316. *Ideal 1:* **The time machine.** Cr.: 15,30; 18,30; 20,30. *Ideal 2:* **A beautiful mind.** Cr.: 15; 17,30; 20; 22,30. *Ideal 3:* **Il segno della libellula.** Cr.: 15,45; 18; 20,15; 22,30. *Ideal 4:* **Monsters & Co.** Cr.: 16,20; 18,20; **Killing me softly - Uccidimi dolcemente.** Cr.: 20,20; . *Ideal 5:* **Amore a prima vista.** Cr.: 16,30; 17,50; 20,10; 22,30.
KING via Po 21, tel. 812.59.86. **No man's land.** Cr.: 16; 18,10; 20,20; 22,30.
KING via S. Teresa 5, tel. 534.614. **Mulholland drive.** Cr.: 16,30; 19,45; 22,30.
LUX Galleria S. Federico, tel. 541.283. **Amore a prima svista.** : 15,45; 18; 20,15; 22,30.
MASSIMO UNO via Verdi 18, tel. 812.5606. **Monster's ball.** V.M. 14. Cr.: 16,15; 18,20; 20,30; 22,30.
MASSIMO DUE via Verdi 18, tel. 812.5606. **Tredici variazioni sul tema.** Cr.: 16,30; 18,30; 20,30; 22,30.
NAZIONALE 1 via Pomba 7, tel. 812.41.73. **Senso '45.** Cr.: 15; 17,30; 20; 22,30. Vietato minori 18.
NAZIONALE 2 via Pomba 7, tel. 812.41.73. **Enigma.** Cr.: 15,55; 18; 20,15; 22,30.
OLIMPIA 1 via Arsenale 31, tel. 532.448. **Parla con lei.** Cr.: 15; 17,30; 20; 22,30.
OLIMPIA 2 via Arsenale 31, tel. 532.4 **Monsters & Co** Cartone animato. **Kate Leopold.** Cr.: 15,30; 17,40; 20; 22,30.
REPOSI 1 via XX Settembre 15, tel. 531.400. **Amnésia.** Cr.: 15; 17,30; 20; 22,30.
REPOSI 2 via XX Settembre 15, tel. 531.400. **Dragonfly - Il segno della libellula.** Cr.: 15; 17,30; 20; 22,30.
REPOSI 3 via XX Settembre 15, tel. 531.400. **Mi chiamo** . : 15; 17,30; 20; 22,30.
REPOSI 4 via XX Settembre 15, tel. . **Unico testimone.** Cr.: 16; 18,10; 20,20; 22,30.
REPOSI 5 - LILLIPUT via XX Settembre 15, tel. 531.400. **A beautiful mind.** : 15; 17,30; 20; 22,30.
ROMANO Galleria Subalpina, tel. 562.01.45. **I Tenenbaum.** Cr.: 16; 18,10; 20,20; 22,30.
STUDIO RITZ via Accqui 2, tel. 819.01.50. **Parla con lei.** Cr.: 15,45; 18; 20,15; 22,30.
TEATRO NUOVO corso Massimo d'Azeglio 17, tel. 650.02.00.
NUOVO. Vedi teatro.
VALENTINO 1 In the bedroom. : 14,50; 17,30; 20; 22,30.
VALENTINO 2 Il Signore Anelli. Cr.: 15; 18,15; 21,30.

SUPERGA.
Le sale cinematografiche di Novara, e dom. 31, aderiranno alla «Settimana della Cultura» indetta dal Ministero per i Beni e le Attività Culturali. Giovedì, per il periodo indicato, l'ingresso sarà a tariffa speciale unica di €4,5.
VIP. Tel. 0321-625.688
Don't say a word.
Or.: 20; 22,30. Fer. fest. e prefest.: € 7/5,00. Sab. pom. e mer. sera (er. € 5.00 (12/17 anni. esc. sab. dopo le 21).
ARALDO. 0321-474.525.
Mi chiamo Sam
: 20; 22,30. Fer. fest. e prefes.: € 6.50/4,50. Lu. fer. € 4.50.
ELDORADO. Tel. 0321 - 624.158.
Il segno della libellula - Dragonfly
Or.: 20,15; 22,30. Fer. fest. 6.70/4.70, mar. fer. € 4.70.
SACRO CUORE. Tel. 0321-465484.
Enigma
Or.: 20, 22,30. Fest. e pref. € 6,20/5; fer. Mar. fer € 4.00
SANT'ANDREA. Info 0321-637183
oggi riposo.
SAN CARLO. Info 0322-240.566
permesso
: 15; 21. Ingr. cine € 4,00
VARONE.
oggi riposo
MODERNO. 0322 - 82.151.
Amore a prima svista
Or.: 20,15; 22,15
Ingr. €6.50; rid. €4.50; lun. fer. €4.50.
NUOVO SALA 1. T. 0322-81741.
Don't say a word
Or.: 20,15; 22,15. Prezzi cinema; Ingr.: €6.50, rid. €4.50 (lun. fer. €4.50).
NUOVO SALA 2. Tel. 0322 - 81.741.
Il segno della libellula - Dragonfly.
Or.: 20,15; 22,15.
Ingr.: €6.50, rid. €4.50 (lun. fer. €4.50).
NUOVO SALA 3. T. 0322 - 81.
Senso 45 (viet. min. 18 anni)
Or.: 20; 22,15
Ingr.: €6.50, rid. €4.50 (lun. fer. €4.50).
BALLARDINI. Tel. 0321 - 51.95.23.
Il principe e il pirata Or.: 21
ULTRA Tel. 0331 - 914.285 sal. pres.: ven. 18,30-21,30; sab./dom. 14,30-21,30.
E.T. L'Extraterrestre. Or.: 20,20. Ingr.: € 7; rid. € 5. Merc., giov. sera e sab. pom. € 5
I Tenenbaums. Or.: 20,30; 22,50. Ingresso: € 7; rid. € 5. Merc., giov. sera e sab. pom. € 5.
Parlami di lei Or. 22,40 Ingresso: € 7; rid. € 5. Merc., giov. sera e sab. pom. € 5.
Il beautiful mind. Or.: 22,40. Ingr.: € 7; rid. € 5. Merc., giov. sera e sab. pom. € 5
Senso (viet. min. 18 anni). Or.: 20,10; 22,40 Ingr.: € 7; rid. € 5. Merc., giov. sera e sab. pom. € 5
The time machine. Or.: 20,30; 22,50. Ingr.: € 7; rid. € 5. Merc., giov. sera e sab. pom. € 5.
Don't say a word. Or.: 20,10; 22,30 Ingr.: € 7; rid. € 5. Merc., giov. sera e sab. pom. € 5.
Monsters & Co. Or.: 20,30. Ingr.: € 7; rid. € 5. Merc., giov. sera e sab. pom. € 5
Unico testimone. Sabato e dom.. Ingr.: € 7; rid. € 5. Merc., giov. sera e sab. pom. €
a prima vista Or.: 20,20; 22,40. € 7, rid. € 5. Merc., giov. sera e sab. pom. € 5
Per l'adesione alla «Settimana della Cultura», da lun 15 a dom. ingresso a tariffa speciale unica di € 4.50
Tel - 91.183
Monsters & Co. Or.: 21,15
Fer. e fes. € 6.00/4.00; lun. fer. € 4.00.
S. PELLICO. T. e segr. t. 0321-777.122.
oggi riposo

CORSO MULTISALA 1.
Info 0324 240.853
opp. www.multisalacorso.com
Mi chiamo Sam
Informazioni orarie segreteria telefonica

CORSO MULTISALA 2.
Info 0324 240.853
opp. www.multisalacorso.com
Mi dimentico quello che pensi di sapere
Informazioni orari su segreteria telefonica

SOCIALE
Tel. e segr. tel. 0323 - 51.459.
Mi chiamo Sam
Or. 21

CHATRIO
Tel.
oggi riposo
Or.: 20,15; 22,15

SOCIALE (INTRA)
Info. su segreteria telefonica 0323 - 401.
Senso '45 (vi)
Ore 20,15; 22,30

VIP
Info. su segreteria telefonica 0323 40.19.40
Don't say a word
Or.: 20,30; 22,30

SOCIALE (PALLANZA) SALA 1
Info. tel. 0323 - 501.964
Parla con lei
Informazioni orari su segreteria telefonica

SOCIALE (PALLANZA) SALA 2.
Info. tel. 0323 - 501.964
Il segno della Libellula - Dragonfly
Informazioni orari su telefonica

MASSIMI RITARDI

BARI	74	17		18	5
	109	104	104	64	61
CAGLIARI	57	60	54	46	49
	66	57	52	51	45
FIRENZE	18	49	16	58	47
	67	54	51	48	
GENOVA	15	10	57		
	81	74	71	67	64
MILANO	41	8	27	89	55
	104	81	68	67	
NAPOLI	15	26	85	70	
	84	83	65	61	57
PALERMO	75	23	80	37	81
	79	71	67	66	61
ROMA	87	1	72	70	
	113	89		51	48
TORINO	17	6	57	87	
	67	64	55	53	52
VENEZIA	62	7		87	22
	74	67	61	59	53

COMPUTER CI SI

Ambi centrati: Ambi centrali sul n. 51 di CAGLIARI. Ecco le coppie su cui puntare. Il gioco programmato per almeno 4 consecutive come gli altri sistemi:

51-2	51-4	51-6	51-8	51-10
51-12	51-14	51-16	51-18	51-20
51-22	51-24	51-26	51-28	51-30
51-34	51-36	51-38	51-42	51-46
51-48	51-50	51-54	51-56	51-58
51-70	51-72	51-74	51-76	51-78

Ambate mature: sono ambate in scadenza d'uscita. Infatti tra parentesi indichiamo la presunta scadenza a estrazione:
73 (1); Cagliari (3); Firenze 28 (6); Genova 78 (1); Milano 18 (8); Napoli (0); Palermo 71 (2); Roma 78 (6); T 8 (3); Venezia 13 (6).

Per questa settimana il computer ci consiglia i 40 ambi in frequenza sulla ruota di FIRENZE.

11-3	11-5	11-7	11-9	11-12
11-21	11-27	11-29	11-30	11-35
11-37	11-41	11-49	11-53	11-55
11-65	11-67	11-79	11-83	11-85
33-3	33-5	33-7	33-9	33-12
33-21	33-27	33-29	33-30	33-35
33-37	33-41	33-49	33-53	33-55
33-65	33-67	33-79		33-85

Per dire la lunghetta più in ritardo sviluppata per ambo e terno da giocare a MILANO:

7-17-27	7-17-37	7-17-47
7-17-57	7-17-67	7-17-70
27-37-71	27-37-72	27-37-73
27-37-74	27-37-75	47-57-76
47-57-77	47-57-78	47-57-79
47-57-87	17-27-37	27-37-47
27-37-57	27-37-67	37-47-70
37-47-71	37-47-72	57-71-73
57-71-74	57-71-75	71-77-76
71-78-77	79-87-78	78-87-79

SUPER LOTTO - CACCIA AL JACKPOT

Giocate normali e sistemi integrali

€ 1,00
2 combinazioni
11 - 41 - 47 - 53 - 73 - 78
9 - 17 - 36 - 56 - 72 - 81

€ 3,50
7 combinazioni
2 - 4 - 17 - 22 - 36 - 38 - 89

Giocate sistematiche con

€ 112,00
224 combinazioni
- basi fisse prese 1 ad 1 = 12 - 18 - 30 - 74
- variabili = 9 - 17 - 31 - 36 - 44 - 48 - 68 - 79

Statistiche a cura della Ricevitoria n. 490 Davide e Liliana Miola, via Viana 27, Candelo

LE PROSSIME SERATE ALL'INSEGNA DELLA [illegible] NELLE PROVINCE DI ASTI, CUNEO, NOVARA E VERCELLI: DAI MONOLOGHI ALLA PRESENTAZIONE DI LIBRI COMICI

Il Piemonte s'inchina al cabaret

Attesi Bertolino, Ale e Franz, Oreglio e Covatta

Enrico [illegible] (a sinistra) calcherà i palcoscenici [illegible] Moncalvo e Vercelli [illegible] Covatta invece sarà al teatro Proloco di Borgosesia

Facciamo cabaret: sul Pi[illegible] calano i comici. Domani [illegible] teatro comunale di **Moncalvo** approderà Enrico Bertolino (l'imprenditore la cui parola d'ordine è «op op op, din din din») con la sua Arca [illegible] Noè, e chiusura della stagione [illegible] prosa. Alle 21,15 si aprirà il sipario sullo spettacolo «Il diluvio fa bene ai gerani». Il cabarettista avvisa: «State tranquilli. Il diluvio universale è in arrivo, [illegible] come metafora. Ma se Dio vedesse [illegible] c'è sulla [illegible] il diluvio sarebbe già avvenuto [illegible] almeno tre anni». Allo spettacolo, diretto da Paola Galassi e Giampiero Solari, partecipano i musicisti Mario Guarnera e Piero Guerrera. Informazioni: 0141/31.393, ingressi: 15,49 e 12,91 euro. Lo spettacolo si sposta, domenica e lunedì, alle 21, al Teatro Civico di Vercelli, per la stagione comunale. Prenotazioni all'assessorato Cultura 0161/252.622.

Sempre domani sera, a **Savigliano**, spetta ad Ale e Franz (al secolo Alessandro Besentini e Francesco Villa). Il compito di concludere, alle 21, al teatro Milanollo, la rassegna «Il comico» [illegible] lizzata con la [illegible] operativa Biancaneve [illegible] Torino. Il duo che si farà letteralmente in quattro nello spettacolo [illegible] e, vanti», diretto [illegible] Alberto Ferrari, che fa incontrare quattro coppie con vissuti diversi intorno ad un unico punto [illegible] [illegible] la luce. C'è chi la vede [illegible], chi smorzata, chi addirittura as[illegible]e. E di qui il passo è breve per [illegible] in dubbio tutto e tutti: i piccoli eventi del quotidiano, i personaggi della televisione, l'economia e persino lo sport. Ingresso 15,49 e 11,88 euro.

In Valsesia, [illegible] [illegible] Pro loco [illegible] Borgosesia, si animerà invece lunedì alle 21 per accogliere Giobbe Covatta, con una pièce che rappresenta la traduzione [illegible] «Double Acts», [illegible] di successo firmato dall'australiano Barry Creyton, per la prima volta in un allestimento italiano, sotto il titolo [illegible] «Circo e due». L'altra metà del circo è Emanuela Grimalda nel ruolo di ex moglie che si ritrova casualmente in un affollato ristorante con l'ex marito. Così scocca, o meglio... risocca la vecchia scintilla [illegible] [illegible] tempo. Per sapere di più (sulle prenotazioni, non per il finale) 0163/22205.

A **Novara** infine la comicità entra in libreria con Flavio Oreglio, cabarettista, cantautore, musicista appassionato di ragtime, ha composto «Hasta la musica», sigla di due edizioni di «Facciamo cabaret». Numerosi i passaggi al «Maurizio Costanzo Show», al «Seven Show» [illegible] e «Scatafascio». Di recente Oreglio si [illegible] cimentato con le scritture»: ne è scaturito «Il [illegible] [illegible] catartico», edito [illegible] Mondadori. L'incontro è alle 18 di oggi al Rizzoli Store di via Rosselli 13. [r. s.]

MOSTRE E ARTISTI

Dalle bibbie antiche alle romantiche rose

Claudia Ferraresi

[illegible] L'assessorato alla Cultura del Comune procede nell'attività culturale intrapresa da tempo, presentando [illegible] nella sala d'arte di Palazzo Robellini un'altra rassegna. Fino al [illegible] aprile si può visitare la mostra di Armando Bardella. Orario festivi e prefestivi 10-12, 16-19; feriali 16-19.

ALESSANDRIA. Nel complesso conventuale [illegible] San Francesco in [illegible] Cavour 39, l'assessorato alla Cultura del Comune ha promosso la mostra antologica del maestro torinese Mario Bionda (Torino 1913, Penango 1985). Un omaggio per un arti[illegible] che [illegible] è formato nella cerchia casoratiana, affermandosi ben presto nelle più importanti rassegne italiane ed internazionali, riconosciuto [illegible] indagatore di interessanti sperimenta[illegible] materiche. La Provincia è invece protagonista di eventi importanti che si susseguono [illegible] più arti. L'assessore alla Cultura Adriano Icardi invita oggi alle [illegible] 18 all'apertura della personale di Mauro Cattaneo a Palazzo Guasco in via Guasco 49. Colore, luce e materia i fondamenti di una ricerca attuale [illegible] esperienze maturate, fino al 21 aprile. «La parola del tempo» un'altra esposizione di bibbie antiche [illegible] storiche, al Tinaio degli Umiliati in via Lunelli 13, fino al 21 aprile.

RACCONIGI. «Il parco dei pittori» al castello [illegible] questa domenica [illegible] ore 10,30 alle ore 18,30. Operazione d'avanguardia [illegible] gli allievi di Antonio Carena, per un dialogo con giovani artisti e pubblico [illegible] visita alla residenza reale.

[illegible] **D'ALBA.** Nello spazio d'arte dell'enoteca regionale si apre domenica alle 16,30 la mostra di Mirella Rossi Cappellini «In forma dunque di candide rose». Un'armoniosa espressione impressionista e romantica che si antepone come tematica al forte messaggio di «Natura trash» di Franco Pulcini fino al 12 maggio.

LETTERA [illegible] OSSANO

Colombe «industriali» con antiche tecniche di lievitazione naturale

Sono uno dei titolari della [illegible] Panettoni Spa, azienda di Fossano che da oltre trent'anni produce dolci da ricorrenza. In merito all'articolo del 22 marzo, «Semplicità l'ingrediente delle migliori colombe», pur concordando con il giudizio positivo sulle colombe prodotte [illegible] citati laboratori/pasticcerie, ritengo necessario segnalare l'esistenza di altre ditte che avrebbero meritato [illegible] menzione particolare. La [illegible] azienda, seppur con metodi industriali, utilizza ancora oggi le antiche tecniche della lievi[illegible] naturale - solo lievito [illegible] dre di pasta acida - ed effettua controlli e selezioni delle materie prime rigidissimi. Con ciò non voglio sminuire le capacità di Paolo Massobrio: intendo tuttavia scongiurare possibili fenomeni di razzismo culturale nei confronti delle produzioni definite industriali.

Dottor Marco Brandani, Fossano

PAOLO & SALATO di PAOLO MASSOBRIO

A Gavi Ligure ravioli degni di Escoffier

DOMENICA è la data di un tragico anniversario: l'affondo del Titanic avvenuto a largo dell'Oceano Atlantico [illegible] nel 1912. Pochi però sanno, [illegible] stionati forse dal film uscito pochi [illegible] fa, che le [illegible] servite a bordo di quella nave mitica appartennero al momento del più grande salto qualitativo della cucina europea. Lo afferma convinto Carletto Bergaglio, cancelliere dell'Ordine Obertengo dei Cavalieri del Ravioło che la sera di domenica organizza [illegible] Gavi, al ristorante Cavallino, la [illegible] del menu della Sale di II Classe sul Titanic. Quelle delle sale di 1ª classe sarà invece martedì 16 [illegible] ristorante Cantine del Gavi. Secondo lo storico, pochi anni prima a Parigi erano uscite le prime due edizioni del Ricettario di Escoffier e mai prima d'allora 2340 persone in [illegible] contemporanea pote[illegible] degustare quel livello qualitativo. Ma, motivo di ulteriore orgoglio, [illegible] il fatto che l'unica pasta ripiena citata da Escoffier nella sua opera [illegible] i ravioli. Se andate a Gavi Ligure, bella cittadina ligureggiante, i migliori ravioli si acquistano al Babarossa (localino appena dietro la bella chiesa) [illegible] nella macelleria Cunietti, f[illegible] affacciata sulla piazza. Li propongono freschi (alla faccia delle normative comunitarie approvate di recente) con un ripieno di carne di vitello e vitellone, parmigiano, erbette, scarola e maggiorana. E vanno bene anche a «culo nudo», ossia conditi solo con un poco di Cortese.

Macelleria Cunietti – Gavi Ligure (Al) – piazza Roma 1 – tel 0143/642792 – Ravioli al kg. 11,36 euro

Il miele abbinato ad un poco [illegible] formaggio [illegible] [illegible] fuorviante dal punto di vista nutrizionale. Lo [illegible] il professor Giorgio Calabrese e noi siamo felici, anche sapendo che il calcio del formaggio [illegible] assorbito meglio [illegible] [illegible] proteine contenute dentro al miele. Uno degli ultimi esemplari di miele purissimi l'abbiamo assaggiato alla Casa di Dante di Settimo Vittone (Torino), prodotto dal trentasettenne Paolo Pusceddu, con i suoi 120 alveari nomadi dislocati nel Canavese. Nei boschi che circondano Nomaglio, [illegible] con poche centinaia di abitanti, avviene la raccolta [illegible] un intenso miele di castagno, dal colore bruno e dal tipico retrogusto amarognolo, [illegible] più adatto per degustare [illegible] Castelmagno. Ma [illegible] provare [illegible] anche [illegible] [illegible] (con [illegible] fetta di pane nero e lardo) ed il miele d'acacia... semplicemente così.

Apicoltura Riviera Delle Alpi - Settimo Vittone (Torino) - piazza Conte Rinaldo, 4 - tel. 339398193. Chiuso: martedì - Miele di castagno al kg. 16,50.

IN ARRIVO FILIPPO NARDI

La [illegible] «iena» tv ospite domani alla Luna Rossa

Filippo Nardi

BOSCO MARENGO. Una «Iena» sarà ospite domani [illegible] discoteca Luna Rossa: è Filippo Nardi, il transfuga del Grande Fratello, che ha seguito una via diversa dagli ex coinquilini della casa più famosa della tv.

Leggendo la [illegible] biografia si scopre che è nato a Londra nel '69, [illegible] ha poi lasciato l'Inghilterra dopo una delusione d'amore per trasferirsi a Vetulonia, in provincia di Grosseto, in un ex convento del '400. Ama gli sport [illegible] [illegible] le [illegible] moto Triumph e, probabilmente per affinità umorali, Vittorio Sgarbi. [b. v.]

I libri de "La Stampa"

Collezione autunno-inverno 2001

Silvio Curto
L'antico Egitto

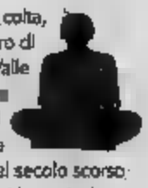

Una civiltà aperta e colta, nata dall'incontro di stirpi diverse nella Valle del Nilo, rimasta sepolta per secoli nei papiri e nelle epigrafi. Solo nel secolo scorso archeologi e studiosi incominciano il lungo e affascinante cammino [illegible] riscoperta. La storia degli Egizi e di questi uomini di scienza come paralleli in [illegible] appassionante percorso.

Silvio Curto
L'[illegible] Egitto realtà e fantasia
pp. 272 - 16 tavole a colori
Lire [illegible] Euro 17,04

Pierluigi Baima Bollone
I Miracoli di Gesù

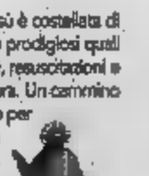

La predicazione di Gesù è costellata di eventi straordinari e prodigiosi quali guarigioni, esorcismi, resuscitazioni e miracoli sulla natura. Un cammino affascinante affrontato per la prima volta in un'ottica non esclusivamente religiosa, ma utilizzando i metodi della moderna storiografia e dell'analisi scientifica.

Pierluigi Baima Bollone
I Miracoli di Gesù
pp. 288 - 8 tavole a colori
L. 32.000 - Euro 16,53

Giorgio e Caterina Calabrese
La dieta del terzo millennio

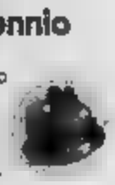

Per scegliere il [illegible] futuro alimentare fra cibi nuovi e tradizionali, tecniche di cottura [illegible] tecnologie di conservazione. Per saper scegliere il benessere.

Giorgio e Caterina Calabrese
La dieta [illegible] [illegible] millennio
pp. 144 - 60 illustrazioni
Lire 27.000 - Euro 13,94

Massimo Scaglione
Saluti e Baci

Il teatro di varietà è stato la vera palestra artistica dei migliori talenti italiani. [illegible] Petrolini a Totò, da Macario a Gino Bramieri, da Sophia Loren alla Wandissima tutta l'Italia dello spettacolo leggero in passerella.

Massimo Scaglione
Saluti e Baci
pp. 216 - 16 tavole a colori
Lire 31.000 - Euro 16,01

La Stampa
Prima Pagina

Dal primo numero della "Gazzetta Piemontese" a "La Stampa" del 2000. I grandi eventi rivissuti attraverso le prime pagine d'epoca. Una storia ininterrotta, da Garibaldi alla vittoria della Ferrari.

La Stampa
Prima Pagina. 1867-2000
pp. 192 - Lire [illegible] - Euro 24,79

Stefano Della Casa
Storia [illegible] storie del cinema popolare italiano

Da Cinecittà alle sale di tutto il mondo. [illegible] storia del cinema popolare italiano che si intreccia con le storie dei suoi protagonisti; i trucchi, i retroscena, gli aneddoti di chi il cinema lo ha fatto e lo ha amato nei piccoli e nei grandi capolavori.

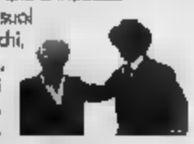

Stefano Della Casa
Storia e storie del Cinema Popolare Italiano
pp. 128 - 16 tavole
[illegible] 29.000 - Euro14,98

I libri de LA STAMPA

È possibile ordinare il libro richiedendolo all'Editrice La Stampa, Edizioni Librarie, via Marenco 32, 10126 Torino, fax [illegible] - 669 30 67, E-mail edizionilibrarie@lastampa.it o Numero verde [illegible] 959. I VOLUMI DE "LA STAMPA", DISTRIBUITI DA RCS LIBRI, SONO IN VENDITA NELLE MIGLIORI LIBRERIE.

Cogli ...l'attimo

Simulazi Quattro (4)

Fiat Punto 1.2 EL 3 porte

Prezzo di Listino Fiat **L. 19.730.000** *€ 10.189,69*

Sconto rottamazione **L. 2.530.000** *€ 1.306,64*

Prezzo Viva **L. 17.200.000** *€ 8.883,06*

Cumulabile con **12.000.000** € 6.197,48 Tasso Zero in **36** mesi

Fiat Panda Young

L. 8.000.000
€ 4.131,66
in 36 rate da
L. 243.000
€ 125,50

L. 11.100.000 € 5.732,67*
più vostro usato da rottamare

Fiat Seicento EL

Cumulabile con
L. 10.000.000
€ 5.164,57
in 36 mesi
a tasso zero

L. 13.900.000 € 7.178,75*
più vostro usato da rottamare

* escluso Ipt, spese rottamazione, spese finanziamento.

Gruppo LogicA S.p.A.

BIELLA - Via della Repubblica, 60 - Tel. 015.25.25.111
BORGOSESIA - Via Cesare Battisti, 76 - Tel. 0163.204.611
VERCELLI - [illegible] - Via Vercelli, 15 - Tel. 0161.21.70.80

FESTA IN CASA DELLA PIETRO MICCA PER LA MEDAGLIA MONDIALE DELLA GIOVANE PORTACOLORI AZZURRA

Rainero, stoccata d'argento

«E' il risultato più bello della mia carriera»

Marco Perazzi

BIELLA

Al suo rientro in città con al collo la medaglia d'argento conquistata nella prova a squadre dei Mondiali Under 20 disputatisi in Turchia, Elena Rainero è stata accolta dalle compagne e dalla maestra della «Scuola d'Armi» della Pietro Micca Cinzia Sacchetti, che le hanno preparato una festa.

«Senza dubbio si tratta del risultato più importante della mia carriera - commenta la giovane spadista biellese - che chiude splendidamente la parentesi tra i "giovani". All'inizio della prossima settimana mi recherò a Formia per svolgere un allenamento con la prima squadra (Zalaffi, Uga) e spero di partecipare alle prossime competizioni di Coppa del Mondo assoluta».

Ad Antalya, la rappresentativa azzurra (Virginia Di Franco, Francesca Quondamcarlo e Bianca Del Carretto) è stata battuta in finale dalla Russia. Opposte a Choutova, Sivkova e Chouroupina, le spadiste italiane si sono trovate sotto fin dalle prime battute.

«La medaglia era sicura - prosegue Rainero - e magari, inconsciamente, siamo partite troppo piano. Se ci fossimo portate subito in vantaggio forse poteva essere diverso. Nel mio caso, dovendo recuperare, ho adottato una tattica che non mi è molto congeniale. A metà gara sono entrati tanti "doppi", cioè l'arbitro conta un punto ad ogni contendente, e le russe, già avanti nel punteggio, sono rimaste avvantaggiate».

L'azzurra Elena Rainero (a sinistra) con la maestra d'armi Cinzia Sacchetti

Nella prova individuale Rainero, dopo aver condotto un girone di qualificazione molto positivo (5 vittorie e una sola sconfitta contro Tan Li, poi finalista sconfitta dalla rumena Ana Branza), è stata superata per errore nelle 32 dalla svedese Beatrix Karaszi per 6-5 «Forse potevo chiudere prima - conclude la spadista azzurra - ma in quel momento non mi la sentivo di attaccare. E' stata una gara particolare, con tutte le atlete in testa alla Coppa del Mondo eliminate nei primi turni. E' stata una settimana fantastica sotto tutti i punti di vista, trascorsa al caldo in un villaggio turistico. Il ct Cuomo ci ha fatto fare numerosi allenamenti ma la fatica non si sentiva».

Coppa iridata

Vercelli prepara il Bertinetti 2002

VERCELLI

Oltre ai risultati in pedana ottenuti dagli spadisti della Pro (l'ultimo riguarda il titolo di terza categoria della formazione femminile) gli appassionati dell'arma triangolare vercellese sono in fermento per il trofeo «Bertinetti».

Il presidente Aldo Venè e il Comitato organizzatore sono da tempo in fibrillazione in vista dell'appuntamento di lunedì 13 maggio. «Come sempre le formalità da smaltire sono notevoli - spiega Venè -: il problema maggiore, ovviamente, è legato alla presenza delle Nazionali che, in teoria, potrebbero essere tre. E' chiaro che non tutte saranno presenti al «Bertinetti 2002» ma soltanto nell'immediata vigilia del trofeo si conoscerà l'esatto numero di partecipanti.

Quella del Civico è la terza prova della Coppa del mondo a squadre: nelle prime due si sono imposte l'Estonia e l'Ungheria che, a Montreal, ha piegato in finale gli azzurri di Rota e dei vercellesi Paolo Milanoli e Davide Schaier. [p. m. f.]

SPORT FLASH

BASKET

La Pfv stasera a Tortona con l'obbligo di vittoria

Impegno esterno, questa sera alle 21, per la Pfv. Le biancoblù di coach Fornaro saranno impegnate sul parquet del Derthona. Le vercellesi sono seconde, a due lunghezze dalla coppia di vertice Junio Rivoli-Cuneo, mentre le alessandrini, con 14 punti, veleggiano a centro gruppo. Per la Pfv la vittoria è d'obbligo per non perdere ulteriore terreno con le prime della classe. [p. m. f.]

CALCIO

Coppa Città di Vercelli i risultati del torneo per Enti

Si è completata la seconda giornata dell'undicesima Coppa città di Vercelli, conosciuto dagli appassionati come il torneo per Enti cittadini. Nel girone A pareggio 2-2 tra Carabinieri in Congedo e Professionisti, successo 3-0 dei Vigili del fuoco sulla Tmi. In classifica Carabinieri in congedo e Vigili a 4 punti, Professionisti e Atena 1, Tmi 0. Nel girone B: Cerutti-Dipendenti Pubblici 2-1, Polioli-Polizia Penitenziaria 3-1. La classifica vede a punteggio pieno la Polioli (6 punti), seguita a 3 da Carabinieri e Cerutti. Ancora a 0 Dipendenti Pubblici e Polizia Penitenziaria. [p. m. f.]

RUGBY

Biella sfida l'Alessandria penultimo match in C2

Ultimi impegni per il Biella rugby. Domenica nello stadio di via Lombardia (fischio d'inizio alle 14,30) la compagine di patron Alberto Fini disputerà l'ultimo match casalingo contro la capolista Alessandria, con la voglia di vendicare la sconfitta patita all'andata. La chiusura ad Ivrea. [m. pe.]

DOMENICA AL PALAZZETTO GLI INTERREGIONALI

Ritmica, sipario sulle sfide in C1

Le ginnaste della «Pietro Micca» in campo domenica al palazzetto di via Pajetta

BIELLA

Si svolgerà domenica mattina nel palazzetto dello sport di via Pajetta la prova interregionale di serie C1 di ginnastica ritmica. Ventitre le squadre ai nastri di partenza (16 in rappresentanza di Piemonte e Valle d'Aosta, 7 provenienti dalla Liguria) che si contenderanno il passaggio alla fase nazionale.

La società sportiva Pietro Micca, organizzatrice dell'evento, sarà rappresentata da due compagini. La squadra A, detentrice del titolo regionale, schiererà Sheila Verdi, Elena Borlandelli, Maria Vittoria Esposito e Silvia De Maglie (allenatrici Shpilevaya e Ladavas); la squadra B porterà in pedana: Francesca Catto, Giulia De Palo, Maria Levis, Giorgia Faga e Rachele Degli Antoni, seguite da Anouchina. La formazione del La Marmora sarà composta da: Marina Andriotto, Martina Bellotto, Vittoria Bricarello, Ilaria Coda, Martina Gulmini, Giulia Rosolen e Marta Tallia Galoppo. Due le squadre anche per la Burcina: Foggi, Giolo, Ramella Gal, Rosso e Scribanti (team A), Antonello, De Bianchi, Ghepardi e Verzellino nella squadra B. [m. pe.]

CALCIO

PER L'UNDICI DI VIASSI DUE RIGORI TRASFORMATI DA ROTOLO: E' PAREGGIO

Biellese, anche contro il Trino vanno a segno Abate e Ligori

BIELLA

In vista della trasferta di Novara, la Biellese ha ripassato la parte in quel di Trino. La «sgambata» di allenamento tra i bianconeri e l'undici di Fabrizio Viassi si è conclusa con il risultato di 2-2.

Se nel primo tempo sono scesi in campo quei giocatori che in campionato hanno un minutaggio ridotto, nella ripresa è stata schierata la formazione che molto probabilmente contenderà i tre punti agli azzurri novaresi nel derby di domenica prossima. La prima rete al 29', con una punizione di Abate che si è spenta all'incrocio dei pali. Il pareggio dei padroni di casa al 40', grazie ad un rigore trasformato da Rotolo e assegnato per un fallo di Coletto. In attesa del reperire circa il reclamo avanzato all'organo competente in relazione alle squalifiche di Abate e Consoli (il verdetto è atteso sabato mattina), i tecnici bianconeri hanno proposto, alla ripresa della «ostilità» con i trinesi, la formazione titolare, con le eccezioni dei due giocatori incorsi nella «squalifica a sorpresa» e Lasagni ancora dolorante alla spalla. Il forte playmaker ha comunque svolto un allenamento differenziato e sembra recuperabile per domenica. Mordenti si è posizionato tra i pali, davanti a lui hanno giostrato Paggio, capitan Mazzia e Pistore, mentre a centrocampo hanno agito (da destra a sinistra) Spinale, De Vincenzo (ormai recuperato in pieno), Maffeis, Tagliani e Cantone. In avanti riconferma piena per Ligori e Dosi. Proprio un guizzo del promettente Ligori (una bella e fulminea girata in piena area) è valso al 69' il secondo vantaggio laniero. Il definitivo pareggio del Trino all'80', ancora con Rotolo e sempre dal dischetto per un precedente fallo di Mordenti. [c. ne.]

Il bianconero Abate (nella foto) sta attraversando un buon momento di forma

TENNIS

IL CLUB DI CORSO RIGOLA PRESENTA LE SQUADRE AGONISTICHE DA QUEST'ANNO SPONSORIZZATE TNT

La Pro Vercelli «affamata» di vittorie

Il 27 aprile torneo di 3ª categoria per ricordare Mauro Raina

VERCELLI

La stagione per l'At Pro Vercelli è cominciata con una serie di successi, individuali e di squadra. Il team di corso Rigola, almeno a livello regionale (e non solo), si pone sicuramente come uno tra i più attivi. Sia a livello agonistico che organizzativo.

A presentare i «gioielli» di casa Pro sono stati il presidente Castelli, il vice Balzaretti, il responsabile del settore tecnico Prella e Maddalena Marcone, in rappresentanza della Tnt, prezioso sponsor del club. «La nostra attività - osserva Corrado Prella - coinvolge, in pratica ogni fascia d'età: dagli under 12 ai seniores». Senza contare i tornei che, tramite la Scuola Sat diretta da Gigi Crepaldi, si svolgono con cadenza mensile nei diversi circoli della provincia.

Una panoramica sulle squadre parte dall'under 12 maschile, con Andrea Cerro, Alex Vanzini e Lorenzo Borgognoni. Nell'under 14 i nove tennisti formeranno tre équipe: Tommaso Sopetti, Mattia Errico, Ricky Bazzano, Ryan Roncarolo, Seba Lanti, Alessandro Alberati, Andrea Tarricone, Riccardo Trada, Michele Rosso.

La serie C maschile, che ha esordito vittoriosamente nel campionato regionale contro il Cuneo è composta da Andrea Chella, Dodo Bordin, Filippo Simonetti, Massimo Pastore, Nicola Fumarulo, Nicolò Rondoni, Paolo Torchio e Corrado Prella.

La serie D, fermatasi all'altezza delle semifinali con il Chivasso, conta su Tommaso e Giorgio Sopetti, Federico Mignone, Alberto Bordin, Maurizio Crepaldi, Luca Taverna e Alberto Perazzo.

In campo femminile la serie C sarà disputata con Elena Bossola, Elisa Gabotti, Michela Trada e Alessandra Ticozzi, mentre Erick Crepaldi, Francesca Moretto, Valeria Barelli e Carlotta Sillano disputeranno tornei individuali.

A livello organizzativo, oltre al quadrangolare internazionale di settembre con Francia, Spagna e Croazia, l'At Pro Vercelli per ricordare Mauro Raina organizzerà un «terza categoria» che scatterà il 27 aprile. [p. m. f.]

Foto di gruppo per le squadre giovanili della Pro Vercelli con le nuove divise «marchiate» Tnt (FOTO GIUFFRÈ)

RIVIVONO IN UN LIBRO LE EMOZIONI LEGATE A TRIONFI ENTRATI NELLA LEGGENDA

Sport e beneficenza al galà con gli eroi dello sport vercellese

Alla fine è stata una caccia agli autografi. «Cronache leggendarie», il libro dedicato agli «eroi dello sport vercellese» è stato presentato al Ridotto del Civico. Enrico De Maria, capo servizio della Stampa ha diretto il galà, introducendo con brio e competenza autori (Lorenzo Proverbio, Bruno Casalino e Piermario Farraro) e campioni. Valdo Fusaro, ha rievocato i tempi eroici del pugilato quando si partiva per Marsiglia con «il salame nel grasso». Edo Jussich e Bruno Rossi hanno fatto rivivere le indimenticabili emozioni del doppio spareggio con la Biellese del '71, mentre Roberto Borrini, capitano dell'Amatori ha raccontato i segreti dello squadrone gialloverde. Quindi Maurizio Randazzo, l'eroe di Atlanta e Sydney, ha parlato dei trionfi sui francesi. L'incasso dei libri, venduti nell'occasione, sono stati devoluti alla Rosablù e al Torball.

PUGILATO

INTERESSANTE RIUNIONE IN PROGRAMMA DOMENICA POMERIGGIO AL PALAPIACCO

Il Boxing Vercelli si presenta ai tifosi

Sul ring sei atleti di casa, Trallo costretto al forfait per infortunio

VERCELLI

Per i cultori della «nobile arte» sarà un appuntamento imperdibile quello che, organizzato dalla Boxing Vercelli, andrà in scena, o meglio sul ring del Pala Piacco domenica. «Si tratta del primo di una, speriamo lunga, serie d'eventi pugilistici nella nostra città - sottolinea il presidente Tony Bisceglia -. Penso che per gli appassionati, ma non solo, sarà un pomeriggio tutto da gustare».

Il programma, che avrà inizio alle 16, è notevole. Specie per il pubblico che potrà ammirare «dal vivo» sei pugili vercellesi. «In realtà - commenta il tecnico Gianni Caccavo, recentemente insignito del titolo di allenatore dell'anno 2001 - i nostri atleti avrebbero dovuto essere sette ma, purtroppo, Pietro Trallo si è infortunato a una mano e non potrà salire sul quadrato».

Oltre a qualche «vecchia conoscenza» della platea bicciolana, il meeting, che avrà carattere regionale, sarà l'occasione per il debutto di due boxeur: «Si tratta di due medio massimi - conferma Caccavo - che, proprio domenica, esordiranno il loro primo incontro. Questo conferma la crescita, anche a livello numerico dei nostri tesserati e i frutti di un lavoro che la società ha iniziato da tempo».

E allora applausi e incitamento per Alfonso Pomelari e Francesco Pinto attesi allo loro «prime». Gli altri pugili della Boxing Vercelli in combattimento domenica saranno Massimo Serra (piuma), Aldo Noce e Fabio Prandino (superleggeri) e il quasi esordienti Roberto Lo Iacono (piuma) reduce dal debutto del mese scorso nel Torinese. «Ovviamente il cartellone vedrà in tutto nove combattimenti - sottolinea Caccavo -; dunque ci sarà da divertirsi anche perché il livello raggiunto dai nostri pugili e molti dei loro avversari è senz'altro alto».

L'ingresso al Pala Piacco è stato fissato in 5 euro. Ovviamente gli organizzatori si augurano il «sold out». [p. m. f.]

L'allenatore Gianni Caccavo

I TRASPORTI DEL FUTURO

DEFINITA DA «RETE FERROVIARIA ITALIA» LA TRATTA SETTIMO-BUSSOLENO

Alta velocità, la To-Lione svela il tracciato italiano

Sono 47 chilometri che toccheranno Venaria e passeranno sotto il Musinè

Maurizio Tropeano

Eccoli i 47 chilometri della tratta italiana della linea ad alta capacità Torino-Lione. Quarantasettemila metri di rotaie che da Bussoleno portano a Settimo Torinese dove incontreranno la linea veloce per Milano. Finalmente Rete Ferroviaria Italia ha definito il tracciato - lo vedete qui sopra - e oggi il direttore generale Mauro Moretti lo presenterà in Prefettura al presidente della Regione, Enzo Ghigo, a quello della Provincia di Torino, Mercedes Bresso, al sindaco Sergio Chiamparino, e ai rappresentanti dei Comuni e delle Comunità Montane interessate.

Si tratta della prima corografia che Rfi rende pubblica. Accanto al tracciato gli accordi intergovernativi hanno fissato anche i tempi di conclusione dei lavori. Il progetto dovrebbe essere realizzato in due fasi, la prima dovrà essere completata entro il 2008. Si tratta di 37 chilometri e mezzo per una spesa complessiva di 1000 milioni di € per un collegamento che da Settimo arriva fino a Caprie. La linea da Milano, già in costruzione, arriverà fino a Settimo seguendo l'autostrada sul fianco Sud. Qui piegherà leggermente verso Nord, sottopassando - con una galleria di circa un chilometro - la Torino-Milano e la tangenziale, nei pressi del grande svincolo oltre la Falchera. Da lì proseguirà lungo la tangenziale sul lato Nord, passando accanto alla cascina Cabianca, a Sud di Villaretto, fino a Venaria. Poi entrerà in una galleria artificiale per circa un km lungo il terrapieno realizzato come barriera antirumore della tangenziale. Quindi proseguirà all'aperto per Savonera. Presso la cascina Marocchina il tragitto devierà dalla tangenziale, verso Nord, attraversando tutta la piana di Pianezza e passando leggermente a Nord di Grange di Brione. A questo punto si tornerà sottoterra per attraversare tutto il massiccio del Musinè, uscendo dalla montagna a Borgone di Susa. Entro il 2008 dovrebbero essere completati gli scavi fino a Caprie. Qui, infatti, si dovrebbe realizzare la bretella di collegamento con la linea storica poco a monte di Chiusa San Michele, utilizzando il varco dei binari della vecchia cava Rotunno.

Questa interconnessione permetterà di liberare il nodo di Torino dall'aumento vertiginoso del traffico merci tra Italia e Francia e consentirà alla Regione di «sfruttare la linea storica come ferrovia metropolitana con convogli da e per il centro di Torino ogni 15/20 minuti», spiega il vicepresidente della Giunta regionale, William Casoni. Aggiunge: «In questo modo sarà possibile decongestionare il traffico automobilistico in Val di Susa. Questo è uno dei vantaggi della realizzazione della linea ad alta capacità».

La seconda fase dei lavori che partirà in contemporanea con la realizzazione del tunnel di base dovrà essere completata entro il 2013 e costerà 350 milioni di €. Da Caprie si arriverà in tunnel fino a Borgone di Susa. Da lì in superficie si proseguirà fino a Bruzolo, dove i binari ritorneranno sottoterra collegandosi con il tunnel di Bussoleno.

Come si può vedere il tracciato scelto da Rfi non risolve due dei problemi principali sollevati da Comune e Provincia di Torino e Regione Piemonte. Il primo: il futuro del centro intermodale di Orbassano che senza la realizzazione di una bretella di collegamento potrebbe dire addio alla sua funzione. Il secondo: il nodo di Torino. In base al tracciato presentato, infatti, i treni ad alta velocità in arrivo dalla Francia escono dalla linea veloce all'altezza di Bussoleno-Bruzolo e, attraverso la linea storica - e i vecchi binari - entrerebbero in città per poi collegarsi con la nuova rete all'altezza di Settimo. Da qui la richiesta di realizzare l'interconnessione con il capoluogo il più vicino possibile alla città. Oggi il vicepresidente della giunta regionale, William Casoni, proporrà di localizzare l'interconnessione all'altezza di corso Marche, lo snodo potrebbe servire anche la bretella ferroviaria per raggiungere Orbassano. Spiega: «La Regione è favorevole a costruire in contemporanea la corda della tangenziale di Torino. Servono milioni di € che potranno arrivare dai diritti di edificazione che si otterrebbero arretrando Porta Nuova al Lingotto».

> Resta insoluto il problema del centro intermodale di Orbassano per il quale non è prevista una bretella di collegamento e dell'interconnessione con Torino che si vorrebbe più vicina, in corso Marche

La protesta

I comitati anti-Tav in piazza Castello

Sarà in Prefettura, in piazza Castello, e non, come era stato annunciato, presso l'assessorato ai Trasporti della Regione, l'incontro sul futuro tracciato dell'Alta Velocità ferroviaria tra Settimo e la Val di Susa. E' prevista una manifestazione di protesta del Comitato Anti-Tav: i contestatori vorrebbero piazzare una simbolica pietra della val di Susa davanti all'assessorato regionale ai Trasporti. In programma c'è anche il «dono» di un masso radioattivo, raccolto sul massiccio che si vorrebbe bucare per il tunnel.

Contestazioni e folclore a parte, i sindaci dei territori interessati vedranno finalmente - dopo vari slittamenti di data - un progetto di larga massima, passibile di varianti: «Ma non scolpito nella roccia», fa notare un tecnico. Un punto per discutere, insomma. Elemento questo che contrasta con le critiche degli Anti-Tav che parlano di «cosa già decisa», pur ammettendo, in aperta contraddizione, che «il tracciato non può esistere perché non sono ancora stati effettuati neanche gli studi di fattibilità».

Le comunità locali, che in passato hanno polemizzato lamentando la loro esclusione dai preliminari del progetto, sono le ultime a vedere la documentazione, perché così è previsto dalla prassi. Prima di loro è toccato agli enti «con potere programmatorio», cioè Regione e Provincia, oltre al Comune di Torino, interessato ad un elemento chiave del progetto come il «passante». I sindaci della Val di Susa e della cintura Ovest si sono già riuniti martedì sera a Bussoleno, a villa Ferro, a porte chiuse, per perfezionare una posizione comune e per concordare domande e richiesta da fare oggi alle Ferrovie. [g. h.]

VENARIA

«Perché a Torino si passa sotto i fiumi e qui no?»

«Far correre i binari dell'alta velocità lungo la tangenziale significa stravolgere la vita di 4000 persone che vivono nei nuovi quartieri della città - attacca Giuseppe Catania, il sindaco di Venaria, nella foto -. Non riusciamo a capire perché si voglia mantenere a tutti i costi questo percorso. Se proprio si deve fare per noi è meglio che sia interrata, costerà di più ma è la soluzione ambientale migliore».

Insieme al primo cittadino rincara la dose il suo vice e super assessore Nicola Pollari. «Il territorio di Venaria non può sopportare un'opera del genere anche perché si stanno esaurendo gli spazi liberi a disposizione dei residenti - spiega Pollari -. Ad esempio, non capisco perché a Torino la ferrovia possa passare sotto la Dora e qui non sotto il torrente Stura che ci collega con il Comune di Borgaro. I venariesi devono avere gli stessi diritti di chi abita a Torino».

ALPIGNANO

«Il mio Consiglio comunale ha bocciato Tav già 2 volte»

«Quello che non ci è mai piaciuto è l'atteggiamento snob di Ferrovie, Governo e Regione». Il sindaco di Alpignano, José Accalai (foto), non ha mezzi termini. Contro il Tav si è schierato subito. «Non abbiamo mai avuto modo di vedere il tracciato - afferma -. Anzi, ce ne hanno fatti vedere sette. Però nessuno definitivo». E uno di questi sembra vada anche a intersecare con il suo progetto per la circonvallazione della città. «Noi non siamo contrari per egoismi di campanile, ma perché si danneggia tutta la valle di Susa - sostiene il sindaco -. Noi crediamo basti potenziare la linea esistente, senza bisogno del Tav». Ma dare ora un giudizio definitivo è quasi impossibile. «Nessuno ci ha mai coinvolti - confessa Accalai -. La riunione di domani (oggi per chi legge, ndr) ne segue un'altra avvenuta l'anno scorso. Così non si lavora». Intanto il consiglio comunale di Alpignano ha già votato due volte una mozione contraria al Tav.

COLLEGNO

«Non siamo contrari a priori ma ci devono coinvolgere»

Umberto D'Ottavio, sindaco di Collegno, sul Tav non ha pregiudizi. «Ma speriamo non ne abbiano anche le Ferrovie - dice -. Nel senso che non possono pretendere che siamo favorevoli senza sapere». E ricorda il caso della tratta Torino-Milano. «Hanno discusso per sei anni e solo ora sono giunti a un accordo e non tutti i Comuni sono favorevoli» confessa. Ciò che chiederà nell'incontro è quale valore ha per Torino e la sua cintura e per la Valle quest'opera. «Perché, se è indifferente e non porta nulla, che passi altrove» dichiara. Ma nessun pregiudizio per partito preso. «Ci rendiamo conto che il Tav serve per togliere i Tir dalle strade, e su questo solo un cretino può essere contrario, ma è come si farà che fa la differenza» dice D'Ottavio. Insomma, o si dà la possibilità di concertare insieme... «o se pensano di arrivare con un progetto e far partire i lavori sarà la guerra. Una cosa così non potremo mai accettarla» conclude.

PIANEZZA

«Dell'opera sappiamo poco e quel poco ci terrorizza»

Non è preoccupato il sindaco di Pianezza, Claudio Gagliardi è proprio spaventato. «Da indiscrezioni sappiamo che la tratta deve passare proprio a metà del nostro territorio, tagliandolo in due come una mela - afferma -. E passerebbe a pochi passi dalla nostra circonvallazione. Con due opere così si crea una muraglia insormontabile». Ma per ora sono solo indiscrezioni, voci, sentito dire. «Non abbiamo ancora visto un documento ufficiale, niente. Solo fotocopie trafugate» racconta Gagliardi. Neanche lui è contrario per principio, ma chiede di sapere, di essere informato, anche per poter informare a sua volta i cittadini di Pianezza. «Non per il singolo caso, bensì perché quest'opera ci interessa come collettività» ammette. E subito dopo la riunione in Prefettura convocherà un consiglio comunale aperto per spiegare. «Il Tav ha un enorme impatto ambientale e questo avviene in una zona come la nostra che ha già pagato un prezzo elevato in termini di infrastrutture».

LA PROPOSTA DEL SINDACO AL PREMIO NOBEL RITA LEVI MONTALCINI CHE FA PARTE DEL COMITATO DI SAGGI INCARICATO DELLA SCELTA

Torino vuole l'«Istituto europeo di ricerche sul cervello»

La città si candida e offre come sede l'area degli ex Mercati Generali dove sorgerà il villaggio olimpico

Gianni Bisio

Ebri, cioè European brain research institute, Istituto europeo di ricerche sul cervello. In altre parole un Parco scientifico multidisciplinare dedicato alla mente umana, realizzato dove fino a ieri c'era la grande «dispensa», di Torino, nell'area degli ex Mercati Generali. C'è l'ha messa tutta Sergio Chiamparino, in veste di «lobbista» per la sua città, ma senza mai cadere nel campanilismo, per convincere il premio Nobel Rita Levi Montalcini che la candidatura di Torino è la più conveniente rispetto alle altre due presentate: Varese, per la Lombardia, e Roma, per il Lazio. Con tutto il rispetto alle concorrenti.

Ha ricordato alla signora italiana della scienza, ieri alla Galleria d'arte moderna per un convegno sulle malattie neurologiche, che dal 1986 è cittadina onoraria di Torino, che sua nipote Piera siede tra i banchi della Sala rossa, che dal Comitato per l'Ebri fanno parte l'avvocato Agnelli, i vertici dell'Università e del Politecnico, le Fondazioni Bancarie, l'Unione Industriale. Ma Chiamparino ha anche illustrato le opportunità logistiche, per i collegamenti, dell'area (120 mila metri quadrati) che nel 2006 sarà sede del villaggio atleti, verso corso Cosenza, e del villaggio media, accanto alla ex dogana. Due strutture che, se realizzate con flessibilità progettuale, dopo le Olimpiadi potrebbero ospitare gli istituti satelliti dell'Ebri, mentre già dal 2003 si potrebbe mettere mano alla realizzazione del nucleo centrale - 4-5 mila metri quadrati - perché sia pronto ad operare a Olimpiadi terminate.

Sergio Chiamparino e Rita Levi Montalcini ieri alla Galleria d'Arte Moderna

Rita Levi Montalcini, che fa parte del Comitato dei sette saggi, fra cui i professori Rubbia e Dulbecco, incaricato di valutare entro aprile le tre candidature, ha sottolineato il suo voler essere «super partes», mettendo l'accento sul fatto che è importante che «l'Ebri si faccia e che si faccia in Italia». Paese, ha detto con amarezza, dove «la ricerca scientifica va male, molto male, oggi più che mai, con finanziamenti al di sotto dell'uno per cento del Pil».

«Germania e Francia - ha aggiunto - sono favorevoli a questo progetto, come all'Unione europea lo sono Prodi e il commissario Monti. Roma, Torino o Varese non importa: sono tutte candidature eccellenti e coperte finanziariamente: qualunque sia la scelta l'importante è che ci sia collaborazione e non contestazione, bisogna pensare che è un progetto nazionale che coinvolgerà anche le altre città. In Europa non esiste un centro di eccellenza sul cervello, l'Italia ha già dato enormi contributi alle neuroscienze. Anche se la ricerca è così mal finanziata, con questo centro si faciliterebbe il ritorno nel nostro Paese dei tanti ricercatori finiti all'estero».

VENERDÌ 12 APRILE 2002 DALLE ORE 15,00
ALL'IPPODROMO DI VINOVO
CORSE DI GALOPPO
PREMIO UNAG-TRIS
ore 18,30 - m. 1.200 - I^ Corsa - I. 22.000,00
Ecco ...la tris?

1	PESCHI FAONI	63	M. Iotarno	10 CLASSIC BET	52	L. Rizzi
2	SPICEY	61	M. Esposito	11 STANLEY	51	A. Polli
3	BOCCO	58,5	W. Gambarota	12 STRONGOAL	51	A. Ponsoni
4	VIA PALESTRO	57,5	E. Tesende	13 RAMPICHI D'ITALIANI	49,5	G. Forte
5	MILLYGREY	55,5	A. Herrero	14 MARE CHE CORRE	51	L. Monticini
6	KUNDER	53	M. Talloni	15 MALATTIA ELAND	50	Mich. Colombi
7	LUCY TOTO	53	O. Vargiu	16 PLOMINO TIDE	49	M. Petrocelli
8	WILD RUNCH	51	E. Baldocci	17 REBEL RACER	49	W. Rovetto
9	OSTENTAT	50,5	Asd. Marciola			

RISTORANTE DELL'IPPODROMO DEL GALOPPO - Nuova Gestione
Prenotazioni 011.965.18.24 - 339.466.60.01 - 348.884.03.84
Per anticipazioni, risultati, commenti e notizie: www.sportinpiemonte.it
INGRESSO GRATUITO - PER INFORMAZIONI TEL. 011.962.39.00
IPPODROMO DI TORINO - TANTI SUPER PREMI!

LA CITTÀ DA DIFENDERE: CORSA CONTRO IL TEMPO PER POLIZIA E VIGILI DEL FUOCO

Irreperibile l'uomo arrestato la scorsa settimana e poi rilasciato: era sospettato di aver dato fuoco a un chiosco

Via Farinelli, via Monte Sei Busi e via Tunisi le ultime strade dove giovedì notte sono intervenuti i pompieri

Nel mirino dei vandali anche giochi per bimbi, ascensori, cassonetti dell'immondizia: è emergenza

Fiamme a Mirafiori, è tornato il piromane

Sette automobili e un camper incendiati in poche ore.

Claudio Laugeri
Lodovico Poletto

Giovedì notte, dieci minuti prima dell'una. Le fiamme si alzano alte su un gruppo di automobili posteggiate in via Farinelli. La gente si affaccia. Qualcuno scende in strada, e si dispera. Altri assistono al rogo con animo sollevato: «La mia macchina è più lontano...».

Ore 1,25, via Monte Sei Busi: trecento metri dal primo incendio che ha ridotto un ammasso di lamiere sei automobili ed un camper. Al 115 arriva un'altra chiamata: «C'è un camper in fiamme...». Altri pompieri, altre sirene che squarciano la notte, altra gente che si alza dal letto per andare a vedere cosa sta capitando. Stavolta i vigili riescono a domare le lingue di fuoco prima che distruggano il caravan.

Ore 3,45, via Tunisi, un'altra automobile diventa cenere, distrutta da un ennesimo rogo. Arriva la polizia. Un commissario si annota i nomi delle persone che hanno subito il danno su un taccuino.

I PIROMANI DI MIRAFIORI. C'è un piromane che si aggira in città. Fuori più d'uno. Sfidano la fortuna con l'accendino in mano, danno fuoco a tutto ciò che di combustibile incontrano sulla loro strada, e la fanno franca quasi sempre. Se si dovesse indicare una zona di Torino maggiormente massacrata dai piromani, non ci sarebbero dubbi: Mirafiori. Piazza Guala, via Vigliani, via Negarville, sono le aree più colpite. Il buio favorisce i raid. Lo scarso traffico li aiuta. Colpiscono a raffica: in una notte appiccano il fuoco in tre o quattro posti diversi, a poche centinaia di metri di distanza uno dall'altro. Le poche descrizioni che la gente ha fornito ai poliziotti sovente coincidono. Tratti del viso decisi. Abbigliamento sportivo. Se, nel quartiere, c'è un solo Nerone o ce n'è più d'uno questo è un mistero al quale ancora non c'è risposta.

UNA STRADA, 11 INCENDI. I vigili del fuoco sono sicuri: «In via Sospello o nelle immediate vicinanze chi colpisce è una persona sola». In quattro mesi è fatto vivo almeno 11 volte: un record quasi assoluto in città. E sempre in un'area compresa fra pochissimi isolati. Fuoco che sveglia i residenti, che fa indignare i commercianti, che crea apprensione tra le persone costrette a lasciare l'auto posteggiata sotto casa, in punti dove le tracce lasciate dal fuoco sono ancora troppo visibili. «Lo prenderanno...» sussurrano in zona. «Ha già fatto troppi danni, è giunta l'ora di fermarlo». Ma lui è astuto e sfugge a tutte le trappole.

L'ULTIMO «NERONE». Il suo nome è Luciano Cravero, ha 45 anni e fa il muratore. La polizia lo ha arrestato l'altra settimana con le mani sporche di fuliggine, i vestiti che puzzavano di fumo, un accendino e la carta igienica in tasca. Un sospetto piromane. Un paio di persone lo avevano indicato come l'autore di roghi in zona Mirafiori; addirittura l'avevano visto appiccare le fiamme sul retro di un chiosco di fiori. Prima, a un centinaio di metri da quell'incrocio, erano andati in fumo alcuni contenitori dei rifiuti. In carcere ha fatto 24 ore, lui ha sempre negato tutto. Ora è irreperibile.

IL MANIACO DEI GIOCHI. Troppo strano per essere un caso: due giostre distrutte dal fuoco in una sola notte. E' accaduto otto giorni fa. In via Casteldelfino è andata in cenere il più classico dei giochi per bambini, quello con i cavalli di legno e le carrozze con gli specchi colorati. Due ore dopo il maniaco ha colpito a Venaria, ai giardini pubblici. Addio altalena, e cavalluccio. Da allora, per fortuna, non si è più fatto vivo.

GLI ASCENSORI. Per qualche mese, alla fine del 2000 vennero considerate una vera emergenza. Quasi ogni notte qualcuno appicava il fuoco negli ascensori di palazzi popolari. La zona più colpita era corso Grosseto, uno stabile dietro l'altro. Famiglie sgomberate,decine di alloggi invasi dal fumo, persone intossicate, danni per decine di milioni. Improvvisamente, com'era comparso il maniaco sparì. E gli incendi, come per incanto, cessarono.

L'ANNO NERO. Il 2001 è stato un anno «critico» per l'emergenza piromani. E qualche volta hanno anche agito in gruppo. Come nella notte tra il 24 e il 25 gennaio, quando in poche ore erano usciti a incendiare 11 auto. Ogni volta, poteva essere una strage. Nessuna difesa per chi passava in quelle strade. Il 14 settembre, un rogo ha distrutto 6 auto parcheggiate sotto il condominio in via Fratelli Cervi 12, a Chieri. L'ipotesi di un piromane non è mai stata scartata. Il 3 novembre, un incendio ha distrutto il deposito di auto sequestrate dall'autorità giudiziaria, sotto il castello di Rivoli. Duecento su 800 custodite in quella struttura sono andate in fumo. Del colpevole, nessuna traccia. La stessa notte, i carabinieri avevano arrestato un giovane soprannominato «il piromane di Nichelino». Nel suo «curriculum» risultavano 19 incendi (nei 5 anni precedenti) a Nichelino e a Torino. Reo confesso.

Giovedì, ore 1,25 di notte, via Monte Sei Busi: la squadra di pompieri al lavoro per spegnere l'ultimo incendio

Specchio dei tempi

«Il bosco oltraggiato per costruire una piscina privata» - «Si rischia anche la broncopolmonite nella snervante coda per prenotare lo specialista» - «Beffa sul premio di fedeltà» - «Residenza negata»

Una lettrice ci scrive:

«Abito in una tranquilla borgata di Villar Dora in Val di Susa circondata dal verde del bosco. Pensavo che se una persona decide di andare ad abitare in mezzo alla natura la ama e magari ama anche gli animali e un po' i suoi simili. Niente di più sbagliato giacché le case crescono sempre più e diventano enormi fantasmi (essendo per lo più seconde case), il verde diminuisce e anche l'albero rientra in canoni di estetica, erba all'inglese se no niente a mo' di monocoltura. Il bosco arretra e quell'aria un po' selvatica se ne va lasciando posto a cemento e piastrelle. Anche il mio vicino di casa (ma per lui è seconda abitazione) ha deciso di abbattere due maestosi alberi di una quarantina d'anni. Abbattuti per fare posto ad una piscina privata. Mi pare che con l'acqua con cui riempirà codesta costruzione ci si lavi per almeno un anno.

«La casa dove abito con la mia famiglia fu progettata negli Anni 60 dall'architetto Volterrani e costruita da tre amici amanti del verde che lasciarono ampio spazio alla natura non delimitando le porzioni di giardino e creando così un ambiente dove casa e natura convivono in armonia. Difficile immaginare i danni arrecati dalla migrazione dalla città alla campagna nel momento in cui nessuno rinuncia ad avere anche lì le stesse comodità cittadine. I risultati sono raccapriccianti.

«In un'epoca come questa dove ciascuno di noi è chiamato ad avere un atteggiamento di vita che rispetti le risorse del pianeta, dove si comincia ad avere la cultura del riciclaggio (ma guardate i cassonetti il lunedì mattina quando i vacanzieri se ne sono andati) mi domando come sia possibile che un Comune, laddove non ce la fanno i singoli, non si faccia promotore di questa cultura. Sembra vincano le leggi piuttosto che il buonsenso».

Segue la firma

Un lettore ci scrive:

«Sono circa tre settimane che tento inutilmente di prenotare una visita specialistica. Siccome sono un lavoratore, mia madre si è preoccupata le due settimane precedenti di "tentare" l'impresa, recandosi il lunedì e martedì mattino davanti alla Asl di via del Ridotto. Riuscire nell'intento è una cosa pressoché impossibile.

«Non ci volevo credere, visto che è la prima volta negli ultimi 5 anni - grazie a Dio - che abbiogno di una visita specialistica.

«L'altra mattina, per non gravare su mia madre, ho preso ferie dal lavoro e mi sono trovato alle 7,10 davanti all'Asl. Ho trovato una sessantina di anziani già in fila sotto la pioggia. Alle 8 la coda era già di oltre cento persone. Questa scena, mi confermano, si ripete ogni settimana di lunedì e martedì. I posti disponibili ogni volta non superano le poche decine, troppo pochi rispetto alla richiesta.

«Di chi è la responsabilità, non ne ho idea.

«Ma il risultato è che qualunque lavoratore, almeno qui nei dintorni, che abbia bisogno di una visita specialistica, deve per forza affidarsi a strutture private, se non vuol prendersi una broncopolmonite aspettando di prenotarsi davanti alla mutua».

Luigi Viggiano

Una lettrice ci scrive:

«Sono una pensionata, ricevo annualmente un premio di fedeltà dall'azienda dove ho lavorato con un assegno postale di L. 37.520 con la scadenza per la riscossione a tre mesi dall'emissione. L'assegno emesso il 15 novembre è stato versato in data 18/01/2002.

«Ma la Posta ha respinto l'assegno dichiarandolo insoluto e addebitandomi spese di commissione per 20.000 lire. Se una pensionata, come me, riceve un premio di L. 37.520 e la posta per un errore di riscossione, ne addebita L. 20.000 di spese, mi rimangono L. 17.520. Mi pare una beffa».

Margherita Viotti

Una lettrice ci scrive:

«Ho 62 anni e credevo che un cittadino potesse decidere autonomamente e liberamente dove avere la residenza e, nello stesso tempo, spostarsi dove vuole per periodi più o meno lunghi. Ma il Comune di Settimo da sei anni mi rifiuta questo diritto. Io faccio la pendolare tra Centallo e Settimo compatibilmente con lo stato di salute di un congiunto (e ora anche il mio). Questa situazione è per me molto onerosa perché non posso accedere agli sgravi fiscali e le bollette varie sono doppie. Sembra un paradosso ma l'amministrazione comunale preferisce forse elargire sussidi e pagare affitti ai bisognosi piuttosto che concedere un diritto ad un cittadino a costo zero per le casse comunali».

Segue la firma

specchiotempi@lastampa.it

NOTIZIE dalle AZIENDE

Gruppo VEMA
Promozioni Immobiliari
www.vemaimmobiliare.com

La Vema Immobiliare di Rivoli, presente sul mercato dal 1986, segnala che, oltre ad appartamenti e ville, ha in vendita capannoni in varie zone industriali. Gli uffici sono a Rivoli, in via Giolitti, 1 tel. 011.9561202
www.vemaimmobiliare.com

La Mandria Golf
La Mandria Golf
Organizza corsi collettivi di golf serali e festivi
Costo promozionale
€ 115 tutto compreso
Per informazioni telefonare al n. 011/9846111

Gelati di Classe
Pepino
tel. 011.906.76.15
e-mail info@gelatipepino.it
www.gelatipepino.it

Domani su La Stampa TORINO
una pagina SPECIALE dedicata a Carmagnola

CARO FUNERALE?
Per non pagare percentuali in più rifiutate i "consigli" in ospedale.
La Federazione Nazionale Imprese di Onoranze Funebri "consiglia di non accettare suggerimenti da coloro che, in ambito ospedaliero, raccomandano a voce o con biglietti da visita un'impresa"... Questi personaggi... risultano più credibili alle famiglie che, a loro insaputa, pagano una percentuale in più rispetto ai costi di mercato.
(Da l'Informatore 3/99)
FUNERALE CLASSICO da 2.500.000 Lire* €1291
Il prezzo comprende: vestizione di tutte le salme, bara accessoriata, trasporto in chiesa e cimitero con autofunebre Mercedes, assistenza
(escluse tasse comunali e necrofori se richiesti od obbligatori in base ai regolamenti comunali applicabili)
IL GIUBILEO
ONORANZE E SERVIZI FUNEBRI 24 ORE SU 24
Numero Verde 800.251645
24 ore su 24
Sede centrale: C.so Bramante 56/b - Torino - Tel. 011.9423066
*Per i funerali interamente in Torino, il prezzo non comprende i diritti comunali e il trasporto con necrofori, ai quali si applica la tariffa comunale (da € 206,58 a € 353,77). Informazioni, documentazione e preventivi in sede

PREZZI «TARIFFE»: € 0,80. «CRONACHE DI NAPOLI»: «CORRIERE DI CASERTA»: € 0,80. «L'ADIGE»: «IL COMMERCIO DI BOLOGNA»: «IL CORRIERE DI FERRARA»: «LA VOCE DI MANTOVA»: «IL CORRIERE MERCANTILE»: «LA GAZZETTA DEL LUNEDÌ»: «IL CORRIERE D'ITALIA»: «CRONACHE DEL MEZZOGIORNO» NELLE AREE DI DIFFUSIONE INDICATE SUL GIORNALE LOCALE: € 0,80 CON «IL CORRIERE DI ROMAGNA» (IN ROMAGNA E A LUCCA), € 1 «ULTIME NOTIZIE REGNO»: € 1,30 A RICHIESTA CON «BELLA» IN PIEMONTE, LIGURIA E VALLE D'AOSTA; € 1,30 A RICHIESTA CON «IL MATTINO» NELLA PROVINCIA DI BOLZANO; € 2,80 A RICHIESTA CON «BORSA&FINANZA» IN PIEMONTE, VALLE D'AOSTA E LIGURIA DI PONENTE; ABBINAMENTI FACOLTATIVI: € 0,80 IN PIEMONTE CON LA VHS «CENTO CANDELINE PER MACARIO» O LIBRO MONOGRAFICO; € 0,80 IN PIEMONTE CON LE VHS «I FILM DI MAGARO»; ABBINAMENTI OBBLIGATORI: CON SPECCHIO AL SABATO OBBLIGATORIO IN TUTTA ITALIA. PREZZI ESTERO: AUSTRIA, BENELUX, FRANCIA, GERMANIA, GRECIA, PORTOGALLO, SPAGNA € 1,80; SVIZZERA FRS. 2,80; C. TICINO FRS. 2,50; UK GBP 1,30; USA $ 2,50

Vodafone. Proud sponsor of the 2002 Scuderia Ferrari

È determinante in **Azienda** che più persone, anche in luoghi diversi, possano condividere informazioni importanti nello stesso momento. **Conference Call** è la soluzione di Omnitel Vodafone, già preattivata sui cellulari aziendali senza costi aggiuntivi*, che consente di dialogare contemporaneamente con un massimo di 5 interlocutori di rete fissa e mobile. Sentiamo che per vincere occorre condividere le informazioni nello stesso momento, ovunque ci si trovi. E tu?

800.208.208
www.190.it
Risposte per la tua Azienda

How are you?

omnitel
vodafone

La tariffazione è quella prevista dal Piano Telefonico prescelto, in funzione del numero di interlocutori coinvolti. Per la lista dei telefoni che supportano il servizio consulta www.190.it